EL TIEMPO
Hoy: bueno con ascenso de temperatura; vientos suaves del Norte
Ayer: Temp. máx. 18.4, mín. 0.6

LA NACION

Año LVIII — Núm. 20.000

BUENOS AIRES, SABADO 14 DE MAYO DE 1927

FUERON CITADOS LOS MIEMBROS DEL CONGRESO

El presidente del Senado hizo ayer las convocaciones de práctica

LOS PREPARATIVOS

El Ministerio de Guerra dispuso los honores que deberán rendirse el miércoles

EL BLOQUE DE LA DERECHA

El vicepresidente de la República, D. Elpidio González, firmó ayer la citación para la asamblea del miércoles próximo. Por secretaría fué distribuída la citación a todos los senadores y diputados.

Por el Ministerio de Guerra se ha dispuesto que el comando de la Primera División disponga la concurrencia de fuerzas nacionales para el acto de apertura del Congreso. Formará, a ese efecto, un regimiento de infantería, y el de Granaderos escoltará al presidente de la República desde la Casa de Gobierno hasta el Congreso.

El bloque de la derecha ha pasado una circular a todos sus miembros recomendándoles que concurran a la sesión de apertura y haciéndoles saber que también es indispensable su presencia para la sesión del jueves próximo. El bloque realizará el jueves una reunión especial.

Por su parte, las autoridades del bloque radical antipersonalista han citado especialmente a los diputados de ese sector, advirtiéndoles que la asistencia a la asamblea de apertura la exigen el actual momento político y un elemental deber de cortesía y solidaridad con el P. E.

La adquisición de casas baratas

El diputado por Córdoba Dr. Juan F. Cafferata ha presentado un proyecto de ley modificando la Nº 9677 (casas baratas) en la forma siguiente:

"El valor total del terreno y del edificio será abonado en mensualidades fijas, con un interés del tres por ciento y una amortización acumulativa que podrá variar del uno al cinco por ciento anual sobre el importe de la venta, no admitiéndose en ningún caso entregas anticipadas."

DIPLOMATICOS DE LA ARGENTINA EN PARIS

En la Capital francesa varios ministros han pasado o pasan breves temporadas

(Especial de LA NACION)

PARIS, 13.—París, que es un punto privilegiado de tránsito de diplomáticos argentinos, ve desfilar actualmente a numerosos ministros: a D. Daniel García Mansilla, que acaba de regresar a Roma después de una breve temporada de descanso en Francia, donde se ha interesado vivamente por el conflicto entre "L'Action Française" y el Vaticano; a D. Roberto Levillier, ministro en Lisboa que se encuentra en París y parte el 27 de mayo para España, proponiéndose presentar sus credenciales al Gobierno portugués en la segunda semana de junio; a D. Jacinto Villegas, ministro en Estocolmo, quien también está aquí esperando la respuesta de Buenos Aires a su pedido de licencia, para trasladarse a su país antes de posesionarse de su puesto en Suecia, y, finalmente, don José María Cantilo, ministro en Berna, el cual, después de pasar algunos días en la Capital francesa, partirá el lunes para Ginebra, con motivo del enlace de su hija María Cristina con D. Luis Herrera Lerena, que se efectuará allí el 12 de junio, y presentará sus credenciales al Gobierno suizo a principios de julio.

UNA MOCION ARGENTINA FUE APROBADA POR LA COMISION DE AVIACION

Según ella, los aeroplanos deberán tener la nacionalidad del Estado en que fué hecho su registro

WASHINGTON, 13 (AP).—Los delegados argentinos vieron aprobada hoy una de sus mociones, en la sesión celebrada por la Comisión Interamericana de Aviación Comercial. Dicha moción tendía a substituir una cláusula de la delegación colombiana, referente al registro de los aeroplanos. El delegado argentino, señor Espil, abogó por que fuera aprobado dicho registro, criterio que fué compartido por la comisión. La cláusula, que fué aceptada, está concebida en los siguientes términos:

"Los aeroplanos deberán tener la nacionalidad del Estado en que fué hecho su registro, según las leyes correspondientes de dicho Estado."

Todos los delegados, con excepción de tres, aceptaron la cláusula argentina.

VENTA DE CUADROS

Cinco telas de Corot fueron vendidas en Londres en 13.000 guineas

LONDRES, 13 (H). — La venta en subasta pública de cinco telas de Corot produjo 13.000 guineas. Una tela de Meissonier fué vendida en 1400 guineas.

LA LEY SECA EN IRLANDA

Las Cámaras acordaron que el día de San Patricio no se expendan bebidas alcohólicas

DUBLIN, 13 (AP). — Las dos Cámaras rechazaron para el Día de San Patricio el funcionamiento parcial de los establecimientos de recreo provistos de licencias, como en los domingos, propuesto por la Comisión de Bebidas Alcohólicas, de modo que el día del santo patrono será de aquí en adelante enteramente "seco". Se opuso el diputado laborista Mr. John Daly, diciendo que el 17 de marzo es un día de alegría y debe ser festejado como tal.

Los representantes agrarios O'Connor y Hogan expresaron el temor de que la resolución aprobada por el Parlamento represente el primer paso hacia la implantación total del régimen seco, que tan fatales consecuencias está teniendo en los Estados Unidos.

En Londres se anuncia el próximo arreglo del conflicto sobre las carnes

LONDRES, 13 (AP).—"The Evening Standard" publica un artículo anunciando que, según sus informaciones, el arreglo que pondrá término a la guerra de carnes, que ha durado los dos últimos años, se hará efectivo la semana próxima en una asamblea que se celebrará entre todas las compañías interesadas en el comercio de carnes argentinas.

Las últimas negociaciones fracasaron debido a que las firmas Vestey, Armour y Swift ofrecieron a las compañías pequeñas un tanto por ciento demasiado reducido en el total de las exportaciones del Río de la Plata, y, según se tiene entendido, actualmente las tres firmas nombradas están dispuestas a aumentar la cuota asignada a las demás.

(Especial de LA NACION)

NUEVA YORK, 13.—"The New York Times" publicará mañana el siguiente telegrama, que ha recibido de su corresponsal en Londres:

"La guerra comercial entre las compañías que se dedican a la introducción de carnes de la Argentina, probablemente terminará a principios de la semana próxima, pues para entonces se espera que se firme un acuerdo. Se entiende que las grandes compañías, entre las que figuran la Armour, la Swift y la Vestey Brothers, han convenido en ofrecer a las más pequeñas una participación mayor de lo que se proponían al principio en el comercio. La guerra ha costado a las compañías muchos millones de libras esterlinas".

DUHAU ENTREVISTO EN NUEVA YORK A VARIOS FINANCIEROS

El presidente de la Sociedad Rural Argentina se refirió a los aranceles

LAS RESTRICCIONES

(Especial de LA NACION)

NUEVA YORK, 13.—El ingeniero D. Luis Duhau, presidente de la Sociedad Rural Argentina, conferenció hoy con varias personas autorizadas de los círculos comerciales y financieros para discutir la situación del comercio entre su país y los Estados Unidos. Durante la conferencia el Sr. Duhau hizo notar que los aranceles que rigen actualmente en la Unión son muy perjudiciales para los intereses argentinos.

Las personas con quienes el señor Duhau conferenció demostraron mucho interés en la situación, y formularon varias preguntas sobre las perspectivas comerciales en la Argentina y los productos que ese país desea exportar.

El Sr. Duhau explicó que, debido a las restricciones que rigen en la Unión para los productos argentinos, el país había adoptado el lema de comprar a aquellos que le compran.

El Sr. Duhau citó el caso de una adquisición de materiales realizada recientemente por la Argentina en Europa. Esa compra se hizo por un precio que excedía en 150.000 dólares al de los mismos materiales en los Estados Unidos.

Los financieros se mostraron sumamente impresionados por la claridad con que el Sr. Duhau expuso el punto de vista argentino.

AERODROMO EN NATAL

Un senador brasileño presentó un proyecto que establece su construcción

(Especial de LA NACION)

RIO DE JANEIRO, 13. — El senador por Río Grande del Norte doctor Juvenal Lamartine presentó en el Senado un proyecto autorizando al Gobierno para construir un aeródromo en Puerto Natal de acuerdo con las necesidades de la navegación aérea. Se instalará una oficina y un depósito para el material y combustible. En Fernando de Noronha se construirá un almacén para depósito de combustible y en las rocas de San Pedro y San Pablo se colocará un faro sobre una torre alegórica que servirá para homenaje al gran aviador Santos Dumont.

El Gobierno podrá permitir a las compañías de navegación comercial aérea la construcción en las rocas mencionadas de San Pedro y San Pablo de depósitos de combustible para abastecimiento exclusivo de sus aparatos, pudiendo cesar ese permiso de instalación de depósitos cuando la seguridad del país lo exija. En el proyecto se hace constar que Natal, por su posición geográfica y sus condiciones de seguridad, profundidad y extensión como fondeadero, está llamado a ser una de las bases para la Marina de Guerra. Con la creación de la quinta arma se hace menester, desde luego, preparar el referido puerto con el necesario abrigo y la protección imprescindible para la defensa del extenso litoral brasileño. Agrega que por su situación Natal es la parte más oriental de la costa brasileña, siendo además el más próximo a los centros aeronáuticos europeos. Por su excelente fondeadero será el punto preferido por los aviadores en su primer contacto con las tierras de la América del Sur, como base de abastecimiento y prosecución de los vuelos.

El crucero Bahía partió para las rocas de San Pedro y San Pablo con objeto de examinar el sitio donde el Gobierno desea establecer la base de aviación naval. Este crucero hará estudios hidrográficos y examinará convenientemente el lugar para verificar si es o no viable el proyecto gubernamental. El Bahía se trasladará después a Recife para proceder a la exploración del océano, a fin de contribuir a la busca del aviador Saint Román.

Mr. ROBERT WOODS BLISS

El embajador de los Estados Unidos en Buenos Aires fué agasajado en París

PARIS, 13 (H).—El American Club ofreció un gran banquete a Mr. Robert Woods Bliss, embajador de los Estados Unidos en la Argentina. Asistieron a la demostración los representantes diplomáticos de la Unión, la Argentina y Suecia.

Mr. Woods Bliss pronunció un discurso en el que expresó la profunda satisfacción que experimentaba al encontrarse rodeado de sus amigos de ayer, de mañana y de siempre: los parisienses. Reiteró luego la honda satisfacción que sentía al ir a representar a los Estados Unidos en la grande, bella y progresista República Argentina.

Terminó Mr. Bliss despidiéndose con un "¡Hasta la vista!", pronunciado en inglés, francés, español y sueco.

Al finalizar el embajador fué vivamente felicitado por los presentes.

MÉJICO MUESTRA INTERÉS POR LA LIGA DE NACIONES

Ha enviado varios observadores a la Conferencia Económica de Ginebra

EL JEFE DE LA MISION

(Especial de LA NACION)

GINEBRA, 13.—Se encuentran en Ginebra, para seguir con carácter de observadores los trabajos de la Conferencia Económica, los agregados comerciales a las Legaciones mejicanas en Francia, Alemania, Italia, España, Gran Bretaña y la República Argentina.

Es esta la primera vez que el Gobierno mejicano se interesa oficialmente en las actividades de la Liga. Como ello podría constituir el primer acto de un cambio de política en aquel país, con respecto a la institución de la paz, hemos conversado con el jefe de la misión, D. Carlos Serrano, quien nos manifestó que su Gobierno no desconoce las ventajas que se derivan de una colaboración directa en la obra de la Sociedad de Naciones.

El Sr. Serrano se entrevistó esta tarde con el secretario general de la Liga, Sir Eric Drummond. La conversación terminó con esta pregunta:

—¿Sería este el primer paso para el acercamiento con la Liga?

A esto el Sr. Serrano contestó:

—Y ¿por qué no?

Honorio Roigt

La actitud del Uruguay ante la Liga

(Especial de LA NACION)

MONTEVIDEO, 13.—Ha sido sometido a consideración de la Cámara de Diputados, por el representante del Partido Nacional, D. Silvestre Pérez, un proyecto estableciendo que el Poder Ejecutivo manifestará a la Secretaría de la Liga de Naciones que, de acuerdo con las disposiciones del pacto, el Uruguay procederá a retirarse de la institución mencionada, dos años después de comunicada su decisión, sin que la resolución deba ser interpretada en ningún sentido como no amistosa para las naciones adheridas. Entre los fundamentos de la iniciativa, su autor dice lo siguiente:

"La Liga de Ginebra no reune las condiciones de universalidad y reorganización democrática que informaban el proyecto primitivo de la Sociedad de Naciones, por cuanto el concepto fundamental de aquel proyecto era la protección concertada de los derechos del débil, mientras la entidad que actualmente existe, sanciona, por lo general, los atropellos de las grandes potencias contra los pueblos menores. El carácter imperialista de la Liga de Ginebra ha sido puesto en evidencia en múltiples oportunidades históricas, pues jamás hizo esfuerzo alguno para detener el derramamiento de sangre provocado en países oprimidos, tales como siria, Marruecos, Egipto, India, China y Filipinas. En vano fué los considerandos finales el autor expresa que la neutralidad sistemática de los pueblos latinoamericanos en todos los futuros conflictos que estallen entre las potencias imperialistas es la única política capaz de salvaguardar los intereses morales y materiales del Uruguay y los pueblos hermanos."

LA POLITICA ECONOMICA DE LOS SOVIETS

La delegación rusa a la Conferencia Económica hizo declaraciones

GINEBRA, 13 (AP). — La delegación de los Soviets a la Conferencia Económica hizo declaraciones a los corresponsales de la prensa internacional respecto a la política rusa en los asuntos internos y exteriores.

El jefe de la delegación, Sr. Obolensky, expresó que si las relaciones diplomáticas entre Rusia y los Estados Unidos se reanudasen, el intercambio comercial entre ambos países decuplicaría.

Aseguró que Rusia, con sus enormes recursos y grandes necesidades, podría eficazmente colaborar con los Estados Unidos, que poseen inmensos capitales.

Resoluciones contra el "dumping"

GINEBRA, 13 (AP).—La Conferencia de Subcomisiones convino en los textos de las resoluciones condenatorias del "dumping", es decir, de la venta en el extranjero de artículos a precios inferiores a los del país de origen, así como también de las subvenciones oficiales a las industrias locales.

La comisión respectiva formuló un informe según el cual las corrientes normales del comercio internacional y la producción mundial no deben ser obstruídas por restricciones a la libre circulación de capitales. También afirma el informe que cuando el Gobierno ejerce ingerencia en empresas industriales, comerciales o bancarias, éstas no debieran tener derecho a privilegios que no se acuerdan a las empresas particulares.

Accidente de aviación

LONDRES, 13 (H). — Informan de Henlow, Bedforshire, que mientras efectuaban evoluciones cayeron al suelo dos aeroplanos militares, resultando muertos los dos pilotos y destrozados los aparatos.

EL SOVIET HA PROTESTADO ANTE EL GOBIERNO BRITANICO

El representante diplomático ruso presentó una nota a Chamberlain en la que dice que el allanamiento de la sede de la delegación "viola las garantías más elementales"

DECLARACION MINISTERIAL EN LOS COMUNES

LONDRES, 13 (AP).—La protesta del encargado de Negocios del Soviet, Sr. Rosengoltz, entregada personalmente a Sir Austen Chamberlain, acusa al personal de Scotland Yard que allanó la Arcos House, de haber "violado las garantías más elementales y las exigencias de la decencia común".

La nota del representante del Soviet

LONDRES, 13 (AP).—El encargado de Negocios del Soviet, Sr. Rosengoltz, envió una protesta al secretario de Relaciones Exteriores, Chamberlain, redactada en términos vigorosos, considerando la medida adoptada como una violación escandalosa del convenio comercial.

El asalto de la policía a los empleados del Soviet y el registro que tuvieron que soportar las mujeres de parte de los agentes de la Scotland Yard tuvieron como resultado hacer que el Ministerio de Relaciones Exteriores se mostrase algo más comunicativo que el secretario del interior.

Los funcionarios del Ministerio de Relaciones Exteriores declararon que la incursión no era un acto administrativo, es decir, que el Gabinete no había tenido nada que ver en el asunto, sino la policía, que seguramente tenía pruebas suficientes para basar la demanda de un permiso de allanamiento cumpliendo sus deberes corrientes.

Los funcionarios insisten en decir que ignoran si la policía trata de localizar el origen de una propaganda subversiva que constantemente se esparce por Gran Bretaña, o si han querido descubrir el centro de los espías extranjeros.

En cualquiera de los casos los funcionarios prevén graves consecuencias, pues si la policía encuentra pruebas que acusen al Soviet, el Gobierno británico se verá obligado a tomar medidas, tales como la ruptura de relaciones, y, en cambio, si el allanamiento no produce ningún resultado concreto, es probable que el Gobierno de los Soviets tome una decisión análoga.

Comentando las acusaciones del señor Rosengoltz referentes al asalto y registro de las mujeres, los empleados del Ministerio de Relaciones Exteriores carecen de detalles, pero están convencidos de que la incursión se ha hecho siguiendo las mejores tradiciones de caballerosidad que están incluídas en los métodos de la policía.

El Ministerio de Relaciones Exteriores desmiente la aseveración del Sr. Rosengoltz, de que le corresponden inmunidad y derecho a los privilegios que se conceden a los demás diplomáticos, debido a sus funciones de agente comercial del Soviet de Rusia. El agente goza de una inmunidad personal, es decir, que no puede ser detenido o registrado personalmente, pero esta inmunidad no se extiende a sus oficinas o propiedad.

En los círculos soviéticos de Londres se ha expresado a The Associated Press que creen que el allanamiento se debe principalmente a ciertos miembros del Gobierno británico que recientemente se han inclinado más y más del lado de los ultraconservadores, que han estado alimentando una campaña con el fin de romper las relaciones con Rusia.

Queda por ver si el Soviet continuará sus relaciones con Gran Bretaña.

Los funcionarios soviéticos sostienen que no se encontrará nada en el Arcos House, excepto estadísticas comerciales y archivos de correspondencia mercantil.

En algunos círculos oficiales británicos se dice que los elementos soviéticos ya se están preparando para dar a la opinión pública el pretexto acostumbrado, de que se han falsificado documentos para comprometer al Soviet.

La protesta del Sr. Rosengoltz señala que el allanamiento se llevó a cabo casi en su totalidad sin que estuviesen presentes los funcionarios del Soviet.

La ley que autoriza el registro

LONDRES, 13 (AP).—En la apertura de las cajas fuertes de la Compañía Arcos tuvieron que ser empleados aparatos de acetileno y barrenos neumáticos, bajo la dirección de los técnicos de la firma vendedora de las cajas.

Se anuncia que la orden de allanamiento fué concedida de acuerdo con la ley de secretos oficiales, que se refiere a la posesión no autorizada de documentos de Estado, dando a la Policía amplios poderes aun en el caso de existir sólo meras sospechas de que tales documentos se conserven en alguna parte. El pedido de la intervención policial debe ser formulado por el Ministerio de Relaciones, por el de Guerra o por el Almirantazgo, ante el Ministerio del Interior.

Explicaciones del ministro del Interior

LONDRES, 13 (AP).—El ministro del Interior, Sir William Joynson Hicks, fué interrogado en la Cámara de los Comunes por Mr. Henderson, quien le solicitó que diera toda clase de detalles acerca del allanamiento de la sede de la delegación rusa en esta Capital. El ministro respondió en los siguientes términos:

"La Policía me suministró informaciones el miércoles pasado, por la noche, y acto seguido autoricé que se solicitara el allanamiento del edificio donde se encuentran las oficinas de la Delegación Comercial de los Soviets. Esa solicitud fué aprobada, procediéndose ayer al registro de la Argos House, el que todavía continúa. No puedo, ni podré hasta dentro de uno o dos días, dar otra clase de informaciones al respecto".

Presionado aún más por los miembros laboristas de la Cámara, Johnson Hicks se comprometió a dar toda clase de detalles a la brevedad posible.

Las cajas fuertes

LONDRES, 13 (H). — Se anuncia que el minucioso y prolongado registro de las oficinas de la Arcos House Limited se debe a la negativa de los empleados a entregar las llaves de las cajas fuertes, so pretexto de que contenían documentos diplomáticos.

Otros tres cofres que la Policía descubrió, disimulados detrás de un tabique, no han sido abiertos todavía.

Prosiguieron las investigaciones

LONDRES, 13 (H). — La Policía prosiguió esta noche las investigaciones en los locales de la Arcos House.

El registro de las mujeres empleadas

LONDRES, 13 (AP).—El Sr. Rozengoltz, encargado de Negocios de los Soviets en esta Capital, protestó de que las mujeres, al igual de los hombres empleados, hayan sido sometidas a un registro personal, incluyendo a su misma esposa y la del agregado financiero, Sr. Shannin.

Dice que "el registro de las mujeres fué realizado por funcionarios policiales masculinos", agregando que el allanamiento, que aun continúa, es "una violación escandalosa del convenio comercial firmado en el año 1921".

Asegura que el Sr. Chinchuk, como agente oficial de los Soviets en Gran Bretaña, "goza del privilegio de inmunidad que se concede a los representantes de otras potencias extranjeras ante el Gobierno británico".

Declaración de Obolenski

GINEBRA, 13 (AP).—El jefe de la delegación rusa a la Conferencia Económica Internacional de Ginebra, Sr. Obolenski, entregó hoy a la Agencia Noticiosa Suiza una declaración que dice:

El Gobierno de Londres ha ordenado el allanamiento de las oficinas de nuestra delegación comercial en aquella capital porque necesitaba destruir la buena impresión causada por el Soviet, especialmente en los Estados Unidos, por su moderada actitud en la Conferencia Económica. Si la policía descubre allí algún documento sospechoso será, sin duda, uno de esos documentos escritos en la vieja lengua rusa, como los descubiertos en la Embajada en Pekín, lo cual demostrará que son documentos falsificados en la época del régimen zarista".

La impresión en Moscú

MOSCU, 13 (AP).—Al igual que en el caso del "raid" chino, las noticias relacionadas con el allanamiento de la sede soviética en Londres no han sido entregadas a los diarios. Ni los matutinos ni los vespertinos mencionan el asunto y ninguna personalidad autorizada consiente en hacer comentarios sobre el mismo. Se insinúa, sin embargo, que prevalece la impresión en los círculos oficiales de que el incidente de Londres refleja la política que se atribuye a Gran Bretaña de intimar y colocar a los Soviets en una falsa posición, pretendiendo sostener que se han descubierto documentos comprometedores. No es posible obtener un indicio siquiera de la actitud que se propone asumir el Gobierno en presencia de los detalles completos del hecho, que, según se presume, se tienen ahora a mano, pero se sabe que la afrenta inferida por Gran Bretaña es conceptuada de mucha mayor gravedad que la medida tomada por Chang-Tsolin, al ordenar el allanamiento de Pekín, en razón de la relativa responsabilidad y posición de cada uno.

Interpelación al ministro del Interior

LONDRES, 13 (H).—La policía ha continuado hoy el allanamiento y revisión de documentos en las oficinas de la Arcos Limited. La mayoría de los documentos secuestrados, cuyo examen llevará varios días, se hallan escritos en ruso. El allanamiento fué ordenado en la forma ordinaria por un magistrado judicial de Londres, a solicitud de la policía, la que previamente había consultado el asunto con el ministro del Interior, responsable de los asuntos de esta naturaleza. La Arcos Limited es la primera organización rusa formada después de la reanudación de las relaciones comerciales anglo-rusas y gira con un capital exclusivamente ruso. Fué fundada para la compra y venta de mercaderías de importación y exportación. El personal administrativo asciende a más de mil personas.

Interpelado en la Cámara de los Comunes el ministro del Interior, Joynson Hicks, por el diputado comandante Kenworthy, en el sentido de si se había verificado el allanamiento de las oficinas de la delegación comercial rusa, contestó que, habiendo consultado el particular con Sir Wyndham Childs, jefe de la misión especial de la Scotland Yard, encargada del allanamiento, éste le había manifestado que no había sido posible precisar el lugar del edificio en que estaban situadas las oficinas de dicha entidad, por lo que no fué allanada.

Preguntado sobre si se había dado intervención en el asunto al Gabinete o al Ministerio de Relaciones Exteriores, contestó Joynson Hicks que se trataba de un asunto de pura incumbencia de la policía y que la responsabilidad era del Ministerio del Interior.

Otra de las preguntas que le fueron formuladas, es la de si alguno de los empleados de la Arcos era de nacionalidad británica y si la Cámara podía conocer los términos de la autorización del allanamiento.

Sir W. Joynson Hicks negó que este fuese un caso excepcional y afirmó que cuando el magistrado expide autorización de allanamiento con respecto a cualquier edificio particular, no se suscitaba cuestión sobre la nacionalidad. Agregó que no podía decir si dichas personas estaban sujetas a

(Continúa en 2a. página)

EN 1926 EMIGRARON DE ITALIA A LA ARGENTINA SESENTA MIL PERSONAS

A Francia se dirigieron 132.000 emigrantes italianos y a los Estados Unidos 36.000

ROMA, 13 (H).—Han sido dadas a conocer las últimas estadísticas sobre el movimiento emigratorio en 1926.

Dichas estadísticas indican que en 1926 emigraron a Francia 132.000 italianos. Le siguen la Argentina, con 60.000; los Estados Unidos, 36.000; el Brasil, 11.000; Australia, 4000; el Canadá, 3000; el Uruguay, 3000.

LA REDUCCION DE LOS PRECIOS

(Especial de LA NACION)

ROMA, 13.—Continúa la fuerte acción del gobierno para generalizar la baja de los precios en los alquileres y artículos de primera necesidad. El jefe del gobierno conferenció con el ministro de Hacienda, conde de Volpi, acerca de la próxima reanudación de las sesiones en Montecitorio, donde será ampliamente discutida la cuestión de la baja de los precios. Hay que tener en cuenta que aun cuando la reducción de muchos artículos es general en todo el Reino, ella no está proporcionada con el aumento del valor adquisitivo de la lira, después de sus últimas cotizaciones, sobre todo en lo que concierne a la baña y a los géneros agrícolas, que tienen gran rebaja en las compras al por mayor.

La Confederación Fascista del Comercio procede activamente para denunciar la obstinación ilícita de algunos comerciantes, en tanto se espera que disminuyan sus tarifas las compañías de gas, luz y transportes, las cuales sirven al público sin necesidad de intermediarios. Sin el ejemplo de estas corporaciones es difícil que los comerciantes de escasos medios se decidan a mostrar un desprendimiento que los ricos se empeñan en resistir.

En la eventualidad de que los negociantes tendiesen a retardar la reducción de los precios, el gobierno está decidido a proceder con el rigor máximo.

Nungesser pensaba volar de París a B. Aires en tres días y haciendo sólo tres etapas

(Especial de LA NACION)

PARIS, 13. — Esta semana París ha pasado por todas las alternativas de la esperanza, la certidumbre, la duda, la angustia y finalmente por la tristeza, que por desgracia ya no parece prematura.

Quiero evocar ahora un recuerdo personal de Nungesser. Lo ví por última vez, a fines del mes de enero, en casa de Moro-Giafferi, adonde yo iba con objeto de entrevistar al eminente abogado acerca de su anunciada interpelación en la Cámara contra la extradición de Ascaso y Durruti. Había mucha gente esperando y, mientras nos llegaba el turno para entrar, Nungesser y yo conversamos largamente evocando recuerdos comunes. Le había conocido después de firmarse el armisticio, todo aureolado de gloria, en un restaurante de la rue St. Lazare, llamado Au Chateaubriand, cuyo patrón, un ingenioso andaluz, imaginó explotar en su provecho la popularidad de los aviadores, poniéndoles en el lugar más visible de su establecimiento una gran mesa, que presidía Fonck, y en donde los ases de la guerra y sus amigos comían gratis. La idea era buena y el patrón se resarcía sobradamente de su generosidad con la afluencia de la clientela, que, curiosa por las glorias de la guerra, se disputaba las mesas vecinas para admirar de cerca a sus ídolos. Pasó el tiempo, se olvidó la guerra y los ases cambiaron los brillantes uniformes por el traje civil. El buen andaluz, cuyo negocio decaía, se decidió a cobrarnos un día la comida. Al siguiente se había disuelto la reunión. Aunque nuestra fraternidad gastronómica duró varios meses, no recuerdo ya los nombres de aquellos muchachos que la muerte ha ido arrebatando y que entonces pagaban su tributo a la gloria en Au Chateaubriand firmando, entre plato y plato, postales y abanicos.

Cuando nos reunió la casualidad, Nungesser y yo recordamos nostálgicamente aquellos tiempos y reconstituímos con gran esfuerzo de memoria la lista de los amigos que nos beneficiábamos de la generosidad del andaluz. De los célebres, sólo quedaban dos: Fonck y Nungesser.

Hablamos luego de su vuelo París Nueva York, que estaba todavía en su fase inicial y lo preparaba en el mayor silencio. Excusándose de la reserva, me prometió una entrevista para LA NACION la víspera de emprenderlo. Desgraciadamente, otros compromisos me retenían en ese momento en España. Si triunfaba — me decía, — se dedicaría a los grandes vuelos, pues un hombre de su fama no podía volver a la aviación después de un largo alejamiento sino para realizar grandes hazañas. La siguiente sería unir París con Buenos Aires en tres días y haciendo tres etapas. Cuando quise saber cómo, me respondió:

—Primero tengo que llegar a Nueva York. Hablaremos a mi vuelta... si vuelvo.

¿Volverá? Las esperanzas disminuyen cada día, cada hora. Pero si no vuelve, su nombre y el de Coli quedarán como símbolos del esfuerzo humano para vencer al tiempo y al espacio, mientras los otros dos, Saint Román y Mouneyres, perdidos bajo la cruz del Sur, que también partieron para desafiar a los elementos en una empresa más modesta, aunque igualmente heroica, habrán sucumbido calladamente, sin levantar esa emoción que corta la respiración del mundo ante el misterio del Pájaro Blanco.

Fernando Ortiz Echagüe.

LA UNIÓN ORGANIZA EXPEDICIONES PARA BUSCAR A NUNGESSER Y COLI

El secretario de Marina, Mr. Wilburg, anunció que estudiará la posibilidad de enviar el dirigible Los Angeles para explorar el Norte del Atlántico

UN CRUCERO INFRUCTUOSO

WASHINGTON, 13 (AP). — Los guardacostas de la Armada y de la Junta de Navegación acordaron hoy emprender una exploración combinada en busca de los aviadores Nungesser y Coli. El secretario de Marina, Mr. Wilburg, anunció que estudiará con las autoridades aeronáuticas la posibilidad de enviar el dirigible Los Angeles para explorar el Norte del Atlántico, hasta Labrador. También encarará la posibilidad de utilizar los servicios aéreos de los Estados Unidos para auxiliar a los aviadores norteamericanos que mañana intentarán la travesía del Atlántico.

Un telegrama de Lakehurst informa que el dirigible Los Angeles regresó esta noche, después de efectuar un crucero de cuatro horas por las costas de Nueva Inglaterra, tratando de descubrir a los aviadores franceses. El crucero resultó infructuoso.

Exploración de la bahía de Plasencia

NUEVA YORK, 13 (AP).—La teoría sustentada en diversos informes sobre declaraciones de numerosas personas que oyeron ruidos de motor de aeroplano en el momento en que los pilotos franceses debían pasar por Terranova, ha inducido al gobernador de San Pedro a enviar un buque para explorar la bahía de Plasencia y parajes de las cercanías, en la esperanza de que los aviadores se hayan visto obligados a descender, buscando amparo contra las malas condiciones atmosféricas. Si se materializara esa hipótesis, Nungesser y su compañero se hallarían en salvo, probablemente atendidos por los nativos, que son de índole hospitalaria. Sin embargo, esta busca requeriría algún tiempo, pues las brumas reinantes hacen sumamente difíciles las exploraciones de este carácter.

El transatlántico France, que se desvió de su ruta para seguir la trayectoria probable de los aviadores, envió hoy un radiotelegrama a la oficina de Nueva York dando cuenta de que no había encontrado rastros de aquéllos.

El dirigible Los Angeles

WASHINGTON, 13 (AP).—El Departamento de Marina estudia la posibilidad de enviar el dirigible Los Angeles hacia el Norte, hasta el Labrador, con el fin de que coopere en la búsqueda de los aviadores Nungesser y Coli.

Un premio de 5000 dólares

WASHINGTON, 13 (AP).—Mr. Raymond Orteig, quien ofreció un premio de 25.000 dólares al primer aviador que cruzase sin etapas el recorrido de Nueva York a París, anunció que dará un premio de 5000 dólares al aviador que descubra a los pilotos franceses que han desaparecido o bien rastros del biplano.

En París renació la confianza

PARIS, 13 (H).—Los órganos de la prensa manifiestan cierta confianza respecto a la suerte que puedan haber corrido Nungesser y Coli desde que se conoció la noticia de que los aviadores que tripulaban el Pájaro Blanco habían sido vistos volando sobre Terranova.

Radiotelegrama del France

PARIS, 13 (AP).—El transatlántico France ha enviado un radiotelegrama informando que todavía no ha hallado el menor rastro del Pájaro Blanco, piloteado por el aviador Nungesser.

El primer despacho del France fué transmitido ayer a las 18 y un segundo radiotelegrama fué recibido a mediadnoche, cuando el paquete se hallaba en latitud 52° y longitud 10° 30°.

El France ha alterado su ruta habitual con el objeto de seguir el itinerario que se supone siguió Nungesser.

Los diarios de Lisboa

LISBOA, 13 (H).—Los diarios de esta Capital publican largos artículos respecto a la falta de noticias sobre los aviadores franceses Saint Román, Nungesser y sus compañeros de travesía. Expresan los diarios su profundo pesar por la desaparición de Saint Román y sus acompañantes.

Renacieron las esperanzas

NUEVA YORK, 13 (AP).—Las esperanzas de encontrar con vida a Nungesser, que ya se habían desvanecido casi completamente, han vuelto a revivir repentinamente con las informaciones recibidas en forma insistente de que se escuchó el ruido de un motor de avión sobre Terranova.

Aumenta la creencia de que los aviadores pueden haber caído libres de todo lugar habitado. Se da fe a esta hipótesis en vista de las declaraciones de los amigos de Nungesser, especialmente las del ingeniero Barbaroux, quien expresa que los aviadores habían convenido en evitar cualquier lucha contra la neblina o las tempestades, y en cambiar rumbo en caso de presentarse condiciones atmosféricas anormales, con el fin de pasar más al Norte del grado 57 de latitud, en dirección al Norte del Canadá, el Labrador y aun Groenlandia.

De acuerdo con esto se piensa que es muy posible que los pilotos se hayan refugiado en alguna de las numerosas pequeñas islas del Labrador y hayan sido salvados por una de las embarcaciones pesqueras que no tienen instalación radiotelegráfica. Si tal cosa ha acontecido pueden pasar días y aun semanas sin que se sepa nada de los franceses, especialmente ahora que es casi imposible hacer reconocimientos debido a las continuas neblinas que reinan en aquella región.

Continúa la busca

NUEVA YORK, 13 (AP). — Mientras tres aeroplanos norteamericanos aguardan en los aeródromos de Long Island el momento propicio para lanzarse al gran vuelo a París, continúa con toda actividad la busca de los aviadores Nungesser y Coli.

La única esperanza de que los dos franceses puedan ser encontrados con vida consiste en que hayan aterrizado en algún punto del interior de Terranova, sin posibilidad de comunicarse con el mundo.

Una rara transmisión por radio

PARIS, 13 (AP).—Desde la Torre Eiffel una vidente ha transmitido por radio a millares de aficionados de París las siguientes declaraciones:

"Veo a Nungesser y Coli heridos pero vivos. Tengo una página de la escritura de Nungesser delante de mí, y es la de un hombre valiente y enérgico."

La vidente agregó que no le era posible informar sobre la región en que aterrizaron los aviadores.

Mensaje de Coolidge a Doumergue

PARIS, 13 (AP).—El mensaje de Coolidge al presidente de Francia ha sido publicado en las últimas horas de la tarde, agregando que los Estados Unidos hacen lo humanamente posible por encontrar a los aviadores desaparecidos y que se realizan trabajos de investigación tanto en los Estados Unidos como en el Canadá.

El mensaje del presidente de los Estados Unidos ha logrado suavizar en gran parte el sentimiento de antipatía que el público manifestó el lunes y el martes hacia dicho país.

Aun aparecen comentarios adversos respecto al tacto de los aviadores norteamericanos Chamberlain y Bertaud al emprender el vuelo mañana en el avión de Bellanca, cuando todavía no se conoce el paradero de Nungesser. Sin embargo, la situación general es más tranquila y se tienen mayores esperanzas.

Las declaraciones de varios habitantes de Harbor Grace

PARIS, 13 (AP).—Las declaraciones de varios habitantes de Harbor Grace, Terranova, de haber escuchado la mañana del lunes el ruido de los motores de un aeroplano, han hecho renacer la esperanza en la posibilidad de que los aviadores Nungesser y Coli puedan haber aterrizado en el interior del Labrador o al Norte del Canadá, lejos de cualquier zona poblada, y las noticias de que los Gobierno del Canadá y de los Estados Unidos están extremando sus esfuerzos con el propósito de descubrir los rastros de los aviadores constituyen un verdadero consuelo en medio de la angustia que oprime al pueblo francés.

LA ASAMBLEA DE JURISTAS TRATÓ DE LOS DIPLOMÁTICOS

Se aceptaron varios artículos de un proyecto elaborado por el Dr. Ruiz Moreno

EL DELEGADO ARGENTINO

Intervino en el debate sobre la eliminación de la calificación de "embajadores"

LA PARTE COMERCIAL

(Especial de LA NACION)

RIO DE JANEIRO, 13.—Muchos periódicos de Río de Janeiro, entre ellos "O Jornal", comentan la precipitación con que la Comisión de Derecho Internacional Privado sancionó ayer toda la parte de Derecho Penal de la antigua Conferencia de Montevideo, que se discutió durante ocho meses, con el afán de complacer al Dr. Bustamante. Esto ha llevado a casos como el de la reserva de la delegación argentina, que hizo constar que se habían aprobado sesenta artículos en la sesión plenaria, sin estar aprobadas las actas de las subcomisiones.

De todos modos, el trabajo del doctor Bustamante, que no obstará para que los países partidarios del domicilio deriven las ventajas señaladas para los tratados de Montevideo, no estará a cubierto de reservas y abstenciones, pues solamente la delegación argentina ha hecho

TRES AVIONES ESTAN POR EMPRENDER EL RAID HACIA PARÍS

Probablemente saldrán dos hoy de Nueva York iniciando el vuelo transatlántico

EN LONG ISLAND

NUEVA YORK, 13 (AP). — Tres aviones norteamericanos destinados a cruzar el Atlántico en un vuelo directo entre Nueva York y París, se hallan hoy en los hangares del campo de aviación de Long Island.

Todo hace pensar que, por lo menos, dos de ellos levantarán el vuelo mañana temprano para seguir rumbo a la Capital francesa.

Aplazamiento de un vuelo

NUEVA YORK, 13 (AP).—El vuelo de Chamberlain y Bertaud en el Bellanca, de Nueva York a París, ha sido aplazado hasta el domingo por la mañana, y existe la probabilidad de que no salgan hasta el lunes o martes, debido al mal tiempo que anuncian los informes meteorológicos recibidos esta tarde.

El aviador Lindbergh, otro de los competidores para la travesía del Atlántico, aunque no ha anunciado sus proyectos, es probable que también sólo espere condiciones climatéricas favorables para emprender el vuelo.

ACCIDENTE DE AERONAVEGACION

MOSCU, 13 (AP).—Dos aeronautas, Semenov y Zikov, que partieron de Moscú el 30 del mes pasado tripulando un globo con el que intentaban realizar un vuelo de duración, después de 27 horas de vuelo, en que se calcula que cubrieron una distancia de 2500 kilómetros, sufrieron un accidente en las inmediaciones de Troitzkoetchersk, al Norte de los Urales, donde la barquilla fué arrancada del esférico a causa de haber chocado con las copas de unos árboles. Se afirma que el globo sin la barquilla fué avistado en Temsk y Barnoul, situado este último punto a una distancia de 2300 kilómetros más allá de aquel en que ocurrió el accidente.

Al iniciarse el vuelo el globo tomó una dirección Nordeste, hasta llegar a Dvisk, desde donde parece que cambió el rumbo hacia el Oeste.

Los aeronautas pasaron dos días en medio de las estepas nevadas de aquella región, hasta que fueron hallados por cazadores nativos.

EL TORRENTE DE AGUAS DEL MISISIPI AMENAZA INUNDAR OTRAS REGIONES

Corren peligro las plantaciones de caña en la parte central del Estado de Luisiana

EVACUACION DE HABITANTES

NUEVA YORK, 13 (AP). — Las aguas desbordadas del Misisipi desviaron la dirección de su avance esta noche desde los campos de algodón hacia las plantaciones de caña, es decir, desde la sección meridional a la central del Estado de Luisiana. Las corrientes avanzan impetuosamente por dos grandes cañones, a través de Bayou y Desglaises, 240 kilómetros al Noroeste de Nueva Orleáns.

Las aguas barren los nuevos territorios, que hasta ahora habían escapado a la inundación, arrasando los terraplenes defensivos, levantados en estos días por centenares de hombres. Se está procediendo rápidamente a la evacuación de los 25.000 habitantes de ambas poblaciones, mediante hidroaviones, barcazas y otros elementos de salvamento.

En Bolívar, Ecuador, se produjo un gran incendio

Se teme que el fuego asuma mayores proporciones

GUAYAQUIL, 13 (AP). — Comunican de Bolívar que se produjo un gran incendio en el centro comercial de la ciudad y que, debido a los escasos medios de defensa, se teme que asuma mayores proporciones. Un despacho inalámbrico llegado últimamente dice que no se ha podido centralizar el fuego.

El Banco Central

GUAYAQUIL, 13 (AP). — El Gobierno ha designado a D. Agustín Rendón director del Banco Central, en representación de la clase obrera.

La bubónica

GUAYAQUIL, 13 (AP). — La Dirección de Sanidad ha presentado un informe diciendo que en la última quincena no se produjeron casos de bubónica.

Legislación comercial

GUAYAQUIL, 13 (AP). — El Poder Ejecutivo ha expedido un decreto en el que prescribe que el cambio de razón social, venta de negocio establecido o traspaso de la totalidad de las mercaderías de cualquier razón social, sólo podrá efectuarse después de seis días de anuncio en los periódicos y de diez días de espera para recibir cualquier reclamación de los acreedores.

Curso de medicina tropical

GUAYAQUIL, 13 (AP). — Se han inaugurado los cursos de medicina tropical, cátedra recién creada en el país.

El Dr. Carlos Bermeo

GUAYAQUIL, 13 (AP). — El doctor Carlos A. Bermeo, que se hallaba confinado en Latacunga, ha sido notificado de que puede abandonar el país. Probablemente se dirigirá a Panamá.

Renuncia bancaria

GUAYAQUIL, 13 (AP).—Ha renunciado D. Francisco Estrada como miembro de la comisión organizadora del Banco Central.

Distinción al arzobispo

GUAYAQUIL, 13 (AP).—El ministro de Italia ha entregado al arzobispo de Quito el Cruz y Placa de Caballero Gran Oficial de la Corona de Italia.

La Semana Colonial francesa

Se realizará en París desde el 28 del actual hasta el 5 de junio

PARIS, 13 (H).—Ha quedado establecido que desde el 28 de mayo hasta el 5 de junio próximo, se realicen las sesiones de la Semana Colonial, bajo el patrocinio del presidente Doumergue.

Esa manifestación está destinada a mentuar la confianza en el resurgimiento definitivo de Francia.

EL GOBIERNO DE NANKÍN PROCURA ELIMINAR A CHEN

El Sr. Wu declaró que adoptará una actitud amistosa para con los extranjeros

HACIA UNA SOLUCION

(Especial de LA NACION)

SHANGHAI, 13. — Con el deseo de hacerse acreedor de la confianza de las potencias, el Gobierno de Nankín, por intermedio del ministro de Relaciones Exteriores, Sr. Wu, publicó una declaración que, según espera, contribuirá a allanar el camino hacia la solución de los problemas pendientes, sin nuevos derramamientos de sangre. La declaración promete que el Gobierno de Nankín adoptará una actitud más amistosa para con los extranjeros, y que procederá a expulsar a los comunistas, entre ellos al Sr. Borodín; además tratará de reducir a la impotencia al Gobierno de Hankow, eliminando al Sr. Chen.

El Sr. Wu pide la derogación de los tratados unilaterales que dificultan la realización de las aspiraciones de China.

Wu es considerado como representante de la tendencia conservadora. Bajo el Gobierno de Sun Yat Sen ocupó el puesto de alcalde de Cantón, y goza de muchos prestigios como hábil funcionario. Su proclamación constituye el primer indicio de que Chiang Kaishek está resuelto a recuperar el prestigio perdido a raíz de las matanzas de Nankín.

Wu anuncia que en un futuro cercano China se verá libre de los malos Gobiernos militares. Pronostica la expulsión de los comunistas y la unión entre los partidarios de Sun Yat Sen, y agrega:

"La mejor protección de los intereses extranjeros está en la amistad mutua que no puede existir mientras subsistan aquellos tratados humillantes y anacrónicos con las potencias extranjeras."

Declara que el Gobierno de Nankín ha quedado profundamente impresionado por las declaraciones de los Estados Unidos y de Gran Bretaña, de que los Gobiernos respectivos sólo desean que China llegue a tener un Gobierno estable. Dice que China no se opone a la presencia de los extranjeros, pero sí a la posición privilegiada que ocupan en el país.

Se cree en ésta que la política observada por los Estados Unidos facilitará la solución del problema chino, y se opina que Gran Bretaña podrá recuperar el dominio de Hankow, ya que las autoridades chinas se han mostrado incapaces de administrar la ciudad.

Un posible ataque a Shanghai

LONDRES, 13 (AP).—La Agencia Echange Teleghaph Company anuncia de Hong Kong que se habían recibido noticias, diciendo que el general Sun-Chuan-Fang había desembarcado tropas en la isla de Tsungming, con el propósito de atacar a Shanghai. En reconocimientos aéreos de la región no se logró descubrir, sin embargo, la presencia de tropas, de transportes o buques de guerra.

La situación en Hankow es tranquila, pero se nota cierta agitación entre los funcionarios que han comenzado ya a requisar los víveres que empiezan a escasear, y cuyo racionamiento se ha iniciado.

Las noticias publicadas por los diarios locales sobre una victoria de las tropas del Sur son inexactas, porque los norteños aun no han iniciado el avance.

A pesar de las órdenes impartidas por el general Ho, en Chekiang, las tropas volvieron a ocupar los edificios extranjeros, excepción hecha de las Compañías de Navegación.

Los rusos detenidos en Pekín

PEKIN, 13 (AP).—Se ha permitido a un médico extranjero visitar a los rusos detenidos, incluyendo a la Sra. Borodin.

Es éste el primer extranjero que logra verlos en Pekín, y los encontró a todos en buena salud, excepto uno, que está tuberculoso.

Algunos prisioneros que terminaban, después de algunos días, una huelga de hambre, mostraban visiblemente el sufrimiento y la debilidad producidas por el ayuno.

La Sra. Borodin se encontraba bien de salud, pero se quejó de no poder dormir durante las noches debido a la plaga de parásitos que pupulan en la prisión, al igual que en todas las cárceles chinas. Agregó que pasaba la noche cazando parásitos y durmiendo de día. Los otros detenidos expusieron quejas similares.

Los carceleros demostraron encontrarse preocupados por esas quejas y siguieron los consejos del médico de esparcir un insecticida dentro de las celdas.

Aun no se ha fijado la fecha de la investigación civil que precederá al proceso.

La situación del Gobierno cantonés

LONDRES, 13 (H). — Las últimas informaciones recibidas de Hankow anuncian que la situación del Gobierno cantonés parece actualmente desperada a consecuencia de los ataques de los norteños, que hacen presión por tres lados. Las principales tropas nacionalistas que se encontraban concentradas en ambos lados del ferrocarril de Pekín a Hankow, se ven rodeadas por las fuerzas del Norte.

Los daños a los británicos en Hankow

LONDRES, 13 (H).—Anuncian de Shanghai que las reclamaciones británicas a causa de los daños causados a las propiedades por el saqueo efectuados en Hankow por el populacho chino en enero último, ascienden a 2.000.000 de libras esterlinas.

Se esperan disturbios en Hankow

SHANGHAI, 13 (AP). — Un radiotelegrama procedente de Hankow dice que la situación allí se ha hecho más grave desde que se infiltraron noticias de que el general Yeng-Sen se ha apoderado de Ichang y que se dirige aguas abajo hacia Hankow. Millares de chinos de la clase media de Hankow se han visto en la imposibilidad de salir para refugiarse en la concesión japonesa, procediéndose que dentro de muy poco tiempo se producirán disturbios en Hankow.

Los nacionalistas han confiscado todas las existencias de harina en la ciudad nativa para enviarlas a las tropas que se encuentran en el frente de Honán. Como consecuencia de esto, los precios de la harina han subido en un 25 por ciento. También el precio del arroz está subiendo, haciéndose cada día más escaso este artículo.

Choque de vapores

ROMA, 13 (H). — Telegrafían de Tientsín que el vapor japonés Chibi Maru chocó en el Río Azul con el cañonero italiano Cabot. Ambos buques sufrieron leves averías.

Accidente de navegación

MADRAS, 13 (AP). — Una lancha que viajaba de Mahjamundry para Polarvaram fué sorprendida por una terrible galerna y se fué a pique. Se ahogaron 50 personas.

SITUACION FINANCIERA DEL JAPON

Acuerdo provisional para establecer un sistema bancario

TOKIO, 13 (AP).—Un portavoz del Gobierno ha anunciado que el ministro de Hacienda, Sr. Korekiyo Takahashi, ha llegado a un acuerdo provisional con el Banco del Japón para el establecimiento de un sistema bancario parecido al del Banco de Reserva Federal de los Estados Unidos.

El plan unirá a numerosos Bancos pequeños con la institución central.

El portavoz mencionado ha declarado que se había llegado virtualmente a la decisión de convocar a la Dieta para realizar una sesión especial en agosto, con objeto de efectuar una revisión en el sistema bancario y reorganizar el Banco de Taiwan.

Gobernador del Banco del Japón

TOKIO, 13 (AP).—Ha sido nombrado gobernador del Banco del Japón el Sr. Junosuke Ynouye, en reemplazo del anterior titular Otohiko Ichiki, que renunció. No se han hecho públicas las causas de la renuncia, si bien se las atribuye a la actual crisis financiera.

Ha terminado la moratoria concedida a los Bancos

TOKIO, 13 (AP). — Ha terminado la moratoria concedida a los Bancos, los cuales han reanudado sus pagos excepto en los depósitos a plazo fijo.

Hasta ahora no se han producido corridas y, en general, se cree que la crisis ha terminado, aunque se estima que es probable que sean retiradas pequeñas sumas de los Bancos de menor importancia.

Firma de un convenio

TOKIO, 13 (H).—Se ha firmado un convenio mediante el cual el Mitsui Bank, otra institución bancaria y dos compañías comerciales se hacen cargo de las obligaciones de la Compañía Suzuki, a favor de la Java Sugar Trust, mediante órdenes por la suma de 15.000.000 de libras esterlinas.

De la Legación japonesa

El secretario comercial de la Legación del Japón acaba de recibir la siguiente información cablegráfica del Ministerio de Relaciones Exteriores de su país:

"Por haber terminado la moratoria el día 12 del actual, el mercado monetario, tanto en la Capital como en el interior, desde el día 13 se encuentra más tranquilo de lo que se esperaba. No se nota ninguna anormalidad. Se cree, en general, que los fondos facilitados serán reembolsados sin tropiezos. Los mercados a término también se encuentran tranquilos y los títulos se cotizan firmemente en tren moderado. Los círculos financieros del país han vuelto a la normalidad."

EL NACIONALISMO ARGENTINO

Sobre este tema dará una conferencia en París el Dr. Roberto Levillier

(Especial de LA NACION)

PARIS, 13. — El Dr. Roberto Levillier dará el 24 de mayo una conferencia sobre los orígenes del nacionalismo argentino. En ella estudiará el nacimiento de la propiedad del suelo para los criollos, el incremento que tomó con las invasiones británicas la Revolución y las características propias del nacionalismo actual.

EN LOS COMUNES SIGUIO EL DEBATE SOBRE LA LEY DE LAS TRADE UNIONS

La sesión de la Cámara se prolongó durante 17 horas sin resultado alguno

VIOLENTA OPOSICION

LONDRES, 13 (AP).—El debate de anoche en la Cámara de los Comunes se prolongó desde las 22.30 hasta las 3.40, a cuya hora la Cámara pasó a cuarto intermedio hasta el lunes. La oposición fué violenta y ruidosa. Un grupo de laboristas entonó la canción de la Bandera Roja.

Los progresos en la discusión fueron casi nulos. Han pasado ya diez y siete horas, pero todavía no se ha adelantado más allá de las primeras siete palabras de la ley.

Declaración del procurador general

LONDRES, 13 (H). — Respecto al artículo primero de la ley sobre Trade Unions, el procurador general manifestó que convenía en que se introjera una importante modificación, aceptando el principio de que la huelga general considerada ilegal por la citada cláusula no se refería a la huelga universal sino a aquellas consideradas coercitivas por el gobierno.

Prometió el procurador general presentar una propuesta para excluir de los procedimientos criminales a las personas que fueran meramente huelguistas y nada más.

Las penas establecidas serán, en consecuencia, aplicadas únicamente a los promotores e incitadores.

Táctica obstruccionista

LONDRES, 13 (H).—Los diputados laboristas han resuelto dividirse en dos grupos con el objeto de aumentar la obstrucción al voto del proyecto de ley relacionado con las Trade Unions.

El servicio militar en Kenya

LONDRES, 13 (H).—Comunican de Nairobi que anoche se trató en segunda lectura en la Legislatura el proyecto de ley sobre las fuerzas de defensa de Kenya, el cual hace obligatorio el servicio militar. Unos 1500 residentes británicos partidarios del sistema voluntario han dirigido una petición al Rey contra la medida de referencia.

Asalto a una joven empleada

MAIDSTONE, 13 (AP). — Ha sido arrestado Sir Gerard Arthur Maxwell-Willshire, a quien la Corte acusa de haber asaltado a la joven Jean Olds, de 22 años de edad, empleada en una peluquería del barrio West End.

La señorita Olds denuncia que fué llevada a un bosque por un hombre que la ató a un árbol y le embetunó el cuerpo con pomada para calzado, abandonándola después.

El proceso ha sido prorrogado por una semana, sin que se hayan tomado hasta ahora las pruebas.

El abogado dice que Willshire, a quien se supone autor del hecho, niega la acusación que se le hace.

El primer ministro del Ulster

BELFAST, 13 (AP). — Cuando el próximo miércoles el vizconde de Craigavón haga el juramento de estilo y entre a formar parte de la Cámara de los Lores británica, será la primera vez en la historia que un primer ministro de un Parlamento que no sea el de Londres entre a figurar en la Cámara de los Lores.

El primer ministro del Ulster, probablemente, será presentado a la ceremonia por otro Par del Ulster.

EN LA CAMARA FRANCESA EMPEZO LA DISCUSION SOBRE LOS ARANCELES

Una moción radical-socialista, para que fuera postergado el debate, fué rechazada

UNA MAYORIA ESCASA

PARIS, 13 (AP).—Los socialistas y radicales iniciaron hoy en la Cámara de Diputados la lucha contra el proyecto del Gobierno de aumentar los derechos arancelarios. Pidieron que la consideración de los nuevos derechos sea aplazada.

M. Bokanowski, en nombre del Gobierno, insistió en el debate, y su moción fué aprobada por una escasa mayoría de 267 votos contra 248, lo que indica que la lucha será encarnizada.

Aprobación de artículos

PARIS, 13 (H).—Durante la discusión de los nuevos aranceles la Cámara aprobó unos artículos en que se estipula que los derechos serán aumentados o disminuídos trimestralmente, y en proporción al aumento y disminución, cuando sean superiores en un veinte por ciento al índice medio de los precios al por mayor.

A título excepcional, los decretos con carácter de urgencia podrán suspender la importación de mercaderías para el consumo y determinadas exportaciones, salvo los productos agrícolas.

El enjuiciamiento de diputados comunistas

PARIS, 13 (H).—En la sesión celebrada hoy por la Cámara de Diputados, a consecuencia de un voto de sorpresa, y contrariamente al de la Cámara, sobre el nombramiento de una comisión compuesta de once miembros encargada de examinar los pedidos de autorización para enjuiciar a los diputados comunistas, resultó una mayoría contraria a los referidos enjuiciamientos.

Viaje de un comisionado argentino

PARIS, 13 (Esp.). — D. Mariano Ballestero, comisionado del Ministerio de Justicia argentino, ha partido para España, prosiguiendo su misión de estudio de la organización europea de la policía judicial.

EN LA BOLSA DE BERLIN SE PRODUJO UNA RAPIDA BAJA DE LOS VALORES

El hecho provocó la intervención del presidente del Reichsbank, Dr. Schacht

EL DESCUENTO BANCARIO

BERLIN, 13 (AP).—Desde los días de la inflación no se recuerda en la Bolsa de Berlín un pánico como el de hoy, provocado por una devalorización precipitada de todas las acciones de 10 a 40 puntos.

El público, que hasta ahora se había resistido a vender, fué arrastrado hoy por el pánico a lanzar al mercado sus acciones, y se registraron ya pérdidas de muchos miles de marcos. Hasta los mejores valores industriales experimentaron en un día una baja de 130 puntos, y pérdidas parecidas las sufrieron también las acciones de las grandes fábricas de cerveza. La magnitud de las pérdidas de la jornada de hoy dió lugar al rumor de que se estaba formando un sindicato bancario para ofrecer su apoyo a las empresas que más sufrieron con la baja de hoy.

La intervención del presidente del Reichsbank, Dr. Schacht, quien, según se informa, amenazó a los Bancos con medidas legislativas en caso de que no accedieran a sus condiciones, tendrá como consecuencia una serie de días negros para la Bolsa de Berlín, en cuyos círculos bien informados se dice que la única razón en que se apoya la actitud del doctor Schacht consiste en el deseo de evitar el aumento de la tasa del descuento, que después de la reciente reducción del mismo perjudicaría el prestigio del Reichsbank.

Los industriales creen que la restricción del crédito perjudica, no solamente las cotizaciones de las acciones, sino también la vida industrial del país en general, puesto que la reorganización de la industria, no terminada aún, sólo podrá llevarse a efecto satisfactoriamente si la Bolsa puede absorber las nuevas emisiones de acciones que las industrias se ven obligadas a hacer.

Restricción de créditos

BERLIN, 13 (AP).—Cediendo a la fuerte presión hecha por el doctor Schatch, los Bancos de esta Capital han convenido en restringir en forma considerable, pero gradualmente, todos los créditos que se soliciten con fines de especulación o de descuento. La primera restricción, que alcanzará al 25 por ciento, se producirá a mediados de junio próximo.

La restricción será aplicada tanto a las firmas industriales como también a la clientela privada de los Bancos.

Las propiedades de la Iglesia mejicana

El Gobierno desmiente la noticia de que las vendería

MEJICO, 13 (AP). — El Departamento del Tesoro ha desmentido la noticia circulada según la cual el Gobierno mejicano tiene la intención de vender las propiedades de la Iglesia, las cuales, de acuerdo con la Constitución, son de pertenencia nacional.

El plan financiero del Gobierno no comprende la venta de los edificios y objetos usados para los servicios religiosos.

Derrota de los rebeldes

MEJICO, 13 (AP).—El ministro de Guerra, Sr. Amaro, anuncia que más de cien rebeldes han sido muertos en dos combates con las tropas federales, los que se realizaron en el Estado de Jalisco.

La muerte del Sr. Schondube

MEJICO, 13 (AP).—El presidente de la República, general Calles, ha ordenado personalmente a las fuerzas federales hacer un máximo esfuerzo para perseguir y castigar a los revolucionarios que mataron al señor Schondube, uno de los residentes más destacados de la colectividad alemana.

El Sr. Schondube fué muerto en su estancia de Jalisco el jueves por la mañana.

Cuando la Legación alemana recibía la información oficial, que hasta ahora no le ha sido entregada, probablemente hará la reclamación oficial acostumbrada al Gobierno mejicano, el que, sin embargo, ya está tomando sus medidas para arrestar a los culpables.

Los despachos que se han recibido indican que el Sr. Schondube, que tenía más de 70 años, dirigió a los hombres de la estancia en una lucha valiente para defender su propiedad, que era atacada por los rebeldes en la madrugada. El Sr. Schondube recibió un balazo en el abdomen, después de lo cual parece que los revolucionarios fueron derrotados por los empleados de la estancia. Los rebeldes huyeron a las montañas, donde ahora son perseguidos por las tropas federales.

El embajador argentino en Wáshington visitará diversos Estados de la Unión

(Especial de LA NACION)

WASHINGTON, 13.—El embajador argentino, Dr. Honorio Pueyrredón, partirá el lunes en un viaje de estudio e inspección por las grandes regiones agrícolas del Oeste Central. Este viaje ha provocado considerable impresión en Wáshington, en razón de que la mayoría de los embajadores extranjeros acreditados aquí suelen pasar la temporada veraniega de vacaciones en las playas de moda. El Dr. Pueyrredón viajará en automóvil, con objeto de inspeccionar los establecimientos ganaderos y las fábricas hasta las cuales nunca penetran los turistas. Recorrerá la región desde una costa a la otra, empleando cuarenta y siete días en el viaje, en el que participarán los miembros de su familia, utilizando al efecto dos automóviles.

El itinerario del embajador argentino comprende escalas en importantes estaciones agrícolas experimentales del gobierno y grandes chacras particulares. El Departamento de Agricultura se muestra en extremo entusiasta acerca de este viaje, y voluntariamente ha entregado al doctor Pueyrredón numerosas cartas de presentación. También le han dado cartas el Departamento del Interior y varios Bancos y senadores.

El Dr. Pueyrredón se especializará en el estudio de la alfalfa, la caña de azúcar, limones, naranjas, uvas, ciruelas, peras y trigo y la cría de cerdos, transmitiendo luego sus informaciones a la Argentina.

Otra de las tareas importantes que emprenderá el Dr. Pueyrredón es la que se refiere a la visita a diversas ciudades del interior de los Estados Unidos que carecen de cónsules argentinos. El Dr. Pueyrredón recomendará a su gobierno la designación de vicecónsules en determinadas ciudades donde el comercio argentino puede ser mejorado. Ha comunicado ya esta proposición al Gobierno argentino, que aprobó la idea, así como todo lo que se refiere al proyectado viaje.

El senador por Wyoming, Mr. Kendrick, que es un importante hacendado, ve en el viaje del Dr. Pueyrredón un gran vínculo de amistad entre ambos países, y expresó lo siguiente: "El viaje del Dr. Pueyrredón no sólo le dará a éste la oportunidad de estudiar las industrias y la agricultura, sino que a un hombre de la perspicacia del Dr. Pueyrredón le será fácil leer entre líneas y comprender mejor al pueblo norteamericano".

El propio Dr. Pueyrredón atribuye al viaje el concepto de "una elocuente prueba de la amistad que existe entre nuestras dos naciones".

LA DELEGACIÓN RUSA PROTESTÓ ANTE EL GOBIERNO DE GRAN BRETAÑA

(Continuación de la 1a. página)

la revisión y que sus documentos personales habían sido examinados.

El ministro del Interior se negó a expresar su opinión sobre si se autorizaba también esa requisa. Contestando a otra pregunta, dijo el señor Hicks que ignoraba si a consecuencia del allanamiento algunos empleados habían quedado sin recibir su sueldo, pero agregó que él haría averiguaciones y que cualquier arreglo que se pudiera hacer por la conveniencia de los empleados se realizaría inmediatamente.

Conferencia con Chamberlain

LONDRES, 13 (AP). — El Sr. Rosengoltz, encargado de Negocios de los Soviets en esta Capital, presentó hoy al Ministerio de Relaciones Exteriores una vigorosa y formal protesta por el allanamiento de la sede de la delegación rusa en Arcos House. El encargado de Negocios se dirigió esta mañana a Downing Street, para conferenciar personalmente con el ministro de Relaciones, Sir Austen Chamberlain.

La policía todavía ocupa el edificio de Arcos House y permitía la entrada de los empleados sólo después de haber revisado bien sus tarjetas de identidad, prohibiendo la entrada de toda otra persona.

El edificio de Arcos House se halla a corta distancia del Banco de Inglaterra y esta mañana, los empleados que se dirigían a sus oficinas en el distrito financiero de la ciudad, se congregaron en los alrededores de la sede de la delegación rusa con el objeto de curiosear, debiendo la policía mantenerse en gran actividad para que las aceras quedaran expeditas al tráfico de peatones.

Probables resultados políticos

LONDRES, 13 (AP). — La sede de la delegación rusa en esta Capital continúa todavía en manos de la policía, teniéndose entendido que falta aún mucho por hacer, a pesar de los rumores que circularon esta mañana temprano de que se había conseguido el propósito principal del allanamiento. Este propósito es completamente desconocido por el público, el que se ha dedicado a hacer toda clase de comentarios al respecto.

El allanamiento da a entender que el Gobierno ha cedido ante el persistente grito de sus partidarios más allegados de "expulsad a los rojos", tratando de encontrar, por medio del allanamiento, pruebas incontrovertibles de propaganda bolchevique, lo cual equivaldría, según se asegura en algunos círculos, a un complot político contra el Gobierno británico, aunque esta opinión no es compartida por el público en general.

Otra suposición es la que anuncian en forma destacada algunos diarios, los que aseguran que en las oficinas de la Arcos se halla un importante documento secreto del Gobierno británico — robado, según algunos — el que ha sido el motivo principal del allanamiento.

Mientras espera una declaración oficial, que algunos creen que se producirá hoy, el público debe darse por satisfecho haciendo conjeturas.

El Sr. Rosengoltz, encargado de Negocios de los Soviets en ésta, visitó anoche los pasillos de la Cámara de los Comunes, sosteniendo conversaciones con los "leaders" laboristas, obteniendo de Mr. Arthur Henderson la promesa de que interrogaría hoy al ministro del Interior, Mr. Hicks, en la sesión de la Cámara para solicitarle que explicara los motivos del allanamiento, pero se ignora si el ministro suministrará una respuesta que aclare la situación.

Mr. Hicks puede, si así lo desea, aprovecharse de la costumbre que exime a los ministros de responder a las interpelaciones los días viernes, creyéndose en algunos círculos que el Gobierno se mantendrá en silencio hasta el lunes próximo, con lo que tendría tiempo suficiente para examinar cuidadosamente los resultados obtenidos por la policía en Arcos House.

La prensa local comenta cautelosamente los hechos, creyendo que el Gobierno no habría dado semejante paso si no tuviese en su poder pruebas de una afrenta directa del Gobierno de Rusia, debido a que el allanamiento ha afectado también las oficinas del Sr. Khinchuk, jefe de la delegación comercial, que goza de privilegios diplomáticos.

En general, se cree que el incidente debe tener, forzosamente, un resultado político importante y que probablemente conducirá a una ruptura de relaciones.

Los parlamentarios

LONDRES, 13 (AP).—Siguen los agentes de la Scotland Yard ocupando el edificio de la delegación comercial soviética, y esta noche continuaban sus investigaciones revisando las cajas de seguridad y consultando los voluminosos archivos de la Arcos House.

Tanto los funcionarios británicos como los rusos hacen resaltar el hecho de que las relaciones anglo-soviéticas, basadas en el convenio comercial de 1921, están seriamente amenazadas, y que, a pesar de los numerosos incidentes que han ocurrido estos últimos años entre ambos países, nunca se ha presentado una ocasión en que la ruptura de las relaciones pareciera más inminente.

El ambiente secreto que se ha mantenido alrededor de la incursión al edificio de Moorgate persiste en las oficinas gubernamentales, careciéndose, por consiguiente, hasta ahora de informaciones referentes a las razones que motivaron el allanamiento, aunque ciertos periódicos publican la noticia sensacional de haberse encontrado un cierto número de rifles en el edificio Arcos.

El secretario del Interior, Mr. Hicks, fué recibido con aplausos irónicos por parte de los laboristas en la Cámara de los Comunes, donde la incursión al Arcos House ha desplazado el asunto de la ley de Federaciones Obreras como tema de debate, opinando los parlamentarios, en los pasillos de la Cámara, que la actitud adoptada por la Policía acarreará repercusiones políticas y diplomáticas.

La mayoría de los parlamentarios apoya el acto del secretario del Interior al autorizar a la Policía a efectuar el allanamiento, pero los laboristas sostienen que se ha dado un paso hacia atrás al destruir los privilegios diplomáticos y los derechos de la propiedad privada. Mr. Hicks prometió dar un informe detallado el lunes en el Parlamento.

Actitud de la delegación comercial rusa

LONDRES, 13 (AP).—La delegación comercial rusa y la Arcos han decidido suspender todas las operaciones en Londres mientras la Policía ocupe sus oficinas.

Se tiene entendido que el encargado de Negocios del Soviet, Sr. Rosengoltz, considera que la situación diplomática, a consecuencia del allanamiento, es de suma gravedad, y que la protesta que hizo ante el ministro de Relaciones, Mr. Chamberlain, fué sumamente enérgica.

Las relaciones anglo-rusas

LONDRES, 13 (AP).—El representante de The Associated Press ha sido informado de fuente autorizada, de que el Ministerio de Relaciones Exteriores no tiene absolutamente nada que ver con el allanamiento del edificio de Arcos House, pero se admite que, como resultado de la actitud asumida por la Policía, probablemente quedarán afectadas las relaciones diplomáticas anglo-rusas.

Que esta resultado sea de gravedad, depende primeramente de lo que descubran los agentes de Scotland Yard en las oficinas allanadas, y en segundo lugar de la seriedad que atribuya al incidente el Gobierno de los Soviets.

WILHELM THOMSEN

Su fallecimiento

GERFALK, 13 (AP).—Falleció a los 85 años el Sr. Wilhelm Thomsen, considerado como el lingüista más prominente del mundo.

Con el fallecimiento de Wilhelm Ludvig Thomsen desaparece una de las más grandes figuras intelectuales de Dinamarca. Era, en efecto, considerado en todos los círculos científicos de Europa como el más ilustre filólogo de nuestro tiempo. Era presidente de la Sociedad Real de Ciencias, y desde hacía muchos años ejercía en Copenhague la cátedra de Filología Comparada. En esa Universidad, Thomsen fué el propulsor de un interesante movimiento de investigación. Pero, aparte de su tarea docente, el eminente sabio realizó una obra personal de extraordinaria importancia. Estudió Wilhelm Ludvig Thomsen los idiomas indios, los dialectos asiáticos, y llegó a conclusiones trascendentales en lo que se relaciona con el origen del lenguaje. Hombre de profusa erudición, tenía un espíritu de verdadero humanista, como se acredita en algunos de sus trabajos de índole general. Wilhelm L. Thomsen había recibido altas distinciones por parte del Gobierno danés. En 1877 desarrolló un curso en la Universidad de Oxford. Tenía 81 años.

EL PRINCIPE HUMBERTO

Se dice que en breve será anunciado su compromiso con la princesa María Adelaida

ROMA, 13 (AP). — De fuente autorizada se informa que dentro de poco se anunciará el compromiso matrimonial del príncipe heredero con la princesa María Adelaida, hija del duque de Génova.

La princesa es prima en tercer grado del príncipe Humberto y es cinco meses mayor que él. La madre de la princesa María Adelaida, la princesa Isabel de Baviera, falleció en 1924.

D. JULIO M. SOSA

El consejero nacional uruguayo fué recibido por el Sr. Mussolini

ROMA, 13 (AP).—El presidente del Gabinete, Sr. Mussolini, recibió hoy al miembro del Consejo Nacional de Administración del Uruguay D. Julio María Sosa, a quien acompañaba el ministro del citado país, D. Diego Pons. La entrevista fué cordialísima. Poco después el Sr. Sosa visitó el Liceo Visconti, siendo recibido por el director del establecimiento, quien le acompañó por todas las dependencias. El visitante se interesó por los reglamentos de las escuelas superiores italianas.

D. Carlos Alfredo Tornquist partió para Francia

NUEVA YORK, 13. — En el vapor Majestic se dirige a Francia D. Carlos Alfredo Tornquist.

EN ASUNCION SON MUY AGASAJADOS LOS MARINOS ARGENTINOS DEL PARANA

El comandante Monkes, que prestó auxilios en la catástrofe de Encarnación, fué aclamado

OTROS ACTOS

(Especial de LA NACION)

ASUNCION, 13. — En el momento de desembarcar el comandante del cañonero argentino Paraná, capitán de fragata Arturo Monkes, fué objeto de una significativa e imprevista manifestación popular. Algunos de entre la muchedumbre que esperaba el paso de los oficiales argentinos reconoció en el comandante Monkes a una de las primeras autoridades de Posadas que se trasladó a Villa Encarnación, la noche de la catástrofe que destruyó gran parte de la ciudad, y salvó a numerosas personas. De entre el público partió un grito de:

—¡Viva el héroe de Encarnación!

La voz se corrió rápidamente y una estruendosa ovación saludó al marino argentino, oyéndose entusiastas vivas a la Argentina. El entusiasmo popular llegó a tal extremo que la policía se vió obligada a proteger al comandante Monkes, rodeando el automóvil que lo conducía, que fué seguido un buen trecho, entre repetidas demostraciones de simpatía.

El ministro argentino, Dr. Olivera, visitó esta tarde el cañonero Paraná, acompañado por el personal de la Legación y del Consulado. El Dr. Olivera, que fué recibido con las salvas de ordenanza, se quedó a almorzar en la nave. La oficialidad del Paraná visitó esta tarde la Escuela Argentina, acompañada por el ministro, Dr. Olivera. Los alumnos hicieron un entusiasta recibimiento a los marinos. Un niño les dió la bienvenida en un hermoso discurso y el comandante Monkes, contestó con una inspirada improvisación.

Otra nota simpática de la venida del Paraná la constituye la fraternidad con que han sido recibido los marineros argentinos, a quienes sus camaradas paraguayos acompañan constantemente a recorrer la ciudad, siendo objeto de continuos agasajos.

Los obreros de Spezia

ROMA, 13 (AP).—Los obreros del ramo de construcciones de la Provincia de Spezia aceptaron una reducción de los salarios en un 5 o|o. Se anunció esta noche que la reducción en general para el gremio, correspondiente a todo el país, oscila entre un 5 y un 10 por ciento.

Entretanto la prensa continúa publicando despachos sobre el abaratamiento de los artículos de consumo, vestidos y hasta viajes en coche, en un promedio de un quince por ciento. Se hizo saber hoy extraoficialmente que los nuevos contratos con una reducción de los salarios en un diez por ciento serán retenidos hasta fin del mes, en la esperanza de que para entonces se acentuará más aun el abaratamiento de los artículos de primera necesidad.

El ministro de Nicaragua

ROMA, 13 (AP).—El nuevo ministro de Nicaragua, general Chamorro, acompañado del secretario de la Legación, señor Cabrera, presentó hoy al rey Víctor Manuel las credenciales de su cargo. A continuación el general Chamorro visitó al jefe del Gobierno, a quien saludó en nombre del presidente Díaz, haciéndole saber que la paz y el orden vuelven a reinar en Nicaragua.

El divorcio de Marconi

(Especial de LA NACION)

ROMA, 13. — Cuando, a principios de mayo, telegrafié a LA NACION e anuncio del nuevo casamiento de Marconi, debí prevenir a los lectores de que la disolución del anterior matrimonio religioso se hallaba pendiente aún del Tribunal de la Rota. Es obvio decir que sin la expresada disolución todo nuevo proyecto era prematuro. En posesión de todos los pormenores del desarrollo de esta causa, puedo informar acerca de su justa situación en la hora presente.

El pedido de anulación se basaba en una cláusula contenida en el primer contrato matrimonial, por la cual ambas partes se comprometían a no reconocer la indisolubilidad del matrimonio. El caso fué elevado primeramente, a instancias de Marconi, a la Curia de Westminster, el año pasado, procediéndose a una investigación severísima. Muchos fueron los testigos que comparecieron, entre ellos la propia esposa de Marconi, siendo el resultado del litigio favorable a ambas partes. Sin embargo, en las postrim

LOS ESPAÑOLES SE CONCENTRAN EN LA CABILA DE SUMATA

Las baterías continúan el bombardeo de los poblados de Buhansi y Sukan

LA AVIACION MILITAR

LARACHE, 13 (AP).—Las columnas del Ejército de operaciones han quedado concentradas en la cabila de Sumata. La columna mandada por el coronel Balmes se halla en Tahar Yebba y la de Castelló en Tesar. Ambas esperan órdenes para iniciar el avance.

El alto comisario de España en Marruecos, general Sanjurjo, y su Estado Mayor continúan en el Zoco El Jemis, de Beni Aros, para dirigir las operaciones.

Se han recibido nuevas sumisiones de aduares enclavados en las vertientes de Sumata, los cuales sacrificaron sus reses, como de costumbre. El general Sanjurjo ha dispuesto que se distribuya la carne entre las tropas jalifianas y los soldados del Tercio de Voluntarios. Estas sumisiones han causado buena impresión, pues facilitan la resolución del problema militar de Yebala.

Las baterías de artillería emplazadas en las nuevas posiciones de Sumata continúan el bombardeo de los poblados rebeldes, especialmente de Buhansi y Sukan.

La aviación militar presta su cooperación, efectuando continuos vuelos sobre el macizo de Sumata.

Al aviador Ansaldo le fué impuesta la Cruz de San Fernando

MADRID, 13 (AP).—En el salón del Tribunal Supremo del Ministerio de Guerra se ha impuesto hoy al teniente aviador Ansaldo la Cruz Laureada de San Fernando, que ganó al destruir el único aeroplano que tenían los partidarios de Abd-el-Krim. En esa acción el aviador se vió obligado a volar a sólo quinientos metros de altura durante todo el día y resultó herido en una pierna; pero, a pesar de ello, no abandonó la dirección y consiguió su objetivo.

El laureado pertenece al Cuerpo Jurídico Militar y ha prestado servicio como aviador voluntariamente.

El domingo, en un parque de Madrid, el rey Alfonso impondrá al teniente Ansaldo la Cruz Laureada de San Fernando ante representaciones nutridas de todo el Ejército, pues la ceremonia de hoy ha sido preliminar.

La columna de Capaz avanzó sobre Tafrau

MADRID, 13 (AP).—Un comunicado oficial relacionado con las operaciones en Marruecos dice que la columna del coronel Capaz avanzó sobre Tafrau, enlazando la posición francesa de Taganine, habiéndose presentado los poblados para entregar el armamento y someterse.

EL CORONEL DE PINEDO LLEGO A PENSACOLA, Y SIGUIO PARA N. ORLEANS

El Santa María II acuatizó en Pensacola a las 12.15, habiendo salido de Charleston a las 7.20

LA LLEGADA A NUEVA ORLEANS

CHARLESTON, 13 (AP).—El piloto italiano coronel Francisco De Pinedo levantó el vuelo esta mañana a las 7.20 con rumbo a Pensacola, donde cargará combustible a bordo del Santa María II, para continuar viaje hacia Nueva Orleáns.

La llegada a Pensacola

PENSACOLA, 13 (AP).—De Pinedo llegó a esta localidad a las 12.15 procedente de Charleston.

La llegada a Nueva Orleáns

NUEVA ORLEANS, 13 (AP).—El coronel De Pinedo llegó a las 15.55, procedente de Pensacola.

HOMENAJE A MATIENZO

Los aviadores chilenos colocarán una placa en el monumento levantado en Buenos Aires

(Especial de LA NACION)

SANTIAGO, 13.—Por iniciativa de los aviadores retirados capitán Armando Cortínez, que pasó dos veces la Cordillera de los Andes, y capitán Hernán Iturraide, actual ayudante de la Dirección de Fábricas, el 25 de mayo será colocada en el monumento a Matienzo, en Buenos Aires, una artística placa de bronce conmemorativa en la que figura un cóndor volando sobre Los Andes. La placa llevará una dedicatoria de los aviadores chilenos.

El canciller, Sr. Ríos Gallardo, ha tomado una activa participación en el homenaje proyectado.

Nueva estación de radio

SANTIAGO, 13. — El próximo sábado por la noche se inaugurará la ultrapoderosa estación de radio de "El Mercurio", acto en el cual hablará el Vicepresidente, coronel Ibáñez.

Informe del canciller

SANTIAGO, 13 (Esp.). — En el Consejo de Gabinete celebrado hoy el ministro de Relaciones Exteriores, Sr. Ríos Gallardo, hizo una exposición sobre la cuestión internacional. El informe del canciller fué bien recibido por los demás ministros.

La exportación de uva

SANTIAGO, 13.—Según cálculos del Ministerio de Agricultura, la uva chilena exportada hoy en la Argentina alcanza a cinco millones de kilogramos. Los contratos celebrados suben a más de nueve millones de kilogramos.

Se estudian las ventajas de algunas variedades de uva, para mantener o mejorar la exportación.

El ministro de Portugal

SANTIAGO, 13.—El canciller, señor Ríos Gallardo, recibió hoy al nuevo ministro de Portugal, D. Amadeo Ferreira, quien presentará en breve sus cartas credenciales.

BANQUETE AL MINISTRO DEL PARAGUAY EN LIMA

(Especial de LA NACION)

ASUNCION, 13. — El ministro del Perú ofreció un banquete al nuevo ministro del Paraguay en Lima, Dr. Isidro Ramírez. Asistieron a la demostración miembros del Gabinete, el Cuerpo Diplomático y otras personalidades.

Renuncia de un funcionario

ASUNCION, 13.—Presentó su renuncia el asesor de la Municipalidad, señor González Navarro.

La Cámara votó una pensión

ASUNCION, 13. — La Cámara de Diputados aprobó en su sesión de esta tarde una pensión de 1500 pesos mensuales a la madre del teniente Rodas Silva, muerto en el Chaco por soldados bolivianos.

EL CULTIVO DEL ALGODON EN ESPAÑA

Son numerosos los nuevos cultivadores que se inscriben en las listas de la Comisaría Algodonera

MADRID, 13 (AP). — Continuando la campaña en favor del cultivo del algodón en España, la Comisía Regia Algodonera ha publicado una nota, en la cual dice que es en extremo optimista el aspecto de la actual campaña y que son numerosos los cultivadores que se inscriben en las listas de la misma, sobre todo en las regiones de Extremadura, las Baleares y Andalucía.

La Comisaría acudirá al Congreso Nacional de Riegos, que se celebrará en Barcelona el 24 y 25 de mayo, con objeto de realizar una labor tendiente a aumentar las condiciones de riego en las regiones deseosas de cultivar el algodón y que carecen hoy de agua.

La muerte de Nacional II

MADRID, 13 (AP).—El Tribunal Supremo ha confirmado el fallo de la audiencia de Soria condenando al médico Cabrerizo a seis años de presidio por la muerte del torero Nacional II. Cabrerizo había reclamado ante este Tribunal por considerar que la muerte del mencionado torero había sido en defensa propia, pero la Sala considera que Cabrerizo impidió hacer movimiento alguno a su víctima para defenderse del botellazo que le causó la muerte. El Tribunal, al juzgarle reo del asesinato de Nacional II, declaró improcedente el recurso que se interpuso. El condenado se verá obligado a cumplir la sentencia en el presidio de Figueras.

Estreno de una comedia argentina

BARCELONA, 13 (Esp.). — En el Teatro Eldorado de esta Capital se representó la comedia del autor argentino Suárez de Deza, titulada "Aventura". La obra pasó con mediano éxito.

La reglamentación argentina sobre los aceites

BARCELONA, 13 (Esp. —La Casa de América acordó llamar la atención a los aceiteros españoles sobre la ley argentina de reglamentación de los aceites comestibles.

SERAN COLONIZADAS LAS POSESIONES DE ESPAÑA EN LA COSTA DE AFRICA

Las últimas medidas adoptadas con respecto a dichas posesiones las transformarán en fecha próxima

LAS COMUNICACIONES

MADRID, 13 (AP). — Se anuncia para en breve la instalación de comunicaciones radiotelegráficas entre España y sus Posesiones africanas de Río Muni.

Parece que las últimas medidas adoptadas con respecto a dichas Posesiones las transformarán en fecha muy próxima, y se anuncia que ha comenzado un afortunado ensayo de colonización por importantes entidades españolas.

ASCENSOS EN EL EJERCITO URUGUAYO

El Dr. Campisteguy dictó un decreto de acuerdo con una venia del Senado

(Especial de LA NACION)

MONTEVIDEO, 13.—Como el Senado concedió las respectivas venias solicitadas durante el mandato del ingeniero Serrato, el actual presidente, doctor Campisteguy, ha dictado un decreto concediendo los siguientes ascensos a coroneles: en el arma de infantería, por concurso, a los tenientes coroneles Alberto Cortés y Ulises Monegal; por antigüedad, a Carlos Revuelta y Juan Pons; por elección, a Antonio y Carlos Paz; en el arma de caballería: por concurso, al teniente coronel Serafín Martínez, y por antigüedad, a Luis Gómez; en artillería, por concurso, a Raimundo Ibarra, y por antigüedad, a Lope Bolani, y en Ingenieros, por elección, a Jacinto Bermúdez.

Estos ascensos han sido conferidos con antigüedad al 21 de febrero de 1926.

Los cargos diplomáticos

MONTEVIDEO, 13. — El Dr. Campisteguy ha remitido al Senado un extenso mensaje pidiendo la pronta interpretación de las prescripciones constitucionales sobre la forma de proveer los cargos diplomáticos, que oportunamente fué planteada por el anterior mandatario.

El Dr. Campisteguy entiende que es de todo punto de vista conveniente dictar cuanto antes una ley interpretativa, que, definitivamente, ponga término a las disidencias que se producen cada vez que el Poder Ejecutivo designa un ministro plenipotenciario. Sobre este tópico se anuncia que el senador por Florida, Dr. Juan Andrés Ramírez, presentará una interesante iniciativa.

Retiro del director de la Armada

MONTEVIDEO, 13. — Ha solicitado su retiro del servicio naval el actual director de la Armada, capitán de navío Arnaldo A. Conforte. Se señala como candidato para reemplazarle al capitán de navío Arturo Juambeltz, jefe del Servicio Hidrográfico, uno de los jefes de más preparación técnica con que cuenta la escuadrilla.

Regreso de balleneras

MONTEVIDEO, 13. — Las tres únicas flotillas balleneras que hasta este momento han regresado de los mares del Sur, capitaneadas por los buques fábricas Maudie, Pythia y Roald Amundsen, obtuvieron 25.000, 18.000 y 17.000 barriles de aceite de ballena, respectivamente, y 900 toneladas de subproductos.

Círculo de Bellas Artes

MONTEVIDEO, 13. — En la reciente asamblea realizada por los socios activos del Círculo de Bellas Artes fueron designadas estas autoridades para regir los destinos del club en el presente ejercicio: señor Domingo L. Bazurro, Guillermo Laborde, Luis Falcini, Eduardo de Salterain, Leopoldo C. Agorio, Severino Conde, Julio Principiale, Agustín Pérez y Juan Pascasou. Antes de levantarse el acto la asamblea decidió proclamar el nombre del extinto pintor Pedro Blanes Viale, como presidente honorario de la institución.

Exposición de un pintor argentino

(Especial de LA NACION)

MONTEVIDEO, 13. — Ante la presencia del ministro de Instrucción Pública, D. Enrique Rodríguez Fabregat, fué cerrada la exposición de óleos realizada por D. Faustino Brughetti, director de la Academia de Bellas Artes de La Plata. El público numeroso que desfiló continuamente por el mencionado salón se retiró bien impresionado de la labor del artista argentino.

El Sr. Rodríguez Fabregat, que felicitó con entusiasmo al pintor argentino, se mostró partidario de la adquisición de una de sus obras, para lo cual iniciará muy pronto las gestiones correspondientes ante el Consejo Nacional de Administración. El Sr. Brughetti, que se propone regresar el lunes a Buenos Aires, se declaró muy satistecho, no sólo por la aceptación obtenida por sus cuadros, sino también por las deferencias de toda clase de que fué objeto durante su estada en esta Capital.

Actitud del Gobierno persa

TEHERAN, 13 (H. — El Gobierno informó a las potencias que gozan de privilegios legales especiales, que éstos serán abolidos a contar del 10 de mayo de 1928.

EN MADRID SE CREARA UN HOSPITAL EN LA CIUDAD UNIVERSITARIA

El Gobierno desea que sea ese el regalo del pueblo español al Rey en el aniversario de su coronación

SUBSCRIPCION POPULAR

(Especial de LA NACION)

MADRID, 13.—La Presidencia del Consejo de Ministros ha dirigido a los gobernadores de provincias una circular que dice así:

"Conocido es, por su honda significación patriótica, el unánime y sinceramente elogiado deseo de Su Majestad de que en sus próximas bodas de plata con el Trono no se celebre acto alguno que diferencie o realce a la fecha con respecto a la de años anteriores, como no sea que la actual se señale por una manifestación entusiasta y decidida del pueblo español a cooperar, unido en un esfuerzo supremo por un ideal de cultura, a la creación de la Ciudad Universitaria, iniciativa que, llevada a la práctica, dejará una imborrable huella en la vida progresiva del país y en la que el Gobierno pondrá un máximo empeño, participando con un espíritu de fervoroso patriotismo en la voluntad regia.

"Son numerosas y reiteradas las peticiones de grupos de opinión y entidades que desean patentizar su amor al Rey en la indicada fecha, y el Gobierno, no obstante conocer el criterio del monarca, no se cree con derecho a contrariar esta expresiva ostentación de afecto que quiere el pueblo hacerle, y ha resuelto que se celebren recepciones en las provincias y Ayuntamientos y manifestaciones de carácter corporativo y popular, recogiéndose firmas, tarjetas y relaciones de los adheridos, que se enviarán después a los gobiernos civiles. Para mayor orden, los elementos corporativos podrán hacerlo juntamente, llenando con anterioridad los pliegos con firmas y los entregarán a las Secretarías de los Ayuntamientos el 17 del corriente, evitándose las aglomeraciones. Las organizaciones de explotadores, somatenes, etcétera, acudirán formados al lugar de la firma. Con los mismos fines, en el Palacio Real se instalarán mesas con pliegos el mismo día.

"El valor de todo afecto se mide por las obras. Cuantos de veras sientan el amor a la patria y al Rey querrán atender estas indicaciones y un medio eficaz tienen para demostrarlo, acudiendo con sus donativos a contribuir a la creación en la Ciudad Universitaria de un hospital clínico, completo y majestuoso plan, en el cual cada cama exigirá una renta anual de 2000 pesetas, que corresponden a un capital de 50.000. Este es el regalo que el pueblo español, con un donativo único y personal de "un real", ofrecerá ese día, abriéndose en las ciudades y pueblos humildes y lugares una subscripción que se iniciará el 17 del actual y se cerrará el 17 de junio próximo, y su importe, en valores del Tesoro, se entregará en la Ciudad Universitaria para su administración y empleo.

"Así se hermanarán en un hermoso símbolo un anhelo de progreso cultural, base esencialísima de la grandeza de la patria, con una preocupación llena de íntima cordialidad por el alivio de las miserias humanas, y todo ello de acuerdo con la inspiración y sentimiento del Rey, en la inteligencia de que el buen pueblo honrará el día de su jubileo como se merece.

"Los gobernadores civiles y alcaldes dictarán las medidas convenientes para la mejor organización y lucimiento de los actos; tendrán en cuenta las formas y facilidades para la firma de pliegos, y los gobernadores darán cuenta de su recogida a la Presidencia. Bajo los auspicios de los Ayuntamientos se inicia la subscripción con la única aspiración de que cada pueblo subscriba tantos reales cama habitantes. Las cantidades se entregarán en depósito a los Ayuntamientos, y éstos, a su vez, a las Juntas de Primera Enseñanza".

EXPOSICION DE ARTISTAS URUGUAYOS EN B. AIRES

Se efectuará organizada por el Círculo de Bellas Artes de Montevideo

(Especial de LA NACION)

MONTEVIDEO, 13.— El Círculo de Bellas Artes ha decidido realizar el Sexto Salón de Primavera desde el 15 de septiembre hasta el 15 de octubre. La especial circunstancia de haber contraído el Círculo compromiso con la Comisión Nacional de Bellas Artes de Buenos Aires, para realizar en su sede de la calle San Martín, durante el mes de noviembre, su primer Salón Uruguayo de Primavera, hace que se anticipe la fecha del Salón de Montevideo.

Se anuncia que en Buenos Aires se prepara un excelente ambiente para la exposición de artistas uruguayos que se integrará, además de las telas del Salón, con obras de los prestigiosos artistas fallecidos Pedro Blanes Viale, Carlos María Herrera y Humberto Causa.

El Consejo de Guerra y Marina

MONTEVIDEO, 13. — Con la venia del Senado, pedida durante la Presidencia del ingeniero Serrato, se designó hoy miembro del Consejo de Guerra y Marina al capitán de navío Tomás Rodríguez Luis.

El profesor Stutzin

MONTEVIDEO, 13. — Se encuentra en ésta, procedente de la Capital argentina, el profesor Dr. Joaquín J. Stutzin, quien dictará tres conferencias en el salón de actos públicos de la Facultad de Medicina.

El huésped ha manifestado que trae una gratísima impresión de Buenos Aires. Concluido el programa que lo trajo a Montevideo, el Dr. Stutzin proseguirá su viaje a Río de Janeiro.

Conferencia antifascista

MONTEVIDEO, 13. — Mañana, a las 21, en el salón de la Sociedad Francesa, se efectuará una conferencia antifascista, debiendo hacer uso de la palabra D. Cándido Testa y el Dr. Emilio Frugoni.

Conferencia del Dr. Rodríguez Fabregat

MONTEVIDEO, 13. — El ministro de Instrucción Pública, Dr. Rodríguez Fabregat, disertará mañana, en la sede social de la Casa del Estudiante, sobre la creación de parques escolares.

Demanda contra el Municipio

MONTEVIDEO, 13.—D. Mariano Chavez se ha presentado a la Asamblea Representativa de Montevideo entablando una curiosa demanda. El Sr. Chavez era bibliotecario del Museo que fué retribuido sus servicios con dinero tomado del ruro Eventuales, en virtud de no hallarse en el presupuesto el cargo que desempeñaba. Ultimamente, al sancionar la Asamblea el nuevo presupuesto, incluyó en los cargos que se pagaban con la partida de Eventuales, correspondiendo por lo tanto al Concejo efectuar los nombramientos pertinentes. Hechos éstos, el Sr. Chaves no fué designado, razón por la cual ahora se presenta reclamando su nombramiento o en su defecto una indemnización de cien mil pesos.

Según nuestros informes, la Asamblea de Montevideo no dará trámite a la reclamación, por entender que no tiene facultades para imponer al Concejo determinados nombramientos.

El Directorio del Partido Nacional

MONTEVIDEO, 13.—Con carácter de suplente ha sido nombrado para integrar el Directorio del Partido Nacional el Dr. Domingo Baqué, pero este prestigioso ciudadano ha presentado su renuncia, entendiendo que el cargo que desempeña en el Directorio del Banco de la República no le permite intervenir en las actividades políticas.

DISTINCION AL CONSUL ARGENTINO EN BILBAO

Varias personalidades bilbaínas le entregaron un pergamino

(Especial de LA NACION)

BILBAO, 13.—Relevantes personalidades bilbaínas entregaron un pergamino al cónsul argentino, D. Martín Etcheverry, con motivo de su ingreso en la Real Academia Hispano-Americana de Ciencias y Artes. En dicho pergamino reza esta inscripción:

"Este pergamino es testimonio de que en D. Martín Etcheverry se une la laboriosidad al saber, y le ha sido otorgado, entre otros, por el privilegio y por el don de hacerse amigos y de hacerlos para la Argentina."

Presentación de credenciales

MADRID, 13 (AP). — Los nuevos ministros de Servia y de la República Dominicana presentaron sus credenciales al Rey y al general Primo de Rivera con el ceremonial acostumbrado.

Un bando del alcalde de Bilbao

BILBAO, 13 (Esp.).—El alcalde ha dictado un bando invitando al vecindario a festejar el domingo próximo el santo y las bodas de plata del rey Alfonso.

La labor científica del P. Almeida

BILBAO, 13 (Esp.).—Toda la prensa dedica grandes elogios a la labor científica del jesuíta Almeida, con motivo de la conferencia que pronunció en San Sebastián sobre sus nuevos acumuladores eléctricos, propagadísimos ya en Europa y en los Estados Unidos.

El almirante Thompson

Asumió el mando de la Escuadra brasileña

(Especial de LA NACION)

RIO DE JANEIRO, 13.—Asumió el mando de la Escuadra el almirante Arthur Thompson. En la orden del día dice lo siguiente:

"El gobierno actual, que desde su alto patriotismo hace y hará mucho por el engrandecimiento de nuestra patria sobre el triple aspecto político, económico y militar, tiene derecho a exigir de nosotros la obediencia a las leyes y autoridades constituídas, para que sobre la base del orden y de la paz venga a ser una realidad el incesante progreso del Brasil, en consonancia con sus recursos materiales y con sus tradiciones de gloria".

La internación de batatas

RIO DE JANEIRO, 13. — En la reunión que celebraron los directores técnicos del Ministerio de Agricultura, en el Consejo de Defensa Agrícola, se acordó declarar que es conveniente que continúe la prohibición de la entrada de batatas procedentes de España y Portugal, a causa de venir el producto atacado de insectos perjudiciales.

El ministro del Paraguay en Río

RIO DE JANEIRO, 13. — El ministro del Paraguay, D. Rogelio Ibarra, y su esposa, para conmemorar la fecha nacional del 14 de mayo, ofrecerán una recepción a sus amistades en el Hotel Gloria. Ayer el Sr. Ibarra visitó al presidente de la República para invitarlo a dicha fiesta.

Una anécdota del Dr. Melo

(Especial de LA NACION)

LA PAZ, 13. — "El País" publica una curiosa anécdota del candidato a la Presidencia de la Argentina, doctor Leopoldo Melo, en la visita que hizo a Bolivia, en 1919.

Dice que cuando el Dr. Melo visitó las ruinas de Tiahuanacu, las autoridades de la Provincia lo obsequiaron con un bastón de los que usan los alcaldes indígenas como símbolo de mando. El bastón estaba enchapado en plata.

"El País" cree que ese obsequio ha sido una profecía.

EN ESPAÑA ES CAUSA DE POLEMICAS EL CONGRESO DE LA PRENSA LATINA

Sólo la prensa de Madrid estará representada en el Congreso, que tendrá el apoyo oficial

LO QUE DICE "LA NACION"

(Especial de LA NACION)

MADRID, 13.—Las opiniones de la prensa española están divididas en lo que se refiere al Congreso de la Prensa de los países latinos, que se reunirá en esta Capital, del 25 al 30 de este mes. Se hace notar que sólo la prensa de Madrid estará representada en el Congreso, y que todas las demás asociaciones importantes se abstendrán de enviar delegados, a causa de que existe la creencia de que el Congreso debería formarse únicamente con los representantes de los periódicos sudamericanos y españoles que se publican en idioma castellano, y no en francés o italiano.

El Congreso contará con el apoyo del Gobierno, que ha contribuído con fondos, sin mezclarse en las polémicas de la prensa.

Opinión del órgano oficioso

MADRID, 13 (AP). — El periódico oficioso "La Nación" dice que el Gobierno debe permanecer neutral ante las opiniones encontradas que muestra la prensa española acerca del Congreso de la Prensa Latina, limitándose a subvencionar a la Asociación de la Prensa de Madrid, para los gastos que se precisen. "La Nación" cree que los intereses de España no están encontrados con el latinismo y que se mantendrá dicho Congreso a pesar de haberse mostrado enemigas del mismo varias y valiosas representaciones de la prensa española.

EL VUELO DE PELLETIER DOISY

Aplazó la salida para la India

PARIS, 13 (H).—Debido a un leve accidente en el "fuselage" de su aparato, el aviador Pelletier Doisy ha aplazado la iniciación de su proyectado vuelo a la India.

Política peruana

D. Roberto Leguía conferenció con el presidente

(Especial de LA NACION)

LIMA, 13. — D. Roberto Leguía, candidato a la senaduría por Arequipa y a la presidencia del Senado, conferenció esta tarde con el presidente de la República, D. Augusto Leguía, sobre la actualidad política.

La enfermedad de Menéndez Pidal

LIMA, 13. — Las noticias llegadas sobre la gravedad del estado del presidente de la Academia Española, señor Menéndez Pidal, han producido gran sentimiento, y se recuerda su estada en esta Capital, donde ha dejado gratísimos recuerdos.

La composición del Gabinete

LIMA, 13. — Se asegura que en julio próximo se producirán algunos cambios en la composición del actual Gabinete.

Nombramiento de prefectos

LIMA, 13. — Esta tarde se reunió el Consejo de Ministros y acordó los siguientes nombramientos de nuevos prefectos: de Huanuco, a D. Juan Balarezo; de San Martín, a D. Eleodoro Maceda, y de Tumbes, a D. Francisco Duffor.

COTIZACIONES - BALANCES - CAMBIOS

BOLSA DE NUEVA YORK

El peso argentino estuvo ayer muy firme, cerrando a 42.44

NUEVA YORK, 13. — El mercado de títulos estuvo hoy muy encalmado; los valores extranjeros señalaron mucha irregularidad. Los títulos argentinos del 5 o|o, de 1945, señalaron un nuevo record de alza, cotizándose a 92, con avance de 1|2 punto; los del 6 o|o, de 1957 y 1958, a 99 1|2 y 98 3|4, respectivamente; los de 1959, para junio y octubre, a 99 y 99 3|8; los de 1960, para mayo y octubre, a 99 y 98 3|4; los de 1961, a 99 y 99 1|8; los de Buenos Aires, del 6 1|2 o|o, a 100 7|8; los de la Provincia de Santa Fe, a 95; los de la Provincia de Mendoza, a 97 1|2; los de la Provincia de Buenos Aires, del 7 1|2 o|o, a 99 3|4; los del 7 o|o, de 1936 y 1952, a 97 3|8 y 96 3|8; los de 1957 y 1958, a 95 y 95 1|8.

En el mercado de cambios el peso argentino estuvo hoy muy firme, cerrando para cheques sobre Buenos Aires, a 42.44, con avance de 1|16 de centavo. La lira señaló poca variación, la peseta cotizó con declinación de nueve puntos y el dólar canadiense cerró a 100.05.

MERCADOS DE GRANOS

En Chicago y Winnipeg el trigo cerró ayer en alza

CHICAGO, 13. — Las indicaciones de que la cosecha de trigo de Manitoba acusará esta temporada una cifra más baja que la normal, influenciaron el mercado de trigo durante las últimas horas. El cereal cerró en Chicago de 1|4 a 1|2 centavo por bushel más alto, y en Winnipeg con avance de 1|8 a 3|4.

Los informes que se reciben sobre las cosechas en el Sudoeste son algo confusos, mientras que de Kansas las noticias son muy halagüeñas; en Tejas y Oklahoma los cálculos sobre los rendimientos son más reducidos comparados con las cifras del año anterior.

Durante la última rueda el interés de los operadores se tornó hacia la situación en Manitoba.

El maíz cerró con avance de 7|8 a 1 1|4 centavos por bushel; la avena se cotizó de 1|8 a 1|2 más alto, y el centeno a 1|4.

Mercado londinense

LONDRES, 13. — La tendencia del mercado de trigo estuvo irregular.

Se vendió un cargamento completo de Rosario de Santa Fe, base 79.25 kilogramos, ya embarcado en el mes de abril, a 30/-, y por un parcial de bayeta ruso de Bahía Blanca, base 78.62 kilogramos, para junio, se pagó 52|6 por quarter de 480 libras.

Los vendedores cotizaron 56/- por un parcial de Rosario de Santa Fe, base 79.25 kilogramos, para cargar en junio.

Los vendedores de maíz demuestran poco interés en los precios actuales y esperan una mejora en el mercado para realizar sus cargamentos. Los compradores, en cambio, no quieren operar a precios más altos.

Se vendieron dos cargamentos parciales de maíz amarillo del Río de la Plata, uno para junio-julio, a 29|1 1|2, y el otro, para agosto-septiembre, al mismo precio. Los vendedores cotizaron 29|9 por un cargamento completo del Río de la Plata, para julio-agosto.

El mercado de cebada estuvo encalmado, y el de avena más firme.

Mercado de Liverpool

LIVERPOOL, 13. — La tendencia del mercado de trigo a término estuvo encalmada, cotizándose el cereal para entrega en mayo a 10|10 7|8 por cental; para julio, a 10|8 3|4, y para octubre, a 10|5 3|8. El maíz a término estuvo encalmado, con precios nominales.

En el mercado cif. la tendencia estuvo encalmada, registrándose pocas operaciones. Los parciales de trigo y también el maíz del Río de la Plata se cotizaron con baja de tres peniques.

Hubo firmeza en el mercado de avena, pero en el de cebada se efectuaron pocas operaciones.

Bolsa de Montevideo

MONTEVIDEO, 13. — Los valores que se mencionan se han cotizado hoy en la Bolsa a los precios siguientes:

Primera rueda: títulos hipotecarios, serie 26, al contado, a 98.20; serie V, para mañana y el 16, a 98; serie U, para mañana, a 97.90; para fin de mes, a 98.30; deuda consolidada, para mañana, a 89.20; deuda interna y conversión, al contado, a 101; deuda nacional de saneamiento, para mañana, a 95.30.

Segunda rueda: títulos hipotecarios, serie 25, para mañana, a 98.20; serie 26, al contado, a 98.10; para mañana, a 98.10 y 98.20; para el 16, a 98.20; serie Z, para el 16, a 98.30; serie X, para mañana, a 98.30; serie V, para mañana y el 16, a 97.90; serie U, para mañana, a 97.90; serie R, para mañana, a 99.40; deuda consolidada, para mañana y el 17, a 89.20; para fin de mes, a 89.60 y 89.40; deuda nacional de saneamiento, para mañana, a 96; deuda rescate títulos a azúcar, para mañana, a 85; empréstito conversión, para mañana, a 97.20.

Empréstito para el Soviet en Gran Bretaña

Un convenio con financieros británicos para un crédito de 10 millones de libras

LONDRES, 13 (AP). — "The Westminster Gazette" dice que en la semana pasada la Delegación Comercial del Soviet firmó un convenio con un grupo de financieros británicos, sobre un crédito de 10.000.000 de libras esterlinas, antes año y medio de plazo, destinado a la compra de mercancías británicas.

COTIZACIONES DIARIAS

CAMBIOS

LONDRES, 13.—Cotizaciones del cierre de hoy:

Londres sobre Nueva York, a 4.85 7|8 dólares por libra esterlina (4.85 7|8); sobre París, a 124 francos (124); sobre Madrid, a 27.70 pesetas (27.53); sobre Génova, a 90 liras (90); sobre Bruselas, a 34.97 belgas (34.97); sobre Berna, a 25.26 francos suizos (25.26); sobre Amsterdam, a 12.14 florines (12.14); sobre Berlín, a 20.53 marcos (20.53); sobre Estocolmo, a 18.16 coronas (18.16); sobre Oslo, a 18.80 coronas (18.80); sobre Copenhague, a 18.21 coronas (18.21); sobre Estonia, a 1.820 marcos estonianos (1.820); sobre Praga, a 164 coronas (164); sobre Finlandia, a 193 marcos finlandeses (193); sobre Tokio, a 1 chelín 11 9|16 peniques por yen 1.11 5|8); sobre Lisboa, a 2 17|32 peniques por escudo (2 17|32); sobre Buenos Aires, a 47 1|2 peniques por peso oro (47 1|2).

PARIS, 13.—Cotizaciones del cierre de hoy:

París sobre Londres, a 124.01 francos por libra esterlina (anterior 124.02); sobre Nueva York, a 25.52 francos por dólar (25.52); sobre Génova, a 137 7|8 francos por 100 liras (137 1|4); sobre Madrid, a 446 3|8 francos por 100 pesetas (449 1|4); sobre Berna, a 490 3|4 francos por 100 francos suizos (490 1|4).

NUEVA YORK, 13 (AP).—Cambios a la vista al cierre del mercado: peso oro argentino, a 96.375 centavos de dólar (anterior, 96.31); libra esterlina, 4.85375 dólares (4.8550); franco francés, 3.91625 centavos (3.91 3|4); belga, 13.85 1|2 (13.89); franco suizo, 19.23 (19.23); reichsmark, 23.67 (23.67 1|2); florín, 39.98 1|2 (39.98); peseta, 17.52 (17.61 1|2); lira, 5.42 (5.42); corona sueca, 26.73 (26.73); corona noruega, 25.83 (25.82); corona dinamarquesa, 26.67 (26.67 1|2); corona checoeslovaca, 2.96 (2.96); dracma griega, 132.50 (132); dinar yugoeslavo, 176 (176); yen japonés, 47.70 (47.625).

Libra peruana, 3.64 dólares (3.64); milréis brasileño, 11.875 centavos de dólar (11.93); peso papel chileno, 12.125 (12.05); peso oro uruguayo, 101.625 (101.25).

SANTIAGO, 13.—Cambio del cierre de hoy: el peso argentino se cotizó a 3.62 pesos chilenos; el dólar, a 8.30 1|2; la libra esterlina, a 40.25.

Compra de oro por el Banco Nacional Belga

BRUSELAS, 13 (H). — Por intermedio del Banco de Inglaterra, el Banco Nacional compró 17.500.000 francos en lingotes de oro.

BOLSA DE LONDRES

Títulos argentinos

LONDRES, 13.—En el Stock Exchange se han cotizado hoy los títulos argentinos y los siguientes precios, comparados con los del viernes anterior:

Títulos y fondos públicos:	Hoy	Anterior
Empréstitos:		
Obras Públicas, 5 o|o, 1886	101 1|8	101 1|8
De Conversión, 5 o|o, 1889	95 1|4	95 7|8
Obras de Salubridad, Bs. As., 5 o|o, 1894	98 3|4	98 7|8
Provincia de Bs. Aires, 4 1|2 o|o, 1906	55 3|8	55 1|8
Interno, 5 o|o, 1907	95	95
Id., 5 o|o, 1909	94 3|4	94 1|4
Id., 5 o|o, 1910	94	94
Ley 6870, 1910	78	77 1|2
Externo, Provincia de Bs. As., 4 1|2 o|o emisión Londres	74 1|2	74
Id. id., 4 1|2 o|o, emisión París	73 1|2	72 1|2
Id. 4 1|2 o|o, 1912, emisión París	72 1|2	72 1|2
Id., a oro, 1910	76	76
Id., a oro, 1910	76	76
Bancos—		
De Londres y A. del Sur, Ltd.	10	9 7|8
Anglo Sudamericano	6 11|16	6 11|16
Ferrocarriles—		
Gran Sur de Bs. Aires, ordinarias	104	103 1|2
Central Argentino, ordinarias	85 1|4	86 1|4
Oeste de Buenos Aires, ordinarias	88 1|4	88 3|4
Buenos Aires al Pacífico, ordinarias	89 1|4	89 2|4
Central Córdoba, ordinarias	37	37
Entre Ríos, ordinarias	68	69 1|2
Compañías diversas—		
Harrods (Bs. Aires), ordinarias	14|6	14|4 1|2
Tranvías Anglo-Argentino, preferidas	5 9|16	5 1|2
Id. preferidas	6 5|8	6 1|2
Primitiva de Gas, dinarias	15|6	15|9
Smithfield & Argentine Meat Co., ordinarias	12|6	11|-
Leach's Argentine Estates, ordinarias	3|6	3|6
Id. preferidas	11|-	11|-
Argentine Northern Land Co., ordinarias	10|-	10|-
Argentina de Tierras de Río Negro, ordinarias	23|-	23|-

LONDRES, 13.—Cotizaciones del cierre de hoy: empréstito nacional (1897), 4 o|o, 76 5|8; bonos obras de salubridad de Buenos Aires (1891), 5 o|o, 98 3|4; empréstito argentino de obras públicas (1886), 5 o|o, 101 1|8; id. id. de conversión (1888), 5 o|o, 95 1|2; id. id. interno (1909), 5 o|o, 94 3|4; empréstito de la Provincia de Buenos Aires (1906), 3 o|o a 3 1|2 o|o, 55 3|8.

TITULOS BRITANICOS

LONDRES, 13.—Cotizaciones del cierre de hoy, empréstito de guerra británico, 5 o|o, 100 5|8; consolidados británicos, 2 1|2 o|o, 58 1|2.

BOLSA DE BERLIN

BERLIN, 13.—Cotización al cierre de hoy de los valores siguientes:

Bancos—	Hoy	Anterior
Deutsche Bank	170.—	190.—
Deutsche Ueberseeische Bank	107.—	119.—
Hamburg Amerikalinie	133.—	153.—
Hamburg Sud-Amerika	210.—	263.50
Norddeutscher Lloyd	137.—	157.50
A. E. G.	180.—	212.—
Preferidas	92.—	93.—
I. G. Farbenindustrie	295.—	339.—
Bingwerke	29.—	30.50
Gelsenkirchen	170.—	195.50
Hirsch Kupfer	113.—	128.50
Klöcknerwerke	169.—	200.—
Mannesmann	188.50	232.—
Norddeutsche Wolle	188.—	229.—
Phonix	123.—	142.50
Rütgerswerke	116.—	140.—
Siemens und Halske	281.50	320.—
Disconto u. Commonditantelle	163.—	185.50

TITULOS NORTEAMERICANO

AVANZA LENTAMENTE EL DESROCAMIENTO EN EL PUERTO DE CONCORDIA

El guinche utilizado en la extracción de los bloques de piedra es insuficiente

LABOR REALIZADA

CONCORDIA, 13. — Se prosiguen activamente las obras de desrocamiento en el paraje llamado Hervidero, en el río Uruguay, aguas abajo de este puerto. El trabajo de las perforadoras y la desrocadora es eficiente, pues generalmente remueven 150 metros cúbicos por día de roca, pero la tarea de extracción de este material del río se resiente por insuficiencia del guinche empleado, que no alcanza a desplazar la sexta parte del material desprendido por las cargas explosivas hechas en la roca. En Hervidero se trabaja desde hace año y medio, y sólo se ha llevado canalizado unos 300 metros, faltando aún alrededor de 700. Si se agrega que después de Hervidero será indispensable proseguir la misma tarea en otros puntos del río afectados por análogos accidentes naturales, se llega a la conclusión de que transcurrirán aun varios años antes de que el río Uruguay tenga en este sector la profundidad necesaria para el acceso de barcos mayores al puerto de Concordia en épocas de bajante, que son muy frecuentes.

El único medio para abreviar tan largo término consistiría en que el Gobierno de la Nación proporcionara guinches de mayor poder para la extracción de las grandes moles de piedra desprendidas por las perforadoras.

—Durante el mes de abril último la labor de la Defensa Agrícola en los departamentos dependientes de esta seccional ha sido considerable. De acuerdo con la estadística de la oficina, basada en las comprobaciones hechas por el personal destacado en la campaña, en los departamentos de Concordia, Colón, Federación, Uruguay y Villaguay fueron destruídos en dicho mes 2441 hormigueros, 1243 vizcacheras y 6460 hectáreas de abrojo grande; además, comprobóse la curación de 3500 árboles frutales atacados por diversas cochinillas; fueron visitadas 2799 propiedades, de las cuales 2406 invadidas por plagas y 393 indemnes; hiciéronse 153 notificaciones, no siendo necesario aplicar multa alguna.

MENDOZA

Fracasó la sesión preparatoria de la Cámara de Diputados

MENDOZA, 13. — No pudo celebrar anoche sesión preparatoria la Cámara de Diputados, porque el bloque liberal no quiso entrar en el recinto.

El secretario del bloque declaró que los liberales no concurrieron porque había pasado la hora reglamentaria, añadió que de acuerdo al artículo 12 del reglamento interno el bloque solicitará que la Cámara, en la primera sesión que celebre, trate sobre tablas como cuestión de privilegio el diploma del electo D. Gilberto Suárez Lagos, que está pendiente de resolución. Dentro del Partido Liberal existe tendencia a no formar quórum hasta obtener de la mayoría la seguridad de que dicho diploma será aprobado.

Se ausentó para Buenos Aires el ministro de Hacienda

MENDOZA, 13.—Salió para ésa el ministro de Hacienda, Sr. Soriano, habiéndose hecho cargo del despacho el titular de Industrias y Obras Públicas, Sr. Aguilar. El viaje tiene atinencia con asuntos de la cartera.

ELECCION DE CANDIDATOS

El comité antipersonalista de Paraná eligió los tres que sostendrá en junio

PARANA, 13.—Anoche se reunió el comité radical antipersonalista para considerar el asunto relacionado con los candidatos a diputados para las elecciones de junio. La sesión, que fué laboriosa y agitada, terminó hoy a las 2.

Teniendo en consideración que la lista encabezada por el Sr. Vitali no encontraba candidatos para integrarla, el comité resolvió dejar sin efecto aquella designación, para buscar la solución por una nueva fórmula. Esta resolución originó una incidencia, retirándose cuatro delegados partidarios del Sr. Vitali.

El comité, con asistencia de diez y seis delegados, procedió a la elección de candidatos, resultando electos los Sres. Atanasio Eguiguren, Aníbal S. Vázquez y Apolinario Osinalde, que son, precisamente, los diputados por Paraná-Ciudad que cesan en su mandato.

D. Atanasio Eguiguren, elegido candidato a diputado, excusóse de continuar actuando en la Junta Electoral en carácter de miembro, así como de presidente de la Cámara. En caso de aceptársele la excusación, lo substituirá el vicepresidente, diputado D. Santos Lescano.

La moda de los cabellos rubios

Nunca una moda femenina será tan bien aceptada como la de los cabellos rubios, a juzgar por la mayoría de ellas han sido creadas por la mujer francesa, pero ésta tiene un fundamento lógico y demuestra en sus creadores un conocimiento amplio de todo lo que realza la belleza y juventud de un rostro femenino. No es, en una palabra, un mero capricho.

La mujer francesa no presenta en su cutis ese color rosado vivo de las sajonas y son, precisamente, los rostros blancos no rubicundos los más favorecidos por los tintes claros o dorados del cabello.

No hay duda que es asunto delicado obtener los colores claros indicados para cada caso, pero por fortuna para nuestras elegantes se conoce ya el modo de producir sin ningún inconveniente con toda sencillez esta admirable transformación. Se usa el extracto de una manzanilla especial que viene de Francia con el nombre de manzanilla verum. Aplicándola en casa como una loción cualquiera en 4 ó 5 días de uso, da el color deseado. No hay nada más cómodo, y como es vegetal e inofensivo, no perjudica en nada el cabello. Puede aplicarse a los niños con la mayor tranquilidad y da muy buenos resultados para disimular el vello. En cualquier farmacia puede encontrarse esta preparación.

SERÁ AMPLIADO POR LA INTENDENCIA EL ACTUAL PLAN DE PAVIMENTACION

Con ese fin proyecta contratar un empréstito de 4.000.000 de pesos

REALIZACION DE LAS OBRAS

(De nuestra agencia en Córdoba)

CORDOBA, 13.—La Intendencia Municipal proyecta una ordenanza, que enviará al Concejo Deliberante, solicitando autorización para contratar un empréstito de 4.000.000 de pesos en títulos, con destino a repavimentar todas aquellas calles que quedaron sin ese beneficio al cumplirse las actuales ordenanzas sobre pavimentación. Las autoridades municipales estudian en estos momentos el proyecto de referencia.

El P. E. designó comisionado en el departamento de Río Cuarto

Ayer se recibió en el Ministerio de Gobierno la renuncia del jefe político

CORDOBA, 13. — Esta tarde se recibió en el Ministerio de Gobierno la renuncia del jefe político de Río Cuarto, D. Ignacio Lascurain. Inmediatamente el Poder Ejecutivo dió a conocer un decreto aceptando la renuncia y designando comisionado del mismo, a los efectos de que ejerza las funciones de jefe político del departamento mencionado, a D. Damián Fernández.

Se construirán pasaderas sobre el río Primero

CORDOBA, 13. — Ha sido elevado por la Intendencia al Concejo Deliberante un mensaje y proyecto de ordenanza sobre construcción de cinco pasaderas colgantes en el río Primero. Las pasaderas se construirán sobre las prolongaciones de las calles Jujuy, San Martín y Catamarca, que fueron destruídas por las últimas crecidas del río.

La Intendencia solicita autorización para invertir 40.000 pesos en las obras.

El Crisol Club inauguró el 25 la temporada del año actual

CORDOBA, 13.—El 25 del presente mes se realizará la primera fiesta del año en las instalaciones del Crisol Club, en el Parque Sarmiento, con la que se declarará oficialmente inaugurada la temporada de 1927. Se inaugurará en esa oportunidad la nueva plataforma de baile, cuya construcción se está terminando.

El Ministerio del Interior envió dos comunicados al gobernador

CORDOBA, 13.—El Ministerio del Interior ha comunicado al gobernador de la provincia que el Poder Ejecutivo Nacional ha concedido autorización a los súbditos noruegos residentes en la república para enarbolar su bandera juntamente con la argentina el día 17 del actual, aniversario de la constitución libre de Noruega.

Asimismo ha comunicado haberse fijado el 18 del actual para la apertura de las sesiones ordinarias del Congreso.

Enviáronse al Consejo Universitario los documentos sobre el asunto del profesor Nicolai

CORDOBA, 13.—El Consejo Directivo de la Facultad de Medicina celebró una reunión, resolviendo aprobar los documentos del asunto del profesor Nicolai, que se darán a publicidad. Luego se enviarán los antecedentes respectivos al Consejo Superior.

—Ha publicado un manifiesto la comisión designada por los estudiantes para organizar un acto de desagravio al profesor Nicolai, que se realizará la semana próxima.

El cambio de horario en las escuelas motiva protestas

CORDOBA, 13.—Los padres de los alumnos que concurren a las escuelas instaladas en el barrio General Paz se han dirigido al presidente del Consejo de Educación solicitando se dejara sin efecto el cambio del actual turno, petitorio que ha sido desechado por la citada repartición. Con tal motivo los padres de los alumnos han organizado un movimiento de protesta, debiendo reunirse esta noche una asamblea para acordar la forma en que habrán de proceder frente a la resolución del Consejo, que afecta sus intereses.

Será inaugurada una nueva escuela en General Paz

El acto será presidido por las autoridades provinciales

CORDOBA, 13.—El miércoles próximo será inaugurado oficialmente el nuevo edificio escolar construído por el pueblo General Paz, del municipio de esta Capital. El obispo monseñor Inocencio Dávila bendecirá la escuela y al acto asistirán las autoridades provinciales.

Se expondrán al gobernador los perjuicios que causa un nuevo impuesto

CORDOBA, 13.—La Cámara de la Industria y el Comercio en Especialidades Medicinales y Perfumería, de Buenos Aires, ha enviado un memorial a su corresponsal en ésta, para que lo entregue al gobernador, haciendo constar los perjuicios que la ley de impuestos a esos artículos les ocasiona. El aludido corresponsal ha solicitado audiencia al primer mandatario para hacer entrega del memorial y exponer verbalmente algunos casos concretos relativos al impuesto mencionado.

Enlaces

CORDOBA, 13. — Será bendecido el lunes próximo el enlace de la señorita Raquel Leguizamón Pondal con D. Carlos Navarro Ocampo. Apadrinarán la ceremonia religiosa Da. Blanca Ordóñez de Leguizamón Pondal y D. Martín Leguizamón Pondal.

En el acto civil actuarán como testigos los Sres. Héctor Leguizamón Pondal, Martiniano Leguizamón, Luis Roberto Pinto y Belzor Moyano Navarro.

—Se efectuó el enlace de la señorita Aída Elisa Senestrari Endrek con don Roberto García Cubas, siendo padrinos Da. Felisa Endrek de Senestrari y don Rodolfo Senestrari, por la novia, y doña Celina Massini de García Tuñón y el mayor Horacio García Tuñón, por el novio.

El casamiento civil fué testificado por los Sres. Oscar Ataide Argañaraz, Alfredo Senestrari y Emilio E. Sánchez.

Casamiento

RIO CUARTO, 13.—El enlace de la Srta. Susana Vélez Maldana con don Francisco Bobadilla, bendecido a las 18, constituyó acontecimiento social. Fueron padrinos de la novia doña María Maidana de Vélez y D. Eduardo Vélez, y del novio, Da. Francisca V. de Costella y D. Félix Costella. En el acto civil, realizado momentos antes, fueron testigos, por la novia, los señores Eduardo Vélez, Ignacio Lascurain, Bermildo Carreño y Benjamín Vélez, y por el novio, los Sres. Tristán Guevara, León Schuartz, Miguel Angel Zapiola y Luis Casanegra.

Después de la ceremonia religiosa realizóse en casa de la desposada una interesante tertulia, que se prolongó hasta media noche.

Los contrayentes partieron para el Paraguay, donde pasarán una temporada.

Resultarán lucidas las fiestas patronales en San Isidro

SAN ISIDRO, 13.—Prometen resultar lucidas las fiestas que en honor del Patrono se realizarán en ésta los días 14 y 15 del actual.

Al programa ya publicado se ha agregado el banquete que las autoridades de la Cámara ofrecerán a monseñor Copello, y que se realizará el día 15 a las 20.30 en los salones de la Casa Municipal.

—Han transcurrido quince días desde la realización del escrutinio de las elecciones efectuadas en este partido y ninguno de los tres concejales elec-

MAÑANA SERA INAUGURADO EL CAMINO PAVIMENTADO DE MORON A HURLINGHAM

Asistirá en representación del P. E. provincial el ministro de Obras Públicas

COMISION VECINAL

HURLINGHAM, 13. — El domingo próximo se efectuará la inauguración oficial del camino pavimentado que une a Morón con esta localidad. Con tal motivo se ha constituído una comisión vecinal para tributar una demostración al ministro de Obras Públicas de la Provincia, ingeniero Ernesto C. Boatti.

La ceremonia, que se realizará en el salón-teatro de la Sociedad Cosmopolita, consistirá en la entrega al ministro de una plaqueta de oro y un pergamino recordatorio.

El 150 aniversario de Chascomús será dignamente celebrado

La idea lanzada por el intendente es favorablemente acogida

CHASCOMUS, 13. — El intendente municipal del partido, Sr. Wallace, ha lanzado la idea de celebrar dignamente el 150º. aniversario de la fundación de esta ciudad, que se cumplirá este año, fijando para ello el día 27 de septiembre, que es el de la Patrona de la parroquia, en razón de que se ignora la fecha precisa de aquel acontecimiento.

Con el fin de dar forma al pensamiento, en breve se convocará a una reunión de vecinos en la que será designada la comisión que tendrá a su cargo la preparación del programa que se desarrollará.

La iniciativa del intendente ha sido bien recibida, y la prensa local la comenta elogiosamente, haciendo resaltar que es la primera vez que el aniversario de Chascomús no ve a ser celebrado por las autoridades, e insinuando la conveniencia de que se aproveche esta ocasión para publicar un libro que dé a conocer los progresos edilicios de la ciudad, la importancia de su comercio e industrias y sus bellezas naturales.

—La Sociedad Rural Rural de ésta ha fijado los días 1, 2, 3 y 4 de noviembre próximo para realizar la exposición general anual, habiendo ofrecido su concurso la Sociedad Rural Argentina.

Los programas para ese torneo han sido encomendados a una comisión designada del seno del Directorio, y tan pronto como se les apruebe se iniciará la propaganda, para comprometer el mayor número de expositores.

Siendo la de Chascomús una zona eminentemente tambera, se espera que el concurso de vacas lecheras, que comprenderá la exposición, tenga de relieve importancia. En previsión de ello se solicitará de las fábricas de marteca, cremerías e instituciones a tales industrias vinculadas, el otorgamiento de premios consistentes en copas, medallas y objetos de arte.

—El Club Atlético Chascomús, que el domingo último inauguró con gran éxito la temporada de 1927, prepara un torneo para el 25 del actual, con el cual se adherirá a la celebración del aniversario patriótico. Figura en el programa un partido de fútbol con un fuerte equipo de esa Capital.

La C. D. gestionará de la Intendencia Municipal que incluya dicho torneo entre los actos oficiales que se cumplirán el 25, y solicitará un premio para el equipo que resulte vencedor.

—Siguiendo la costumbre establecida, la Sociedad Protectora de los Pobres dará una fiesta infantil el 25 del corriente, cuyo producto se destinará al sostenimiento del hospital de mujeres y niños que patrocina.

En ese festival el cuadro de aficionados Pro Teatro Clásico, de ésa, que gentilmente ha ofrecido su cooperación, representará la leyenda trágica en tres actos y en verso de José Echegaray titulada "En el seno de la muerte", dada por el mismo cuadro en el Teatro Cervantes, bajo el auspicio de la Comisión de Damas Santiagueñas.

Hubo un principio de incendio en San Fernando

SAN FERNANDO, 13. — Hoy, a las 15, se declaró un principio de incendio en un galpón situado en la calle Pintos y Belgrano, propiedad de don Nicolás Tellería. Concurrieron los Bomberos Voluntarios, siendo el fuego extinguido inmediatamente. Los daños sufridos son de escasa importancia.

Resultarán lucidas las fiestas patronales en San Isidro

SAN ISIDRO, 13.—Prometen resultar lucidas las fiestas que en honor del Patrono se realizarán en ésta los días 14 y 15 del actual.

Al programa ya publicado se ha agregado el banquete que las autoridades de la Cámara ofrecerán a monseñor Copello, y que se realizará el día 15 a las 20.30 en los salones de la Casa Municipal.

—Han transcurrido quince días desde la realización del escrutinio de las elecciones efectuadas en este partido y ninguno de los tres concejales electos por la oposición ha obtenido la posesión de sus diplomas, de los cuales se encontraron provistos desde el primer momento los electos por el partido oficialista, según se declaró en sesión pública del Concejo Deliberante.

A pesar de las gestiones realizadas particularmente y aun de aquellas que, por disposición del Concejo, efectuó la presidencia del mismo, sólo se ha llegado a establecer que los diplomas, según manifestación de la Junta Electoral, fueron expedidos juntamente para todos los electos, y en la sucursal de Correos local se asegura que sólo llegaron los que han sido entregados a los oficialistas.

En estas circunstancias resulte completamente imposible hacer suposiciones sobre el destino que habrá cabido a los restantes diplomas, pretendiéndose este asunto a toda clase de comentarios en los círculos opositores. Es de imaginar que se tratará por todos los medios de aclarar este punto para desvanecer presunciones sobre la imparcialidad demostrada por las reparticiones que han intervenido.

Quedó constituída en Bartolomé Mitre una subcomisión de contribuyentes

BARTOLOME MITRE, 13.—Solidarizándose con el temperamento aconsejado por el Comité de Defensa de los Contribuyentes Territoriales y de la Producción, que preside el Sr. Anchorena, se constituyó en esta localidad una subcomisión integrada por los señores José J. Cavanagh, José María Inchausti, José María Gómez, Alvaro Merlo y Pedro Gil Frascheri, designándose presidente, a D. José María Inchausti, y secretario, a D. Luis de Oro.

Se acordó convocar a todos los contribuyentes de este partido a una asamblea pública que se realizará en el Teatro Colón, el próximo domingo, a fin de resolver la actitud que deberán asumir ante el anunciado aumento de la contribución territorial.

—El Club Atlético Huracán-Mitre organiza un baile de carácter popular, el que se realizará el próximo domingo en los salones de la Sociedad Francesa de Socorros Mutuos.

—Para esa Capital, D. Agustín de Zavaleta y D. Mariano Padrós.

—En esa Capital ha sido sometida a una delicada intervención quirúrgica Da. Marcelina Agotegaray de Moisello, siendo su estado satisfactorio.

La Liga de Fomento de Villa Dominico organiza una fiesta

VILLA DOMINICO, 13.—La Liga de Fomento de Villa Dominico, que preside D. José Arburu, dará el próximo sábado en el salón teatro Cristóbal Colón una gran fiesta en beneficio de su caja social y en celebración del tercer aniversario de su reconocimiento por el Gobierno de la Provincia de Buenos Aires como entidad civil.

Iniciará la fiesta el secretario de la institución D. Juan A. Costaguta, el cual pondrá de relieve la labor realizada por las varias comisiones, y especialmente por la de Obras Públicas, la cual, con los limitados recursos de que podía disponer, en el último año de gestiones, ha hecho construir 31 pasos de piedra y 81 puentecitos en otras tantas calles, utilizando al efecto 8000 adoquines y 100 metros de caño de cemento donados por el Gobierno provincial, habiendo obtenido de la Municipalidad del partido varias zorras de carbonilla que se utilizó para construir varios pases en las paradas del tranvía, cruzando la Avenida Mitre.

Una comisión de la institución gestionó personalmente del ministro de Obras Públicas la canalización de los desagües, en una extensión de varias cuadras, de las calles Brandsen y Rivadavia, trabajos que acaban de ser ejecutados.

Se gestionó por último la ampliación de los servicios de aguas corrientes y la instalación de alumbrado eléctrico, habiendo el intendente municipal atendido deferentemente el justo pedido.

Un camión ocasionó la muerte de un obrero en Martínez

MARTINEZ, 13.—En la Avenida Centenario un camión patentado en San Isidro bajo el No. 577 arrolló al peón caminero de la cuadrilla del Ministerio de Obras Públicas Carmelo Baroni, italiano, casado, de 24 años de edad, causándole heridas mortales. La policía detuvo al conductor e internó al herido en el hospital de San Isidro, donde falleció horas después.

—Los vecinos reiteran sus quejas con respecto a los daños que les originan los animales sueltos.

Continúan los trabajos de la nueva estación ferroviaria de Témperley

TEMPERLEY, 13. — Continúan activándose los trabajos para construir la nueva estación del Ferrocarril del Sur, la que, una vez terminada, será una de las más confortables con que cuente esa empresa.

Se subsanarán así una serie de deficiencias que no están de acuerdo con la importancia de este pueblo y de la línea, que tiene aquí uno de los más importantes empalmes.

—Fué inspeccionada la escuela nacional No. 44, que dirige Da. Virginia

LOS DETENIDOS POR LCS UCESOS DE MONTE HAN RECOBRADO SU LIBERTAD

La Cámara de Apelaciones resolvió favorablemente el recurso de hábeas corpus

LOS FUNDAMENTOS

La Cámara Tercera de Apelación, con el voto de los miembros doctores Aristegui y Pellegrini, resolvió ayer favorablemente el recurso de hábeas corpus interpuesto a favor de las veintiséis personas detenidas a raíz de los sucesos ocurridos en Monte en diciembre de 1926.

La resolución de la Cámara está fundada en términos análogos a los que sirvieron de base para acordar la libertad a D. Daniel Videla Dorna.

Los detenidos, que abandonaron ayer mismo el Departamento de Policía, son los Sres. Cayetano Alzugaray, Ramón Manzino, Nicolás Loyola, Gumersindo Rueda, José Scoane, César Chaves Calderón, Nicolás Juan Torres, José Ricotto, Roque Riamondo, Héctor Ovidio Carrido, Ricardo Tomás Sarmiento, Juan Campos, José Cathcarth, José Devito, Ismael Justiniano López, Mamerto Suárez, Florencio Suárez, Elías A. Bendrama, Juan Vázquez, Juan Farías, Diego Rodríguez, Fortunato Vaccari, Florencio A. Fabián, Francisco Sarmiento, Juan Coria y Román N. Márquez.

Ha causado alegría en Monte la resolución de la Cámara de Apelaciones

MONTE, 13. — Ha causado buena impresión en esta localidad la noticia de que la Cámara de Apelaciones de La Plata ha concedido recurso de hábeas corpus y ordenado la libertad de los detenidos a raíz de los sucesos del 24 de diciembre. Numerosos automóviles recorren las calles del pueblo, dando las noticias sobre el particular, que son recibidas con aplausos. Las escenas de regocijo son frecuentes, dándose en ellas vítores a los directores conservadores.

Funcionan cursos de dibujo en Quilmes

QUILMES, 13.—Con numerosa concurrencia de alumnos han comenzado a funcionar, en su nuevo y amplio local de la Avenida Mitre 520, los cursos del popular de dibujo, bajo la competente dirección de los artistas señores Martorell y Molinari, en la Escuela de Dibujo y Artes Decorativas del Círculo de Bellas Artes de la Provincia.

Con motivo de la inauguración del segundo año y de acuerdo con los programas aprobados por el círculo, se dicta la nueva materia de historia del arte, la que está a cargo de D. José Gabriel.

La dirección de la escuela va a proponer al Círculo de Bellas Artes la creación de una cátedra de escultura, que funcionará independientemente y que estaría bajo la dirección del profesor D. Ernesto Soto Avendaño.

—El 21 del actual se efectuará en el Teatro Colón, de ésta, una matinée infantil y musical, organizada por el Colegio Normal San José, que dirigen las Hermanas de Nuestra Señora del Rosario. El programa consta de números de música, comedias infantiles y el drama "María Antonieta", en los que intervendrán destacados elementos de ese establecimiento educacional.

—Un aniversario más acaba de cumplir, armando el quinto de su vida periodística, el semanario "La Reacción", órgano del Partido Conservador, habiendo logrado colocarse, por su abundante información, en la prensa local de mayor circulación.

—La Comisión de Ornato y Estética, recientemente designada por decreto de la Intendencia Municipal, ha distribuído los cargos en la siguiente forma: vicepresidente 1o., Juan José Elordi; vicepresidente 2o., coronel Luis E. Vicat; secretario general, Gotardo C. Pedemonte, y tesorero, Pedro F. Echeverría.

Como se anunció, la presidencia de dicha comisión será ejercida por el intendente municipal, D. José Eduardo López.

Casamiento

LOMAS DE ZAMORA, 13.—El sábado próximo, en la residencia de la familia de la novia, en esta ciudad, será consagrada la boda de la Srta. Nélida A. Pico con el subteniente don Antonio Ferranti.

Apadrinarán a los contrayentes Da. Angela P. de Ferranti y don Aquiles Pico.

Suscribirán el acta del matrimonio civil como testigos los señores Aníbal Pico, por la novia, y Angel Ferranti, por el contrayente.

Después de la ceremonia religiosa se ofrecerá una recepción que, a juzgar por las vinculaciones que ambas familias, de honda arraigo en esta ciudad y por las simpatías de que los contrayentes disfrutan, alcanzará proyecciones socialmente destacadas.

Se realizan obras de vialidad en Cañuelas

CAÑUELAS, 13.—El intendente municipal ha adquirido un equipo para la conservación del camino Cañuelas-Palmitas-Udaondo, a fin de asegurarle en el invierno el buen estado en que ahora se halla.

También hace rellenar los pozos y pantanos en las calles del pueblo y en los caminos con el conglomerado de Magdalena que el Gobierno provincial le envía.

El vecindario en general aplaude la obra del intendente.

Será inaugurada la Sala de Primeros Auxilios de Villa Lynch

VILLA LYNCH, 13. — Con motivo de inaugurarse mañana la Sala de Primeros Auxilios de esta localidad, la que llena una verdadera necesidad, se realizará un baile en el Club Social, habiéndose invitado a las autoridades municipales de San Martín, que ofrecieron la cooperación de la Municipalidad para el mantenimiento de dicha sala.

Al mismo tiempo serán objeto de una simpática demostración de parte del pueblo los Sres. José Zanotto y Marcelino Yerra, por ser ellos los iniciadores de la obra que hoy llega a su realización.

Necrología

SAN VICENTE, 13. — Muy lamentado ha sido en ésta el fallecimiento de D. Emilio Onsari, antiguo vecino del partido, cuyos restos fueron inhumados hoy en el cementerio local, asistiendo al acto numerosa concurrencia.

En Piñeyro se formará una compañía de exploradores

En el despacho parroquial de la iglesia de Piñeyro se reunió un grupo de jóvenes para cambiar ideas a fin de formar una compañía de exploradores en esa localidad.

En dicha reunión se nombró la Comisión Directiva que regirá dicho batallón, la cual quedó así constituída:

Presidente, Pedro Dalmau; vicepresidente, Horacio Gamardo; secretario, José Reverdito Diéguez; prosecretario, Francisco Gamardo; tesorero, Domingo Madarna; protesorero, Guillermo Trugilo; vocales: José Reverdito Deca, Armando D. Testino, Víctor Marton y José Hermida.

Se resolvió que la compañía se denomine Exploradores Parroquiales de Nuestra Señora del Rosario, siendo su director espiritual el titular de la misma parroquia, presbítero José Lamanna.

Se nombró instructor a D. Armando D. Testino, quien será secundado por los jóvenes Domingo Madarna, Víctor Marton y José Reverdito Diéguez.

TERRITORIOS

Hállanse en el Chaco los inspectores de I. Interno

En Resistencia dieron conferencia sobre el cultivo de tabacos

Resistencia (Chaco), 13.—Se realizó una conferencia a cargo de inspectores de Impuestos Internos, quienes explicaron la forma en que se debe realizar las plantaciones de tabaco en grande escala, con el fin de que independicen al país de la contribución extranjera.

—Los propietarios presentarán una solicitud pidiendo la rebaja del impuesto general municipal, que consideran excesivo. Créese que la Municipalidad estudiará la cuestión, tratando de satisfacer los deseos de los contribuyentes.

—El precio del algodón ha aumentado, pagándose hoy desde 240 a 260 pesos en varias estaciones del Ferrocarril Central Norte.

D. JUAN E. RUDD

Su fallecimiento

RIO GALLEGOS (Santa Cruz), 13.—Después de penosa enfermedad dejó de existir el antiguo y apreciado ganadero D. Juan E. Rudd, quien formó un establecimiento modelo en Cabo Buen Tiempo, en el paraje de ese mismo nombre, a orillas del río Bahía Blanca en 1886, siendo de los primeros pobladores, juntamente con los Sres. Halliday y Mac Call, ya fallecidos.

Su establecimiento ganadero, situado en este departamento, es la demostración más acabada de su obra de pionner, dedicado desde su llegada al trabajo.

El fallecimiento del Sr. Rudd, aun cuando se esperaba, ha producido dolorosa impresión en cuantos le conocían.

AVELLANEDA

Anoche se produjo un grave hecho de sangre

Tres hombres se cambiaron varios disparos, recibiendo uno heridas que determinaron su muerte

Anoche, poco antes de las 21, en la intersección de las calles Belgrano y Gutiérrez, de esta ciudad, ocurrió un grave hecho de sangre, a raíz del cual resultó muerto de un balazo Ramón Miranda Lozada, enfermero del Hospital Fiorito. La víctima, en unión de Amador Fariña, compañero suyo en el nosocomio citado, se encontraron con Nicolás Bagliolo, con quien sostuvieron una discusión motivada por una negativa de éste a que sus hijas mantuvieran relaciones con ellos, temperamento que había adoptado al saber que uno de aquéllos era casado. Entre los tres hombres se cambiaron numerosos disparos de revólver, interviniendo inmediatamente la policía, que sólo halló en el lugar donde se produjo el hecho el cadáver de Miranda, que presentaba una herida de bala en la sien derecha.

Iniciadas las averiguaciones, detúvose poco después a Bagliolo, al que se le secuestró el arma que había empleado en el incidente. Fariña, hasta ese momento, ha logrado eludir la acción de la policía.

Por las características que presenta la herida de Miranda se cree, fundadamente, que el autor del disparo que le produjo la muerte fué su compañero Fariña, pues, aparte de que el revólver usado por Bagliolo es antiguo y sus balas son diferentes a la que produjo la muerte a aquél, la cara y ropas de la víctima presentan rastros de la defloración, evidenciando que el disparo fué hecho a quemarropa. Por su parte, el detenido manifestó en su declaración a la policía que los disparos entre él y aquéllos se cambiaron a una distancia de 15 metros.

Intervinieron en el hecho, desde el primer momento, el comisario Constantino Blanco y los oficiales Eviner y Lemos, quienes iniciaron la instrucción del correspondiente sumario, habiéndose dispuesto que en la mañana de hoy el médico de la policía Dr. Juan Jara Casco practique la autopsia del cadáver de Miranda.

BAHIA BLANCA

El centenario de la ciudad

Hoy quedará constituída la comisión de damas que cooperará en la organización de los festejos

BAHIA BLANCA, 13.—Hoy se efectuó una reunión de damas, hijas de Bahía Blanca, para constituir la comisión que cooperará en los trabajos de la celebración del próximo centenario de la ciudad. Espérase que la reunión sea numerosa, pues la iniciativa ha encontrado auspicio en el grupo de familias tradicionales de la sociedad bahiense.

Casamiento

BAHIA BLANCA, 13.—Mañana serán bendecidos los esposales de la señorita Artemia Rojas con D. Juan Pedro Guglielmetti.

Serán padrinos de la ceremonia religiosa Da. Ernestina Teina de Guglielmetti y don Rufino Rojas, padres de los contrayentes. Suscribirán el contrato civil como testigos los señores Julio Alvarez y Antonio F. Di Mambro, por parte de la novia, y los Sres. Domingo Guglielmetti y Pedro Forgue (hijo), por parte del novio.

Las vinculaciones de ambos contrayentes, que cuentan en el ambiente local con múltiples simpatías y extensas amistades, han de hacer seguramente con la ceremonia de mañana uno de los más importantes acontecimientos del año.

GRAN REALIZACION
NOTABLES DIFERENCIAS EN TODAS LAS SECCIONES
HOY SABADO ABIERTO TODO EL DIA
1.90
4.
6.50
5.50
DESPERTADOR, caja niquelada, 15 cm. de alto, un día de cuerda.
CAJA niquelada, 16 cm. de alto, americano.
A REPETICIÓN, 15 cm. de alto, caja niquelada, 1 día de cuerda.
DESPERTADOR, caja niquelada, 16 cm. de alto, luminoso.
CATALOGO SE ENVIA GRATIS A QUIEN LO SOLICITE DESDE EL INTERIOR
EL TRUST JOYERO RELOJERO
C. PELLEGRINI Esq. CORRIENTES
BUENOS AIRES

Extracto Concentrado de Hígado de Bacalao
MORUBILINE
En gotas concentradas y graduadas. Un frasco equivale a 5 litros de aceite. Máximum de acción con mínimum de volumen. Gusto agradable.
Poderoso tónico reconstituyente para niños y adultos. Legítimo producto francés. Venta en todas las Farmacias y Droguerías.
Dep. Gles: ILLA y Cía., Maipú 73

A LA CIUDAD DE LONDRES
C. PELLEGRINI Y CORRIENTES
EXCEPCIONAL
SOLO PARA HOY todo el día
CERRAMOS a las 19 (7 p. m.)
Para 7 a 15 años
18.50
ELEGANTE SOBRETODO confeccionado prolijamente en casimir inglés de lana, todo forrado. Corte impecable. Colores surtidos.
Gorra haciendo juego, $ 2.50
VISITE HOY EL DEPARTAMENTO CONFECCION PARA NIÑOS. ENCONTRARA UN SURTIDO ESPLENDIDO EN TRAJES Y SOBRETODOS.
TIENDA A LA CIUDAD DE LONDRES
C. PELLEGRINI Y CORRIENTES BUENOS AIRES

CACHETS FUCUS
Quitan el dolor de cabeza
neuralgias, resfríos y "grippe"
La cajita de un cachet 0.20
10 - 1.50

SU FORMA SE IMITA, SU CALIDAD NO
COZY GLOW
ESTA MARCA ES SU GARANTIA
con un mínimo de gasto de 7 1/2 centavos por hora le dará días enteros de felicidad en su hogar, durante los fríos días invernales.
Exíjalo en las buenas casas del ramo, o en
Sucursales: ROSARIO Entre Ríos 743, CORDOBA Colón 59, MENDOZA Pasaje San Martín
Westinghouse
Avenida de Mayo 1035 — Buenos Aires

TOS JARABE URIZ
EN 24 HORAS NO MAS TOS NO MAS RESFRIOS
EXIJASE CON ESTE APILLA FISCAL DE PRODUCTOS QUIMICOS URIZ (LA)

SERA FOMENTADA EN LA PROVINCIA LA RADICACION DE NUEVAS INDUSTRIAS

Ayer se reunió la comisión designada con ese objeto por el Poder Ejecutivo

EL CONCURSO PRIVADO

(De nuestra agencia en La Plata)

En el despacho del oficial mayor de Obras Públicas, y bajo la presidencia de este funcionario, ingeniero Dello Demaría Massey, se reunió ayer la comisión especial designada por el Poder Ejecutivo para que asesore al Gobierno sobre la mejor forma de proceder a la radicación de industrias en La Plata.

En dicha reunión debía tratarse preferentemente el destino de las cuatrocientas hectáreas de tierras fiscales ubicadas en la vecina localidad de Ensenada. Como ya se sabe, se piensa utilizar dichas tierras para el más eficaz logro del propósito que se persigue.

La comisión no llegó a ningún acuerdo, pues, a pesar de que las Direcciones de Hidráulica y de Rentas presentaron sus respectivos informes sobre la naturaleza y el valor de los citados terrenos fiscales, faltaban los datos que debían suministrar con el mismo objeto las Direcciones de Obras Sanitarias, Puentes y Caminos y de Tierras, que han de expedirse dentro de unos días.

Se convino, en consecuencia, realizar una nueva reunión el próximo martes, creyéndose que para ese día se contará con todos los elementos necesarios para presentar al Poder Ejecutivo el correspondiente informe.

Por su parte, el gobernador de la Provincia recibió la visita del representante de la Cámara de Comercio, D. Gregorio Lascano, quien reiteró un pedido anterior de dicha entidad en el sentido de que se sancionara una ley análoga a la que acaba de caducar, y que se refiere a la radicación de industrias de esta ciudad.

Considera la Cámara de Comercio que dicha ley era de beneficos resultados para el desarrollo y progreso de esta ciudad y, además, que al realizar su gestión interpretaba un común anhelo del comercio e industrias locales.

Sabemos que el Sr. Vergara manifestó su conformidad con la iniciativa, acordándose que la Cámara citada elevará al P. E. un memorial en el que se especificarán los puntos que considere necesario incluir en la nueva ley.

Como la gestión de dicha entidad se vincula directamente con la labor que debe realizar la nombrada comisión pro radicación de industrias en La Plata, es muy probable que se invite a la Cámara de Comercio a designar un representante para que la integre.

Será estudiado el proyecto de cierre de la Caja de Ahorros

El lunes próximo se reunirá la comisión especial designada por la Cámara de Diputados

En virtud de que los miembros del sector de la mayoría que integran la comisión especial designada en la última sesión de la Cámara de Diputados para estudiar el proyecto referente al cierre de la Caja Popular de Ahorros tienen el propósito de activar el despacho de dicho asunto, se ha resuelto anticipar la reunión, que se había anunciado para el miércoles próximo.

En consecuencia, la mencionada comisión ha sido citada para reunirse el lunes venidero, a las 14.30, en el despacho del presidente de la Cámara, con el fin de constituirse e iniciar el estudio de aquel proyecto.

Se trabaja activamente en el arreglo de los pavimentos

La Intendencia Municipal, en el deseo de satisfacer a la brevedad posible las reclamaciones del vecindario, ha ordenado se proceda con la mayor rapidez en el arreglo de los pavimentos lisos de la ciudad.

Desde hace varios días, cumpliendo esa disposición, el personal de la empresa concesionaria de las obras viene efectuando los trabajos en las calles centrales con toda prontitud, a efectos de que el arreglo quede terminado dentro del más corto plazo.

Otorgóse una concesión para extraer arena del Río de la Plata

El Poder Ejecutivo dictó una resolución otorgando a D. José Estiú la concesión a título precario para extraer arena del Río de la Plata, en la zona comprendida frente a la estación Punta Lara, en una extensión de 4000 metros, tomando como eje medio de dicha superficie la mencionada estación.

La Caja de Ahorros acordó préstamos

El Directorio de la Caja de Ahorros ha acordado préstamos hipotecarios para compra y construcción de casas para empleados por la suma de 77.501 pesos.

Excursión de estudio

Los alumnos del curso de Historia del Arte, de la Escuela Superior de Bellas Artes, concurrirán el próximo martes a la Exposición de Calcos, organizada en Buenos Aires por la Comisión Nacional de Bellas Artes. Acompañará a los referidos alumnos el profesor de la escuela, D. Fernán Félix de Amador.

Seminario de Investigaciones de la Facultad de Derecho

El Seminario de Investigaciones de la Facultad de Derecho ha hecho saber a los alumnos que han solicitado inscripción en los cursos de adaptación profesional que, aunque no tengan inscripción definitiva, deben concurrir a las reuniones que se realizan, pues la asistencia se computará desde la fecha de dicha resolución.

Celebrará asamblea el Colegio de Abogados

Esta noche, a las 21, se efectuará en la sede social del Colegio de Abogados de esta ciudad, calle 13 número 827, la asamblea ordinaria anual a que han sido convocados los socios de esa institución.

El presidente del Directorio, Dr. J. T. Bacigalup Vértiz, leerá en ese acto la Memoria anual, en la cual dará cuenta de las gestiones que el Colegio de Abogados ha realizado para el fomento y rectitud del ejercicio de la abogacía, fijando normas de ética profesional y propendiendo al mejoramiento de la justicia, a la unificación de la jurisprudencia y al progreso de las instituciones jurídicas. Se dará a conocer, además, el estado financiero de la entidad, y se procederá a elegir un secretario y un vocal del Directorio, cargos que quedaron vacantes.

Una fracción de tierra donada al Fisco será escriturada

El Poder Ejecutivo ha dispuesto que la Escribanía Mayor de Gobierno extienda escritura traslativa de dominio, a favor del Fisco, de 78 hectáreas de tierra donadas por D. Pedro Estrugamou, en Tapalqué y General Alvear, destinadas al ramal de Carlos Beguerie a Azul y a la estación de esa línea, del Ferrocarril Provincial, que llevará el nombre del donante.

Nombramiento

La Dirección General de Rentas designó fiscalizador de patentes para toda la Provincia a D. Arturo Naveira, fijándole como única remuneración por su trabajo el 50 por ciento de las multas que ingresen como consecuencia de las denuncias que formule.

CURA RAPIDAMENTE
RESFRIOS, CATARROS, INFLUENZA
Todas las Farmacias lo venden
DISTRIBUIDORES EXCLUSIVOS: CARLOMAGNO Hnos.

LEY DE VALUACION

En una conferencia se trató sobre el procedimiento que se seguirá en las nuevas operaciones

(De nuestra agencia en La Plata)

Ayer por la mañana se entrevistaron con el ministro de Hacienda, D. Francisco Ratti, el presidente de la Liga Nacional de Contribuyentes Territoriales, D. Joaquín de Anchorena, y el miembro de esa misma corporación don Federico Martínez de Hoz.

En el curso de la entrevista el ministro y los visitantes conversaron ampliamente y cambiaron ideas sobre la forma en que se aplicará la nueva ley, recientemente sancionada por la Legislatura, para el cobro del impuesto inmobiliario y revisión de las valuaciones efectuadas por el anterior Jurado Central.

También se trató en dicha conferencia sobre el procedimiento que se observará para la designación de los contribuyentes y funcionarios fiscales que formarán la junta que tendrá a su cargo la revisión de referencia.

El Consejo Escolar reclama el derecho de proponer docentes

Expresa en una nota que los nombramientos que se realizan no tienen carácter técnico

De acuerdo con los propósitos ya anunciados, el Consejo Escolar de esta ciudad ha dirigido una nota al presidente del Consejo General de Educación, D. Ramón Razquín, pidiendo la derogación del decreto reglamentario de 7 de mayo de 1920, dictándose en substitución otro que autorice a ese cuerpo para proponer nombramientos y promociones en el personal docente del distrito, hasta tanto no sea modificada la ley de educación común en el sentido de ajustarla a las cláusulas de la Constitución.

El decreto cuya derogación se solicita establece que los Consejos Escolares no están facultados para someter a la superioridad propuestas de nombramientos, pero la corporación local entiende que esas designaciones no son de carácter técnico, porque la elección de las personas que han de desempeñar la función es asunto administrativo, ya que no se refiere al arte de enseñar en sí mismo, sino a la designación individual de los maestros dentro de las condiciones determinadas en los reglamentos.

Se expresa en la nota de referencia que los Consejos Escolares están más directamente vinculados a la población de los respectivos distritos que lo que puede estarlo la Dirección General de Escuelas, no obstante su celo de servir bien los intereses de la educación común, pudiendo atender mejor las necesidades locales por los conocimientos que da el "gobierno inmediato" que ejerce en los distritos.

Termina la nota manifestando que el Consejo Escolar se encamina por las vías legales animado del propósito de mantener su autoridad y la de sus similares en la altura de consideración y de dignidad que le corresponde, dado su origen de elección popular que le pone en el caso de no reconocer otra superioridad más elevada que la Constitución, que fija las normas fundamentales de su funcionamiento.

El Consejo de Educación prestó acuerdo para el nombramiento de inspectores

Celebró sesión el Consejo General de Educación bajo la presidencia del director general de Escuelas, D. Ramón Razquin, y estando presentes los consejeros Alsina, Martínez Sosa, Cima, Massoni, Jáuregui y Drocchi.

En sesión secreta prestó acuerdo a la Dirección General para designar inspectores seccionales a los Sres. Lorenzo J. Tizio, actual director de las escuelas Nos. 3 y 44 de La Plata, y Santiago R. Fernández, que ocupa las direcciones de las escuelas Nos. 4 y 14 de Tandil.

Además, en esa sesión fueron adoptados, para el uso de los alumnos de las escuelas públicas de la Provincia, los ejercicios de idioma nacional de que son autores los Sres. Pedro Henríquez Ureña, Narciso Binayan y Ricardo Ryan.

En la sesión pública el Consejo aceptó la donación de un terreno ubicado en Cerro Leones, partido de Tandil, formulada por D. Jorge Santamaría, y despachó algunos expedientes de trámite dictaminados por las comisiones internas.

Circulará un tren-vivero en la línea del F. C. Provincial

Ha sido fijado el itinerario de ese convoy, que llevará ochenta mil plantas frutales y forestales

El Poder Ejecutivo ha resuelto que el vivero oficial de Cazón prepare ochenta mil plantas frutales y forestales para el tren-vivero que saldrá el 16 del actual, recorriendo la línea del Ferrocarril Provincial hasta Mira Pampa.

El itinerario que seguirá ese tren es el siguiente: lunes 16, de Toledo a Saladillo; martes 17, en Saladillo; miércoles 18, Saladillo Norte a V. Durañona; jueves 19, V. Durañona a Nueve de Julio; viernes 20, Nueve de Julio a F. Olavarría; sábado 21 y domingo 22, en F. Olavarría; lunes 23, de F. Olavarría a Roosevelt; martes 24, de Roosevelt a Mira Pampa; miércoles 25, iniciará el regreso de Mira Pampa a Villa Sena; jueves 26, en Villa Sena; viernes 27, de Villa Sena a Gneco; sábado 28, de Gneco a Nueve de Julio; domingo 29, en Nueve de Julio; lunes 30, de Nueve de Julio a M. Hirsch; martes 31, de M. Hirsch a Nueve de Julio, y miércoles 1o. de junio, de Nueve de Julio a Toledo.

El día 22 se inaugurará el Segundo Concurso Regional de Cereales

Las autoridades organizadoras del Segundo Concurso Regional de Cereales de la zona sur de la Provincia han resuelto que dicho certamen sea inaugurado el 22 del actual.

El Jurado designado al efecto comenzó ayer la clasificación de las 800 muestras presentadas al concurso, en el cual, conforme ya hemos anunciado, serán distribuídos numerosos premios.

Fueron aprobadas dos licitaciones

El Poder Ejecutivo aprobó las licitaciones realizadas para adquirir libros destinados al Registro de la Propiedad y un grupo electrógeno para la usina de la Penitenciaría de Sierra Chica.

Se donarán plantas para ornato público

La Dirección de Agricultura, Ganadería e Industrias ha sido autorizada por el Ministerio de Obras Públicas para que remita plantas, en calidad de donación, y con destino a ornato público, a los siguientes destinatarios:

Sociedad de Fomento de Beccar (San Isidro), 200 fresnos comunes; Sociedad de Fomento de Valentín Alsina, 200 álamos del Canadá, 200 álamos trémola y 100 plátanos; Centro Sportivo Juventud Unida de Alberti (F. C. O.), 800 ligustrum; Municipalidad de Bartolomé Mitre, 200 álamos del Canadá, 200 álamos sempervirens, 500 tamariscos y 1000 ligustrum, y a la Delegación Municipal de Estación Socorro (Pergamino), 250 plantas de sophora japónica.

El importe del flete correspondiente a las plantas de referencia será por cuenta del Gobierno.

SI DOLIERA

como el dolor de muela, no nos olvidaríamos de buscar un remedio cuando se cae el cabello. Por desgracia, la naturaleza se ha olvidado de esta circunstancia y por consecuencia no nos preocupamos, resultando finalmente la calvicie o las "mechas ridículas"; mientras con poca cosa podríamos conservar nuestro cabello íntegro hasta el final de nuestra estada terrestre. Naturalmente ninguna persona con sentido común, tendrá fe en las fricciones del cráneo con aguas y pomadas, pero hay una cosa científicamente aprobada. Los eminentes médicos Prof. doctor Zuntz, de Berlín, y Dr. Stura, de Venecia, han comprobado y miles de médicos lo afirman que un tratamiento interno con albumina-córnea (la substancia que nutre las raíces capilares) detiene la caída del cabello y lleva la cabellera al extremo de perfección. Hasta produce nuevo crecimiento, siempre que queden raíces con vitalidad. Esta albúmina se vende en farmacias, en forma de comprimidos llamados Humagsolan. "Humagsolan" es agradable de tomar, da resultados positivos y representa a la vez un gran tónico para el cuerpo y normaliza las funciones intestinales. Se vende en farmacias.

DENTRO DE BREVES DIAS SE INAUGURARAN VARIAS OBRAS FERROVIARIAS

Ha sido aprobado el proyecto de ampliación de la línea del Ferrocarril Santa Fe

LA ESTACION ROSARIO

(De nuestra agencia en Santa Fe)

SANTA FE, 13.—El ministro de Fomento de la Provincia, Sr. Urdániz, ha recibido un telegrama del diputado nacional ingeniero Aguirre haciéndose saber que el decreto autorizando a la Compañía Santa Fe, para la prosecución de su vía férrea, de Lanteri al Norte, está ya firmado.

La Dirección de Puentes y Caminos activa el estudio de los caminos de Vera a Los Amores, y el ministro de Obras Públicas inaugurará, probablemente, dentro de breves días, los trabajos de Lanteri al Norte, en la línea de General Obligado, en construcción, y los de la estación en Rosario, del Ferrocarril Santa Fe.

CONMUTACION DE PENAS

El Superior Tribunal de Justicia informará que no es oportuno acceder a ellas el 25 de Mayo

SANTA FE, 13. — El Superior Tribunal de Justicia resolvió informar al Poder Ejecutivo que no es conveniente ni oportuno acceder a la conmutación de penas solicitada por algunos penados de las cárceles de esta Capital y Rosario, con motivo de la proximidad del 25 de Mayo.

Eligió autoridades el Centro Estudiantes de Derecho

SANTA FE, 13. — Se realizó hoy la elección de autoridades del Centro Estudiantes de Derecho, habiéndose presentado dos listas de candidatos, sostenidas por las agrupaciones Renovación y Reforma Universitaria, Practicado el escrutinio, resultó triunfante la lista sostenida por el grupo Renovación, encabezado por D. Eduardo E. Carlo, que obtuvo 112 votos contra 105, obtenidos por la lista contraria.

Casamiento

CERES, 13.—El 21 del actual será consagrado el enlace matrimonial de la

Srta. María Luisa Vaudagna, con D. Andrés Ferrari, ambos extensamente vinculados en ésta.

Apadrinarán la boda D. Dante Bonzini y su esposa Da. Francisca Ferrari.

—Se encuentra en ésta el inspector seccional de escuelas en visita de inspección a la escuela fiscal No. 413.

—La escuela nacional funciona con un director interino, llegado recientemente, hasta que se resuelva el asunto del director Salomón Rodríguez.

Enlace

El 21 del actual será consagrado en casa de la familia de la novia el enlace de la Srta. María Celia Bellini con D. José Gregorio Robles, siendo padrinos de la ceremonia Da. Amanda Bellini de Falcone y D. José Falabella.

En el acto civil actuarán como testigos, por parte de la novia, los señores Juan Antonio Falcone y Oscar Bellini, y por el novio los Sres. Bartolomé Granito y José Mantuvería.

Almuerzos

Hoy será servido en el salón comedor del Jockey Club el almuerzo organizado por un grupo de socios en honor de los nuevos miembros de la Comisión Directiva.

—El almuerzo quincenal que debían realizar hoy en el Jockey Club los socios del Rotary Club ha sido aplazado para el 21 del actual.

Espectáculos

Cine París—"La bailarina de París" y "Rivales en cuarentena".

Cine Ideal — "En el hoyo" y "Más sueldo y menos trabajo".

Select Cine—"¿Perdonarla o matarla?" y "Enigma de mujer".

EL SERVICIO DE TRANVIAS DEBERA SER AJUSTADO EN UN PLAZO DE TREINTA DIAS

En ese sentido un concejal presentó ayer un proyecto de decreto

LAS ORDENANZAS

(De nuestra agencia en Rosario)

Celebró sesión el Concejo Deliberante a las 18.10, presidiendo el titular, D. Luis María Mattos, con asistencia de 17 concejales. Después de aprobarse el acta y darse entrada a numerosos asuntos llegados a secretaría, éste informó sobre diversos despachos producidos por las Comisiones de Hacienda, Obras Públicas, Higiene y Gobierno, los cuales fueron destinados al orden del día.

Sobre tablas se trató el despacho de la Comisión de Gobierno que aconseja rechazar la renuncia que presentó el concejal D. Raúl J. Casas, considerando que el hecho de haber vendido la firma Echesortu y Casas una fracción de terreno para la vivienda del trabajador no significaba un acto que pueda impedir al dimitente proseguir sus funciones. Sin mayor discusión el dictamen fué aprobado por unanimidad.

Se destinó a la Comisión de Gobierno el pedido de la Sociedad Damas de Caridad sobre exoneración de algunos impuestos municipales.

Seguidamente se aprobaron dos despachos de la Comisión de Hacienda, uno mandando pagar cuentas de ejercicios vencidos por valor de 11.311 pesos y el otro subvenciones atrasadas por 57.600 pesos. Inmediatamente se levantó la sesión.

Tuvo entrada el proyecto de decreto del concejal Antelo disponiendo que el Departamento Ejecutivo proceda a intimar a la Compañía de Tranvías Eléctricos que en el término de treinta días ajuste el recorrido de todas sus líneas a lo que determina el artículo 9 de la ordenanza-contrato de Avellaneda, y los Sres. Martín Freyre y Enrique Nicolás Avellaneda. Testificarán el acto civil los Sres. Mario Ghione y Manuel Freyre.

—Esta noche será bendecida, en la mayor intimidad, la unión matrimonial de la Srta. Leonor Garrone con don Moisés Rodolfo Calógero, apadrinarán la boda Da. Ursula G. de Calógero y D. Miguel A. Garrone. Certificarán las actas del casamiento civil, por parte de la novia, los Sres. Pedro Garrone y Guillermo Renuy, haciéndolo por el contrayente los Sres. Hiram G. y Ardelio L. Calógero.

—Se ha formalizado el compromiso matrimonial de la Srta. Inocencia Monserrat con D. Pedro Ivancich.

Beneficio

En el Empire Theatre se realizó anoche, con gran lucimiento, un festival artístico y social en favor del Asilo Francisco Javier Correa.

Integró su Directorio una Asociación de Profesores

Celebró asamblea la Asociación de Profesores Nacionales de Rosario, comprobándose la buena marcha financiera de la entidad, y eligiéndose a los Sres. José S. Cardarelli, Hiran G. Calógero, Miguel Moreno y Domingo B. Cabanillas y a las Srta. Delia Calp para integrar el Directorio, en reemplazo de otros tantos titulares que terminan su mandato.

Están impagos algunos empleados del Resguardo

Los empleados del Resguardo de la Aduana, que prestan servicios en empresas particulares, todavía no han cobrado sus sueldos por el mes de abril, a pesar de que ya se abonaron los haberes del resto de ese personal.

Los jubilados no han podido descontar aún el mes de abril

Los jubilados y pensionados de la Provincia no han podido descontar todavía sus haberes por abril, debido a que la Caja no ha satisfecho el mes de marzo al Banco Provincial, por intermedio del cual cobran aquéllos. No obstante, se ha anunciado que el Gobierno entregó a dicha entidad las sumas necesarias para satisfacer esos haberes.

Celebrarán varias asambleas los grupos radicales

Los radicales personalistas realizarán mañana, a las 16, en la plaza pública de Gálvez, departamento San Jerónimo, una reunión política, con la que se iniciará la reorganización de ese partido en dicha zona.

Concurrirá una delegación del comité provincial, presidida por D. Antonio Montes, con asistencia de los senadores nacionales Sres. Ricardo Caballero y Armando Antille y los diputados señores Jorge Raúl Rodríguez, Alcides Greca, Agustín Gatti y otros.

—El antipersonalismo también realizará, otra asamblea el mismo día, en Loma Alta, del mismo departamento San Jerónimo, debiendo concurrir delegaciones de los diversos distritos de esa región y desde esta ciudad irá una numerosa representación de destacados elementos de la misma tendencia.

—Esta noche se reunirá la comisión reorganizadora del antipersonalismo en Rosario para adoptar diversas resoluciones tendientes a iniciar el cometido que le confirió la última reunión provincial.

Mañana finalizará la rememoración de la encíclica Rerum Novarum

Terminará esta noche la serie de conferencias para hombres que se vienen realizando en la iglesia Santa Rosa y que integran el programa de actos que ha organizado el Círculo de Obreros para celebrar el 36o. aniversario de la encíclica Rerum Novarum del Papa León XIII. Las disertaciones anteriores se vieron muy concurridas, hablando sobre temas de interés el presbítero Biaggioni.

Los actos finales de la rememoración se desarrollarán mañana con diversas ceremonias religiosas en el templo mencionado y con una velada artística en el local de la citada institución. Para esta última se ha preparado un interesante programa.

Entabláronse demandas contra los conjueces insistentes

Los procuradores municipales, cumpliendo instrucciones impartidas por el Departamento Ejecutivo, han iniciado las acciones judiciales pertinentes contra noventa y seis conjueces que no concurrieron el domingo pasado a formar las mesas receptoras de votos, con motivo de la elección de un concejal.

Se ha dispuesto que las demandas se apresuren, a fin de poderse aplicar y cobrar las multas en que han incurrido los insistentes.

Se llamó a propuestas para la provisión de animales para el servicio

Se ha llamado a licitación para la provisión de cincuenta potros y cincuenta mulares, con destino a la Administración de Limpieza. Las propuestas se abrirán el 1o. del mes entrante.

NOTAS SOCIALES

Casamientos

En la residencia de la novia se realizará hoy el enlace de la Srta. Carmen Freyre Ghione con D. Carlos Alberto Avellaneda, ceremonia que será apadrinada por las Sras. Carmen Freyre de Grandoli y Carmen Fernández Blanco de Ghione, esta última en representación de Da. Victoria Arguello de Avellaneda, y los Sres. Martín Freyre y Enrique Nicolás Avellaneda. Testificarán el acto civil los Sres. Mario Ghione y Manuel Freyre.

—Esta noche será bendecida, en la mayor intimidad, la unión matrimonial de la Srta. Leonor Garrone con don Moisés Rodolfo Calógero, apadrinarán la boda Da. Ursula G. de Calógero y D. Miguel A. Garrone. Certificarán las actas del casamiento civil, por parte de la novia, los Sres. Pedro Garrone y Guillermo Renuy, haciéndolo por el contrayente los Sres. Hiram G. y Ardelio L. Calógero.

—Se ha formalizado el compromiso matrimonial de la Srta. Inocencia Monserrat con D. Pedro Ivancich.

REClAMARON NUEVAMENTE LOS CEREALISTAS SOBRE LA PROVISION DE VAGONES

Dirigieron una nota al ministro de Obras Públicas solicitando su intervención

PEDIDOS FICTICIOS

(De nuestra agencia en Rosario)

Relacionada con la tardanza de las empresas ferroviarias para facilitar el transporte de la cosecha, la Sociedad Rural de Cerealistas ha dirigido una nota al ministro de Obras Públicas, manifestándole que era creencia general que esta deficiencia se subsanaría después de haber remitido el Ferrocarril Central Argentino una circular a los jefes de sus estaciones, dándoles instrucciones al respecto, para evitar que se anotaran pedidos ficticios de vagones, que perjudicaban el cereal ya vendido y listo para cargar; pero esa esperanza ha sido defraudada, pues el asiento de pedido de vagones se hace de acuerdo con la circular remitida, y el atraso en proveerlos ha extremado ya el límite de lo tolerable.

"Hay pedidos asentados—dice la nota—que datan de más de tres meses, sumando un tonelaje considerable la mercadería vendida, que está esperando, abarrotada en los galpones y en estivas a la intemperie, el indefinido momento de ser transportada. En vano los cargadores afuera subscriben a diario actas de protesta.

"El comercio de la campaña, agrega la nota, se halla avocado a una inminente bancarrota, sin que hasta ahora los Poderes Públicos hayan hecho nada por evitarla; aun más, la indiferencia oficial frente a un asunto tan trascendental ha contribuído a acentuar las tintas del cuadro. Los intereses que insumen los grandes capitales inmovilizados, la ruerna que como consecuencia de su prolongado almacenamiento experimenta el cereal y los gastos, que demanda el movimiento periódico de la mercadería para su conservación, en condiciones mercantiles absorben no sólo un reducido margen de utilidad prevista, sino también gran parte del capital invertido.

"Ante este estado desesperante del comercio cerealista de la campaña, y frente al contenido de las instrucciones arriba citadas, surge espontáneo el siguiente interrogante: ¿Existe en la ley o en el reglamento una disposición que proteja los intereses del cargador, todos los años perjudicados por la falta de suministro regular de vagones? ¿Hay alguna disposición que obligue a las empresas ferroviarias del país, dentro de un tiempo determinado, el suministro de los vagones, cuyos pedidos hubiesen sido asentados conforme al artículo 282 del reglamento? Sobre estos puntos la sociedad se ha dirigido en consulta a la Dirección General de Ferrocarriles el 20 de abril último, y en vista de su silencio volvió a insistir, con idéntico resultado, el 9 del corriente.

"Hechas las precedentes consideraciones, termina, no tiene otro objeto esta nota que la de radicar en ese Ministerio la formal protesta de todos los socios de esta institución, por la deficiencia con que las empresas del país vienen atendiendo los pedidos de vagones, y a solicitar de V. E. preste a este asunto preferente atención, dándole dentro de breve plazo la solución que exige la difícil situación creada y los cuantiosos intereses en juego de todo el comercio del país."

ESPECTACULOS PARA HOY

Teatros

Colón—Compañía argentina de comedias y dramas José Gómez. A las 17.30: "El comediante". A las 21.30: "Muerte civil".

Olimpo—Compañía argentina de comedias, sainetes y pochades Leopoldo Simari. A las 18: "Maldito cabaret". A las 21: "El casamiento de Chichilo". A las 22.15: "Los muchachos de antes no usaban gomina". A las 23.15: "Tu cuna fué un conventillo".

Comedia—Compañía argentina de sainetes y comedias Carlos Morganti. A las 18.15: "El rival de Valentino". A las 21: "Una carta brava". A las 22.10: "Los distinguidos reos". A las 23.15: "El rival de Valentino".

Cinematógrafos

Empire Theatre—A las 18 y a las 21: "El infierno de oro".

Palace Theatre—A las 18 y a las 21: "Ojo, pintura fresca".

Buckingham—A las 18 y a las 21: "El eterno femenino".

Urquiza—A las 18 y a las 21: "Los miserables" (cuarto capítulo).

Varieté Rosario—A las 18 y a las 21: "El eterno femenino". En escena, troupe Sacha Goudine.

Casino—Cinematógrafo y variedades.

IMPORTADORES DE
ALHAJAS y RELOJES
CORONA
COMETA
Y EL UNICO LEGITIMO F.E. ROSKOPF PT. Nº 18632
G. WEIL & CIA
—CANGALLO 691—
FUNDADA EN 1890

Fuerza y Voluntad
es lo que consiguen los débiles de cuerpo y espíritu tomando unas pocas botellas de
NUCLEODYNE
"El tónico que da fuerza"
Remedio real de la fatiga, del exceso de trabajo, de la debilidad y de todas las depresiones nerviosas.
La NUCLEODYNE es posiblemente el mejor tónico existente. Entran en su composición fósforo fisiológico, alimento de las células; estrictina, tónico de los nervios, y zumo testicular de toros, que favorece la función de todas las glándulas del cuerpo.
Farmacia Franco Inglesa
LA MAYOR DEL MUNDO
Sarmiento y Florida — Buenos Aires.

HOY
ÚLTIMAS CUATRO HORAS
DE LA GRAN VENTA
Blanca
Harrods

LA QUE EN PLENA ESTACIÓN HA BRINDADO UN INTERESANTE CONJUNTO DE ARTÍCULOS de CALIDAD, A
PRECIOS de conveniencia indiscutible.
APROVECHE Vd. ESTAS ÚLTIMAS CUATRO HORAS
Mantelería, Ropa de cama, Telas blancas, Lencería, Corsés, Bonetería, Camisería y todo artículo blanco.
HARRODS Buenos Aires Ltd. — Florida, 877

Todo tren que rueda hoy
por el territorio de la República
transporta hasta el más apartado rincón el "milagro" anunciado, el que, haciendo la alegría de los niños prolongará la juventud de las madres...
Mañana lo sabrá, y podrá así comprobarlo, todo el país.

LA NACION

Fundada por Bartolomé Mitre
IV I MDCCCLXX

REPRESENTANTES EN EL EXTERIOR

PARIS—
Asuntos de redacción y administración. Representante general: Fernando Ortiz Echagüe, 3 rue Edouard VII.

LONDRES—
Asuntos de redacción y administración. Jefe: L. Spearman, 5 New Bridge Street E. C. 4.

NUEVA YORK—
Asuntos de redacción y administración. Representante general: W. W. Davies, 383 Madison Avenue.

BERLIN—
Representante general: Dr. Otto Buek, Servicio de la Europa Central y de Rusia. Asuntos de redacción. Eisenacherstrasse 97. W. 30.

MADRID—
Representante general: Julio Alvarez del Vayo. Av. del Conde de Peñalver 8 y 10.

ROMA—
Representante general: Dr. Olindo Malagodi, via Ludovisi 46.

RIO DE JANEIRO—
Representante general: Enrique Hasslocher. Rua General Camara 47.

LA NACION será una tribuna de doctrina (Núm. 1, año I)

Buenos Aires, 14 de mayo de 1927

Una jurisprudencia saludable

La Cámara de Apelaciones en lo Comercial ha dictado un fallo que merece ser señalado en el número de los pocos casos en que los Tribunales han reaccionado en contra de una de las interpretaciones corrientes en la aplicación de la ley de quiebras.

En las numerosas ocasiones en que se ha intentado poner término a los abusos que se cometen en los juicios de convocatoria de acreedores con la aceptación de concordatos irrisorios no se ha llegado a ninguna consecuencia práctica. La falta de éxito no se ha debido a la carencia de indicios reveladores de la mala fe. A este respecto es posible citar la actitud que adoptó una junta de acreedores, al aceptar la legitimidad de una cantidad considerable de créditos cuyo rechazo había solicitado el contador por no existir en los libros de la casa de comercio un solo dato que hiciese presumir su validez. No hay que atribuir los fraudes sino a la complicidad de una parte de los acreedores en los manejos dolosos del deudor, y a la forma en que han sido entendidos los preceptos legales.

Por lo común se ha admitido que la junta tiene plenas facultades para resolver en definitiva la situación del convocatario. Esta tesis cuenta en su apoyo el articulado de la ley y el informe que expidió la Comisión del Senado, presidida por el Dr. Pellegrini, que tuvo a su cargo la redacción del proyecto. El principio que servía de base al nuevo sistema fué instituído de conformidad con las asociaciones representativas del comercio de los principales centros de la República. Era lógico que dentro de las normas sancionadas por el legislador, los afectados por la cesación de pagos de un comerciante decidiesen la dificultad con la aceptación o rechazo del concordato que se les ofertase. No es dado negar a un acreedor el derecho de hacer la quita que juzgue conveniente, porque es dueño de disponer de sus intereses como mejor le parezca.

Los resultados de este sistema comenzaron a sorprender al poco tiempo de ser aplicado. Los acreedores se desprendían de la casi totalidad de sus créditos, votando concordatos del diez o veinte por ciento. Si tales resoluciones hubiesen sido dictadas por unanimidad, nada habría que objetar. Pero la protesta de aquellos contra cuyo voto se sancionaban inducía a suponer la existencia de irregularidades.

En el caso recientemente fallado, la junta hizo una quita del noventa por ciento de los créditos. A pesar del dictamen del agente fiscal, que se opuso a que se probase el concordato del diez por ciento que de ese modo resultaba, basándose en los indicios de dolo y fraude que se advirtieron en el trámite, el juez dispuso su homologación. Al pronunciarse en este sentido se fundó en la voluntad manifestada por los acreedores. Pero la Cámara ha revocado el auto, por estimar que hay antecedentes que justifican la sospecha de que el deudor es culpable de dolo, pues ha realizado actos que han tendido a preparar una mayoría regimentada.

La Justicia en lo Criminal resolverá si ha existido fraude, es decir, si la conducta del deudor ha sido o no culpable. Pero esta fase del asunto no es la que interesa al comercio. La importancia del fallo de la Cámara se deriva de que con él se refuerza la tendencia que se resiste a mirar a los jueces como simples ejecutores de las decisiones de las juntas. El principio del respeto a los dictados de la moral comienza a substituir la interpretación de la ley usualmente aceptada hasta ahora. Con esa sentencia, la Justicia declara implícitamente que no acepta el papel de legalizar el pronunciamiento de una junta, cualesquiera que sean los datos reunidos acerca de la corrección del deudor. Si esa interpretación predominase se comprobaría la posibilidad de evitar abusos de importancia hasta que la reforma de la legislación permita combatirlos con mayor eficacia.

La estadística docente

El recuento puramente cuantitativo de alumnos de las tres enseñanzas, primaria, secundaria y normal, divididos por el número de institutos y catedráticos, suministra datos erróneos en cuya virtud multiplicanse a ciegas estos dos últimos factores, llegándose en ciertos casos a una hipertrofia excesiva. Tal lo que ocurre con los diez mil maestros normales sin empleo, inexorablemente aumentados cada año por una producción que excede en mucho a la de Francia, aun cuando allá debe servir a una población cuádruple de la nuestra. Si se considera que la profesión magistral no es libre en nuestro país, por lo que concierne a la enseñanza primaria, monopolio de Estado, resulta técnicamente inexplicable aquella sobreabundancia de maestros formados en institutos oficiales también; pues parece natural que una de las consecuencias del referido monopolio fuera el suministro de la estadística determinante. O, en otros términos, que las necesidades precisamente averiguadas de la enseñanza primaria definieran la producción de la normal.

Pero es que, llegados aquí, nos hallamos en lo mismo: nadie sabe con precisión en qué consisten esas necesidades, mientras dicha condición es indispensable a su vez, puesto que se trata de cantidades concretas: a tantos individuos comprendidos por la obligación escolar, tantas escuelas y tantos maestros.

A primera vista, dijérase una contradicción. Apreciadas las cosas con el criterio cualitativo que impone de suyo la persecución de un resultado espiritual, y todavía el más complejo, como que debe ser moral, intelectual y social, infiérese, desde luego, que la capacidad docente de las escuelas no es la misma, a empezar por la diversidad numérica de su población. Considerada ella a su vez bajo el aspecto social, es decir, como rural, aldeana y urbana, y en este último caso, según las diversas actividades que determinan su aglomeración por barrios, el problema docente se complica, como tal, lo que ya es mucho; pero quedan todavía los concurrentes y no menos arduos de instalación y construcción, según la topografía, y los políticos, inherentes a nuestra organización federal. Pues bien, sobre todo esto no existe nada, o poco menos. En cambio, cuesta millones y millones, destinados a satisfacer la principal necesidad del pueblo: razón valedera, si las hay, para administrarlos con la mayor eficacia. No basta, pues, la escrupulosidad tan sólo, sino que es necesario el buen resultado.

Idéntica vaguedad en lo que concierne a la enseñanza secundaria. Su objeto, conducente a la formación del ciudadano, que acertadamente llama "general" la Constitución, y también preparatorio del ingreso en la Universidad, es, como se ve, dos veces político. Ahora bien: ¿cuál es esa política para el Gobierno que monopoliza también dicha enseñanza? ¿En qué consiste, a qué la subordina y en qué la basa? Es que nada puede establecerse en la materia sin una estadística orgánica, a la que hemos denominado censo permanente, para precisarlo mejor. La mitad del éxito de los Estados Unidos consiste en esa información.

Exportación de frutas

El crecimiento de la exportación de frutas argentinas a los centros de consumo suntuario del exterior puede incorporar la clientela de las ciudades francesas, según lo comprueban las preocupaciones del delegado del Ministerio de Agricultura argentino en Francia. Median, en efecto, para esas plazas las mismas razones de comercio que las que determinan las actuales exportaciones hacia los Estados Unidos e Inglaterra, pues allí también es lugar de consumos lujosos y concurre, por lo demás, la oposición de estaciones entre ambos Hemisferios. La clientela francesa, y principalmente de París, ofrece ampulosismo valor por su capacidad y riqueza, de tal manera que sobre ello puede fundarse un porvenir muy próspero para los industriales argentinos.

Sobre las conclusiones del estudio que ha practicado nuestro técnico oficial tienen que establecer los interesados el orden de sus remesas, clases que consultan los gustos de la clientela y formas de presentación exigidas por las costumbres de esos mercados. Aparece así el esencial aspecto de estas materias, vale decir, la necesidad de estudiar a fondo el problema de los tipos frutales de exportación, los sistemas de embalaje y de transporte terrestre y marítimo, toda vez que el aspecto puramente agrícola tiene plena solución en sus condiciones potenciales.

Nuestra fruticultura cuenta, en efecto, con un vasto patrimonio de producción y muy estimables planteles de variadísima riqueza. Sin embargo, esa obra primaria indispensable requiere un complemento de estilización cuando sus objetos tienden a integrar la demanda más calificada por sus exigencias y por los sacrificios que acepta en la adquisición de los respectivos productos. Es menester, pues, una evolución de perfeccionamiento en la materia, la cual tiene que cumplirse en la chacra misma, sin que ello suponga el sacrificio de su actual carácter preferentemente cuantitativo de la explotación. Las frutas destinadas al mercado externo deben ser de alta calidad y especiales tipos, puesto que sólo tienen perspectivas de mercado las remesas de unidades elegidas de consumo costoso.

Trátase de corrientes de intercambio muy importantes para nuestro porvenir, dado que la condición especial de nuestro clima y situación geográfica nos presentan en aptitud de apropiarnos en gran parte de esos mercados atrayentes. Pero hay que tener muy en cuenta que ello sólo se logrará mediante el ajuste de nuestras remesas a las exigencias de la respectiva clientela y con productos de un alto valor suntuario.

Las leyes y la política

La influencia de la política en la preparación y en la sanción de las leyes se advierte entre nosotros más frecuentemente y en forma más aguda que en país alguno, en que todo problema público se aborda, en lo esencial, con el criterio que sugiere su propia importancia. Y este hecho se ha repetido en los últimos tiempos insistentemente, al extremo de poder afirmar que los elementos directivos de los partidos someten esas cuestiones principalmente a su interés momentáneo. Es así como esta noción viciosa se ha convertido en un procedimiento. Lo demuestran casos recientes. La Legislatura de Buenos Aires, por ejemplo, incluyó en la ley de impuestos, por iniciativa del Poder Ejecutivo, la patente a las ruletas, que permitía, por su aplicación, el establecimiento de numerosos casinos del género de los que funcionan en Mar del Plata. Ello dió lugar, como se sabe, a críticas rotundas y a manifestaciones adversas. Sin embargo, tales expresiones de la opinión no parecían intranquilizar ni al Gobierno de la Provincia ni a la mayoría legislativa, que aprobó esa peligrosa innovación. Fué necesario que el grupo socialista de la Cámara de Diputados de la Nación recordase aquella sorprendente liberalidad como uno de los fundamentos de su proyecto de intervención y que éste adquiriera perspectivas de éxito, por causas ajenas al móvil real de esa medida, para que se derogara con inusitada celeridad el artículo aludido. Otro tanto ha ocurrido con la ley de revaluación, cuya aplicación se ha suspendido ante el movimiento de protesta de los interesados y que se agregaba como un nuevo factor favorable a la tendencia interventora. Para substraer al referido proyecto las causas directas en que reposaba y los motivos más ostensibles de descontento a los que coincidían con esa actitud, Ejecutivo y Legislatura no vacilaron en realizar esa contramarcha. Ni al sancionarse esas leyes ni al derogarse o suspenderse, se han tenido en cuenta sus consecuencias ulteriores, vinculadas con las necesidades colectivas. La idea del bien público, que es lo único que debe preocupar al gobernante o al legislador, no estuvo presente en su espíritu ni al proyectarse esa legislación ni al anulársela. La conveniencia política ha privado sobre el pensamiento tranquilo con que se estudian y sancionan las leyes, ya que éstas no han de constituir normas durables para un Estado. Si esas leyes obedecían a un concepto serio y respondían a un plan provechoso para la comunidad, no se explica la rapidez con que se les retiró, puesto que, en tal situación, la eventualidad de intervenir la Provincia, o sea la razón puramente política, no podía obligar al Gobierno y a la Legislatura a una actitud tan contradictoria. Por otra parte, si no es el peligro imprevisto el que les alarmó, sino la convicción súbitamente surgida de que esas leyes eran inconvenientes, el cambio violento revelaría la ligereza y la falta total de ponderación en tan graves asuntos. Pero no cabe al respecto mayor análisis. Es la política militante la que origina esas contradicciones increíbles, así como origina a su vez iniciativas que tienen por objeto lograr efectos de índole exclusivamente política. La política inspiró más de una creación desconcertada con la mira de agradar a la masa cuya simpatía se buscaba. Bastaría recordar, para documentarlo con un dato de valor definitivo, la ley de jubilaciones, que a poco de ser aplicada se modificó por defectuosa y se derogó después por impracticable. Y ahora nos hallamos en presencia de una tentativa cuya finalidad es idéntica. En la Legislatura de Buenos Aires se ha presentado un proyecto que dispone la supresión de todos los juegos de azar, desde la Caja Popular de Ahorros hasta las carreras de caballos, y una comisión se ha encargado de armonizar las proposiciones aisladas. ¿Cómo se concilia esa iniciativa, tan concluyente, con las patentes a los casinos? Esa confusión, esa inestabilidad, nace de lo que siempre determina tal modo de legislar, esto es, el objetivo político, en que la conveniencia del momento gravita en los legisladores y en los miembros del Gobierno más que el bien general. Y así como la Legislatura derogó lo pertinente a las patentes a las ruletas o la revalución, ante la amenaza de la intervención, motivada por otras causas, si ese riesgo desapareciera, o el cuadro político variara, no sería imposible que se volvieran a sancionar con igual diligencia, o, si se quiere, con igual desdén por las preocupaciones elevadas que deben regir en la tarea de la legislación a un gobierno o un Parlamento. Son estos sucesos los que más sintomatizan la filtración de la política y de sus episodios ocasionales en la labor gubernativa y legislativa. Y es lo que denuncia con más evidencia la concepción rudimentaria que tienen de su papel, de su acción, los hombres políticos, para quienes los más altos problemas de economía o de moral pública no se desvinculan de los sentimientos menos compatibles con su trascendencia.

Una obra necesaria

Destacamos en su hora la importancia que tendría para el ornato y la higiene del municipio la incorporación al futuro Parque del Retiro de los terrenos que actualmente ocupan las instalaciones de la empresa de Catalinas. No cabe recordar ahora el pormenor de la negociación en virtud de la cual el Gobierno adquiriría aquéllos en condiciones que se juzgaron ventajosas, no sólo por el precio fijado, sino por la forma establecida para el pago del mismo. El Poder Ejecutivo envió hace más de un año al Congreso los antecedentes del asunto, acompañados de un mensaje en el que se solicitaba la aprobación del contrato "ad referendum" subscripto con la empresa vendedora y la autorización para invertir los fondos necesarios. La pasividad de aquél ha hecho que transcurra el plazo fijado en dicho contrato, amenazando extinguir los derechos y obligaciones emergentes del mismo, por lo cual se ha resuelto, por decreto recientemente dictado, prorrogar la existencia del convenio hasta el 30 de septiembre próximo.

La formación del Parque del Retiro obedecerá a un concepto estético, que resultaría sobremanera perjudicado si fuesen a continuar en pie las instalaciones de la empresa de Catalinas, constituídas por viejos galpones rodeados de una verja que da al conjunto un aspecto incompatible con la importancia de un barrio como el que rodea la actual Plaza San Martín. Por lo demás, en el plan relacionado con la formación del Parque del Retiro figura la posibilidad de construir en una parte de los terrenos que se adquirirían uno o dos edificios públicos monumentales, de un estilo arquitectónico que consulte las exigencias de la ornamentación vegetal del paraje. Se conseguiría, al mismo tiempo, resolver de ese modo el cada vez más serio problema de la instalación de las dependencias administrativas del Estado.

Tales son las razones que recomiendan la actitud del Poder Ejecutivo al querer evitar la caducidad del contrato celebrado el año anterior, mientras se prepara a insistir ante el Congreso a fin de que se avoque el asunto y apruebe o rechace el convenio, según resulten o no convincentes los motivos que se expresan en el mensaje respectivo. Pocas veces se les presentará a las Cámaras nacionales un asunto como el que se menciona, susceptible de resolverse dentro de las facultades que les incumben como Legislatura local.

EL DIA DEL PARAGUAY

Celebra hoy la República del Paraguay su fiesta patria. A ciento diez y seis años de su emancipación, el nuevo aniversario encuentra al país hermano en el pleno disfrute de una prosperidad que en los últimos tiempos no ha hecho sino acrecentarse y consolidarse, como se han consolidado los vínculos de todo orden, tanto afectivos como materiales, que ligan a aquella floreciente nación con sus hermanas las restantes repúblicas del Continente y en particular con nosotros.

Puede así el Paraguay medir con satisfacción el largo camino recorrido, reconfortándose ante el espectáculo de su actual bienestar y enorgulleciéndose legítimamente de su entereza de sus hijos, evidenciada no solamente en los magníficos episodios en que abunda su historia, sino también y más especialmente en la tenacidad inteligente con que se vienen aplicando a la tarea constructiva de tornar útiles las ingentes riquezas naturales que el suelo paraguayo atesora, afianzando así más sólidamente, si cabe, el prestigio internacional de que goza actualmente el país e intensificando el intercambio, ya activo al presente, que mantiene con las demás naciones y particularmente con la República Argentina.

Que dichos vínculos, abonados por una larga tradición, no hagan en lo sucesivo sino ganar en solidez y en intensidad, es el voto que cabe formular en la fecha.

"LA NACION" DE LOS DOMINGOS

Materiales que contendrá nuestro número de mañana

Según lo ha anunciado, LA NACION publicará en su número de mañana el segundo de los trabajos preparados por el ex Príncipe heredero de Alemania respecto a la guerra. En ese artículo se continúa el análisis iniciado el domingo anterior respecto a las causas fundamentales del contraste de Alemania, y se consignan abundantes pormenores del mayor interés, que permanecieron ignorados hasta ahora, fuera de la esfera de los técnicos.

La sección literaria

De Arturo Farinelli, el eminente polígrafo italiano que es hoy huésped de Buenos Aires, publicaremos en nuestra sección literaria de mañana un importante estudio titulado "El sueño maestro de la vida en dos dramas de Grillparzer y del Duque de Rivas".

La reforma del traje masculino, que actualmente preocupa a la prensa europea, en la que se considera la posibilidad de volver al pantalón corto, da motivo a una crónica de René Richard, quien sintetiza el estado actual del debate a ese respecto.

"Las mujeres y los hombres" se titula el artículo en que Agostinho de Campos continúa exponiendo sus interesantes reflexiones sobre los cambios introducidos en la moral social por los trastornos posteriores a la guerra y el predominio de la influencia anglosajona.

"Mis antifonarios", por Lucas Ayarragaray; "El monumento a Virgilio en el aniversario de Roma", por Olindo Malagodi; "Tragicomedia del Parque Zoológico", por Boy; "La estrella polar", cuento de Arturo S. Mom; "El egoísmo, palanca de los héroes pirandellanos", por Octavio Ramírez; "Dos estudios sobre la métrica antigua", por Luigi Pirandello; "Escritores italianos", por Pietro Solari; "El sello augusto del tiempo en la Peña de Cataluña", por Leopoldo Basa, y versos de Arturo Vázquez Cey y Francisco López Merino, completan la sección literaria de mañana, que ilustrarán Sirio y Huergo.

Otras secciones

La sección de la edición de mañana está destinada en buena parte a relatar los acontecimientos relativos del movimiento sportivo en general, y contendrá una serie de artículos de nuestros habituales colaboradores extranjeros referentes a los hechos de actualidad más acentuada no sólo en Europa, sino también en los Estados Unidos y en nuestro país.

De los diversos artículos que se publicarán merece ser destacado uno que se refiere al campeonato español de football, cuyo match final será jugado mañana, y que en su desarrollo ha despertado profundo interés entre muchos de nuestros aficionados. Desde Bilbao, J. Miquelerena nos ha enviado una interesante correspondencia en la que se ocupa de la personalidad de un gran escritor vasco, especializado en temáticas del juego de pelota: Don Juan Irigoyen y Guerricabeitia, que acaba de publicar un libro con ilustraciones de Goiko.

Los trabajos que realiza una comisión del British Museum, de Londres, para exhumar las ruinas del antiguo Hipódromo de Bizancio, dan tema a una interesante crónica que desde Constanthopla nos ha enviado A. Alessandri.

G. Wagstaffe Simmons se ocupa de los últimos matches de la Liga Inglesa, y Edward Moorhouse ha escrito acerca de los recientes acontecimientos hípicos de reanudación de la temporada del turf. Percy Boomer condensa nuevamente las impresiones de su reciente jira por nuestro país; J. E. Collet ha escrito sobre las resoluciones tomadas referentes a los señalizadores del tenis; W. O. Mcfeehan señala la animadversión que algunos críticos le tienen a G. Tunney, y Francis Quimet se ocupa esta vez del largo de los palos que se usan en el golf. Hay también un artículo de Roberto Grau sobre el valor de las piezas del ajedrez.

En las columnas correspondientes aparecerán diversos temas de automovilismo, con notas de carácter técnico y sportivo, entre otras una sobre la acción del éter que tienen los gases de los motores y la forma fácil de eliminar su acción perjudicial.

Completan la segunda sección las notas femeninas, con los modelos y un artículo de Eva A. Tingey, y una correspondencia acerca de las nuevas guarniciones, telas y colores, escrita por Jacqueline. En la página destinada a los acontecimientos del mundo de la pantalla aparecerán las últimas novedades de la cinematografía. En pliego aparte, como de costumbre, figura el Suplemento de los Niños, con un cuento ilustrado por Huergo; la historieta cómica de "Cadito", por Gene Byrnes, y diversos entretenimientos.

La sección de rotograverure tendrá ocho páginas, con novedosas notas de actualidad nacional y extranjera, y, por su parte, la página de "Economía", además de la amplia información habitual, contendrá un interesante artículo sobre las lámparas de radio y sus aplicaciones a los oscilógrafos eléctricos. Además, y en la forma habitual, el número de mañana incluirá las páginas de "Pequeñas delicias de la vida conyugal" y "Betty".

EDUCACION ARTISTICA

Será estudiada la organización de los Conservatorios europeos

El Ministerio de Instrucción Pública ha resuelto comisionar, ad honórem, al profesor del Conservatorio Nacional de Música y Declamación D. Juan Pablo Echagüe, que en breve se ausentará para Europa, el estudio de la organización de los institutos similares, planes de estudio, programas, horas de trabajo de las cátedras, títulos que se otorgan y demás características de interés.

UNIVERSITARIAS

FACULTAD DE DERECHO

Clase de Derecho Público Provincial y Municipal

Hoy, a las 17, dará su clase de Derecho Público Provincial y Municipal el profesor Dr. Bonifacio Bidau, quien disertará sobre "Régimen municipal y objeto del mismo".

Seminario de Derecho Administrativo

El lunes próximo vencerá el plazo para la inscripción en el curso de Seminario de Derecho Administrativo, que dictará durante el corriente año el profesor Orlando.

CIENCIAS MEDICAS

Clínica del Dr. Ferreyra

El profesor suplente de Clínica Otorrinolaringológica, Dr. Enrique Ferreyra, iniciará el lunes próximo un curso libre de la especialidad, a las 11, en el servicio de la Casa Central de la Asistencia Pública, continuándolo todos los lunes, miércoles y viernes a la misma hora.

Clínica Médica

Hoy, a las 10, el autorizado con "venia docendi" en Clínica Médica, Dr. Julio Palacio, iniciará un curso libre en el local del Dispensario de Vías Respiratorias No. 2, Ramón L. Falcón 1965, continuándolo todos los sábados, de 10 a 12.

Mesas examinadoras

Han sido citadas las siguientes comisiones examinadoras para hoy, a las 17, Patología Quirúrgica; para el lunes, a las 9, Semiología (Doctorado en Odontología); a las 16, Microbiología; para el martes, a las 10, Clínica Sifilográfica (Doctorado en Odontología), en el Hospital Pirovano.

Cursos de practicantes

Hoy, a las 12, vencerá el plazo para inscribirse en los concursos de practicantes y de auxiliar de enseñanza para Química Analítica.

ASOCIACIONES ESTUDIANTILES

Centro Estudiantes de Ingeniería

La nueva Comisión Directiva de este centro ha quedado constituída en la siguiente forma: presidente, Jorge Christensen; vicepresidente, Ernesto Denet; secretario, Oscar Sássoli; prosecretario, Juan Rioja Calarco; tesorero, Juan A. Rolando; protesorero, Hugo Gassó; vocales: por Ingeniería Civil, Miguel Angel Fässone; por Ingeniería Industrial, Gerardo Lassalle; por la minoría, Miguel Angel Simeone; director de la revista, Enrique Lütgen.

Renovación de las autoridades del Centro Estudiantes de Derecho

Se efectuó en una de las aulas de la Facultad de Derecho la proclamación de los candidatos que el Partido Reformista Centro Izquierda sostendrá en las elecciones que para renovar la Comisión Directiva del Centro de Estudiantes se realizarán el lunes próximo de 8 a 22.

Con tal motivo hicieron uso de la palabra los Sres. Miguel A. Bergaltz, actual vicepresidente del centro, y Miguel Angel Zabala Ortiz, candidato a la presidencia.

Los candidatos proclamados fueron los siguientes:

Presidente, Miguel A. Zabala Ortiz; vicepresidente, Eduardo Howard; secretarios, Julio de Vedia y Mitre y Homero R. Broullon; tesorero, Luis R. Naón; protesorero, Jorge R. Dávalos; delegados de Abogacía: quinto año, Horacio Lastra; cuarto, Néstor F. Reffo; tercero, Alcibíades A. Trucco; segundo, Carlos O. Menica, y primero, Emilio A. Cafassi; de Notariado: tercer año, Abelardo Dupuy; segundo, Horacio Devoto, y primero, Julio Cotal; de Diplomacia: segundo año, Carlos A. Villalba, y primero, Ladislao Padilla (hijo).

LA VERSION RELATIVA A UNA ALIANZA CONTINENTAL

Ha sido desvirtuada por el jefe de la Cancillería

A raíz del cablegrama que publicamos en nuestra edición anterior, dando a conocer el rumor, circulado en Washington, de una alianza continental, el ministro de Relaciones Exteriores ha declarado ayer, como era de esperar, que tal versión carece en absoluto de fundamento.

"Es más—añadió:—la política que ha seguido siempre el Gobierno argentino respecto de tales cuestiones no autoriza ni siquiera a sospechar la posibilidad de su intervención en una alianza semejante, puesto que, invariablemente, se ha manifestado contrario a la formación de Ligas continentales y ninguna circunstancia especial ha predominado hasta ahora para hacerle variar de actitud."

LAS BODAS DE PLATA DEL REINADO DE ALFONSO XIII

Se han preparado diversos actos para celebrarlas

Con motivo de cumplirse el martes próximo el 25o. aniversario del reinado de Alfonso XIII, se oficiará ese día, a las 11, un solemne Tedéum en la iglesia del Salvador, al cual asistirán el embajador de España, Duque de Amalfi, y las autoridades nacionales.

El mismo día, de 15 a 17, el embajador recibirá a la colectividad en el local de la Asociación Patriótica Española.

A las 21 se servirá un banquete en el Jockey Club, que ofrecerá el Duque de Amalfi al presidente de la República y miembros del Gobierno Nacional.

JUNTA DE HISTORIA Y NUMISMATICA AMERICANA

La sesión de hoy

En su local del Museo Mitre celebrará sesión hoy, a las 16, la Junta de Historia y Numismática Americana.

El Dr. Ricardo Levene leerá un trabajo titulado "Los orígenes de la historia argentina; problemas fundamentales en la colonización del Plata".

PERIODISMO

"Alma Argentina"

Celebrando el primer aniversario, esta revista de literatura popular, que dirige D. Martín Bernal, ha editado un número extraordinario, en el que figuran interesantes producciones.

INSTRUCCION PUBLICA

Instrucciones a los docentes de los Territorios

La Inspección General respectiva ha dirigido un volante a los maestros y directores de escuelas de Territorios nacionales del Ministerio de Justicia e Instrucción Pública:

Profesora de caligrafía en el Colegio Nacional Belgrano, a Da. Marcela M. de Díaz; secretaria de la Escuela Profesional No. 2, a la Srta. Lucrecia Escalante; profesor de ciencias y letras, del Colegio Nacional de San Juan, a D. Eduardo Albarracín; profesor de idem del Colegio Nacional de Concepción del Uruguay, a D. Manuel Alonso; profesor de inglés, en el Colegio Nacional No. 2 de Rosario, a D. Guillermo Peden; profesoras de letras, en el Colegio Nacional Bartolomé Mitre, a la Dra. Celia Tapias; en la Escuela Normal de San Rafael, Mendoza, profesores de ciencias y letras, a D. Hugo Francés; de idiomas extranjeros, a doña Lelia G. de Bonanni; de educación física y estética, a D. Antonio Bermúdez Franco y a D. Cándido Fajardo; profesores de ciencias y letras, en la Escuela Normal de Profesoras de Corrientes, a la Srta. Francisca N. Goitia; profesoras de ciencias y letras, en la Escuela Normal de Paraná, a doña Julia A. Tagnard de Pelayo y a la señorita Sinforosa Martiarena Elizalde, y profesor en el Colegio Nacional de Santiago del Estero, a D. Ramón Gómez Carmet.

Plan de estudios en la Escuela Normal de Viedma

El Poder Ejecutivo dió un decreto ampliando, por vía de ensayo, el plan de estudios de la Escuela Normal de Viedma, en Río Negro. En el nuevo plan se introducen diversas reformas a la organización de la escuela, con el fin de que los alumnos que egresen de la misma tengan nociones que se adapten más al medio ambiente en que deberán actuar inmediatamente.

CONFERENCIAS

"El romanticismo"

Ante un auditorio selecto y numeroso dictó el profesor D. Arturo Farinelli una conferencia sobre "El romanticismo" en el salón de actos del Círculo Italiano.

"Apareciendo el romanticismo como una indefinible corriente espiritual, sugirió a los críticos y teóricos juicios, condenas y absoluciones a cada paso. Todavía hoy se escribe comúnmente del romanticismo como degenerado y depravado; y el mismo Croce, tan equilibrado, considera al romanticismo como un mal que debe tenerse alejado o como "materia" no trocable en verdadera representación. Porque movimiento y ardor, o continuo fluir y refluir, el romanticismo obligará a mil definiciones, por ser siempre inviable. Es injusto sentenciar que rompe la armonía del ideal clásico; injusto englobarlo con el setecentismo, el barroquismo o el decadentismo, por suponer que lo bueno se halla en nosotros los modernos y que los románticos se encuentran afectados de demencia colectiva.

"Queda en el activo del romanticismo el ardimiento de la vida; el fervor de una juventud o primavera destinada a transcurrir con rapidez; la vivificación operada en la naturaleza; el sentimiento de la tristeza, intensificar y profundizar la gravedad acrecida; el instinto que se respeta; el amor por la poesía del pueblo; el culto por el dolor; la adivinación del corazón; el anhelo de las cosas infinitas.

"Era un alba de vida rozagante, palidecida en el sereno creciente del día; era tendencia, aspiración, no consecución de las infinitas aspiración determinó la infinita variedad de los aspectos del romanticismo. Es virtud romántica el análisis diestrísimo en los abismos del ánimo; del fermento romántico surgió el realismo de Flaubert, de Maupassant, de Verga, de Galdós. Toda la generación nueva surge con nuevo brío por la renovación de los temas y de la vida, y no puede detenerse ya el eterno "fluído romántico". Prati, Aleardi, Guerrazzi, el grupo de los poetas brasileños, en la época de Gonçalves Dias y Azevedo—simbolistas, parnasianos, impresionistas, futuristas, necrorománticos, católicos, místicos,—todos llevan el sello de la primera vida romántica.

"Es locura pensar en una vuelta al reino del pasado, al resurgir de los ideales ya fenecidos. No nos podremos substraer a las corrientes de la vida. Pero los "moriturí" románticos se afirman todavía a su suerte, alimentan su "schuchi", desdeñan la sensatez del vivir común. Se observa cierto heroísmo en los condenados al aislamiento. Todo deberá pasar, pero quedará el arte, que tiene el aliento de lo eterno.

"Pero no sonriamos ante estos ensueños. A nuestra afanosa actuación no puede darse tregua; y Lamartine cantaba: "Les siècles déçus sans jamais se lasser, effacent leur chemin pour le recommencer". Nuestra edad es febril; siempre se transformarán los ideales de cada tiempo y surgirán nuevos ensueños.

"Pero el pasado no se destruye, aunque ceda al inexorable empuje del tiempo. Entre lo moderno circula incesantemente lo antiguo. De las ruinas y de la muerte brotarán siempre nuevas jornadas de vida."

"El petróleo argentino y la necesidad de su legislación"

El presidente de la Unión Industrial Argentina, Dr. Luis Colombo, pronunciará el jueves próximo, a las 18, en el Cinematógrafo Florida, una conferencia sobre el tema "El petróleo argentino y la necesidad de su legislación".

Abrirá el acto el Dr. Rodolfo Moreno (hijo).

"El alma napolitana en la poesía dialectal de Ferdinando Russo"

Hoy, a las 17, disertará sobre este tema, el periodista italiano D. Miguel Paturzo.

La conferencia se realizará en el aula Raffaello Sanzio, de la Sociedad Dante Alighieri.

"Larra"

Esta noche, a las 21, en la Asociación Patriótica Española disertará sobre "Larra" el profesor italiano Dr. Arturo Farinelli, bajo los auspicios de la Institución Cultural Española. Con esta conferencia iniciará la Asociación Patriótica Española el ciclo cultural que, como el del año anterior, promete ser interesante.

EJERCITO Y MARINA

Hoy quedará nuevamente a flote, en Puerto Belgrano, la grúa Toba

De acuerdo con las disposiciones adoptadas por el Ministerio de Marina, han dado comienzo en el Arsenal de Puerto Belgrano los trabajos del caso para poner a flote la grúa Toba, hundida en la dársena principal de aquella dependencia, hace varios años, en circunstancias que se efectuaban las pruebas correspondientes para su recepción definitiva, después de un viaje accidentado, desde Holanda, donde fué construída. Como se recordará, uno de los episodios más salientes de la travesía de la grúa Toba, lo constituyó su pérdida por los remolcadores que la arrastraban al Sur del golfo de Santa Catalina, los que después volvieron a encontrarla para conducirla finalmente a su destino.

Los trabajos de referencia son dirigidos por el capitán de fragata Jorge Siches, secundado por el ingeniero naquiníaco de primera Celestino Mattiazzi, habiéndose procedido en el primer momento a tapar todas las aberturas que presentaba el casco, con la intervención consiguiente de los buzos, tras de lo cual, por medio de varias bombas empezó a extraerse el agua y el barro que había en su interior. Todo el armazón ha sido aliviado en tal forma que pudo ser puesto a flote, faltando muy poco tiempo para que aparezca totalmente sobre la superficie. Estas tareas terminarán probablemente hoy y en seguida se procederá a llevarlo hasta un terreno cercano para ponerlo en condiciones de ser conducido luego a uno de los diques de carena, y determinar allí los trabajos posteriores para su arreglo correspondiente.

La torre principal de la grúa, de gran peso, será seccionada para extraerla en pedazos, facilitándose así esta parte de la operación.

El Departamento de Marina efectuó una licitación pública para dicho trabajo, presentándose únicamente una propuesta que pedía 200.000 pesos para efectuarlo. Se consideró excesivo ese importe, resolviendo posteriormente el mencionado Departamento llevarlo a efecto con los elementos de la Escuadra, cosa que, según los informes anteriores, permite adelantar que alcanzará el mejor resultado con gastos sumamente reducidos.

Una conferencia sobre el general Belgrano

El lunes próximo se iniciará en la Escuela Superior de Guerra el ciclo de conferencias con que anualmente se completa la instrucción general de los oficiales de Estado Mayor y alumnos de aquel instituto, extendiéndola más allá del dominio puramente militar.

Para ello la dirección de la Escuela Superior de Guerra solicita y acepta la espontánea cooperación de elementos destacados de las ciencias, las artes, las letras, la industria y el Ejército, poniendo a su disposición su tribuna, con el fin de que en ella se ventilen los problemas de orden fundamental que interesen directamente a su gradual y seguro desenvolvimiento y, por lo tanto, también a su potencialidad militar.

La primera conferencia estará a cargo del Dr. Luis B. Gondra, profesor de Economía Política en la Facultad de Ciencias Económicas de Buenos Aires, y de Sociología, Economía Política y Estadística en la misma Escuela de Guerra, siendo el tema de la disertación "La obra política y militar de Manuel Belgrano".

ADMINISTRACION NACIONAL

Corresponsales de la Dirección de Meteorología

El ministro de Agricultura ha resuelto acordar un diploma a los corresponsales de la Dirección de Meteorología que tengan más de diez años de servicio, el cual es ad honórem, y una plaqueta de oro a aquellos que hayan cumplido 25 años.

Acuñación de monedas de níquel

La Casa de Moneda entregó ayer, con la intervención de la Tesorería General, a la Caja de Conversión las siguientes piezas de níquel: 130.000 de 5 centavos, 250.000 de 10 y 70.000 de 20, que importan 45.500 pesos.

Sociedades anónimas y civiles

El Poder Ejecutivo ha concedido personería jurídica a la Asociación Española de Socorros Mutuos de Trenel.

EL PROBLEMA POLICIAL

Por Ernesto León Odena

Circunstancias diversas que no pretendo analizar ahora han determinado una campaña unánime de la prensa sobre la necesidad de reajustar o reorganizar los servicios de nuestra policía de la Capital. Tal vez sea conveniente que alguna vez esto ocurra, no sólo para que haya una incitación al progreso, sino para que recordemos, a título de consuelo, las peores condiciones en que se hallan al respecto todas las regiones del país.

Sin entrar a considerar otros factores, podemos, desde luego, llamar la atención sobre las fallas de nuestro régimen policial debidas al sistema político federal, por el cual las catorce Policías provinciales forman otras tantas entidades separadas entre las cuales solamente existe la colaboración incidental, a tal punto que, sin ir más lejos, las disposiciones penales sobre la reincidencia, sobre la condena condicional, etcétera, pueden ser burladas fácilmente,

HOY SE REALIZARA EL MITIN PERSONALISTA CONTRA LA INTERVENCION

La columna cívica desfilará por la Avenida de Mayo y la calle Florida

LAS DELEGACIONES

En su reunión de anoche, el Comité de la Capital de la Unión Cívica Radical personalista ultimó los preparativos para el mitin que se realizará hoy, a las 21, con el objeto de protestar contra el proyecto de intervención federal en la Provincia de Buenos Aires y hacer, a la vez, una exteriorización de fuerzas partidarias.

La reunión fué prolongada, y se consideró especialmente lo relativo al itinerario que seguirán los manifestantes, que, en definitiva, fué modificada, en virtud de haberse excusado el presidente de la República de esperar a la columna en la Casa de Gobierno para recibir en propias manos el memorial que se le presentaría.

En primer término se acordó fijar en la siguiente forma los puntos parciales de concentración de los afiliados a los diversos comités parroquiales y el camino que recorrerán para incorporarse a la columna general:

Sección 1a. Los manifestantes se trasladarán en tren hasta la estación Once, desde la cual se dirigirán por la calle Rivadavia hasta la de Callao.

Sección 2a. Se concentrarán en la esquina de Caseros y Jujuy, para seguir por la primera hasta Entre Ríos y por ésta hasta la Plaza del Congreso.

Sección 3a. De Montes de Oca y Aristóbulo del Valle, por aquélla a Bernardo de Irigoyen, Moreno, Entre Ríos y a la plaza citada.

Sección 4a. Deberán reunirse en el local de la calle Almirante Brown 721, para seguir por esta calle hasta Paseo Colón y luego por Brasil, Perú, Moreno, hasta Entre Ríos.

Sección 5a. Los manifestantes se trasladarán en tranvías hasta la calle Rivadavia y Junín.

Sección 6a. De Avenida La Plata y Formosa, por aquélla a Independencia, Boedo, Belgrano, Castro Barros, Rivadavia, hasta Plaza Congreso.

Sección 7a. De Rojas 950 a Chubut. Corrientes y Comité Seccional de la calle Rawson 842, para seguir por Corrientes, Pueyrredón, Rivadavia a Plaza Congreso.

Sección 8a. De San Juan y General Urquiza, por aquélla a Entre Ríos, hasta el punto de concentración general.

Sección 9a. Del local Jean Jaurés 53 a Rivadavia y Plaza Congreso.

Sección 10a. De Alberti 234, por Rivadavia.

Sección 11a. De Sarmiento 2279, por Ombú, Corrientes y Callao.

Sección 12a. De Independencia y Bernardo de Irigoyen, por ésta a Venezuela, Entre Ríos y Plaza Congreso.

Sección 13a. De Venezuela 1145 a Entre Ríos y por ésta hasta Alsina.

Sección 14a. Para los afiliados de esta sección habrá dos puntos de concentración: uno en la calle Cangallo 1828 y el otro en la esquina de las calles Leandro N. Alem y Viamonte. La primera columna seguirá por Paraná hasta Corrientes, donde se unirá con la segunda, que, a su vez, desfilará por Leandro N. Alem, Tucumán, Cerrito, Corrientes y Paraná. Luego se seguirá por Corrientes hasta Callao.

Sección 15a. Los manifestantes se trasladarán en tranvías hasta Plaza Once, y de aquí, en columna, por Rivadavia a Callao.

Sección 16a. También se trasladarán en tranvías, hasta la esquina de Azcuénaga y Santa Fe. Por ésta se continuará a pie hasta Callao y Sarmiento.

Sección 17a. Los afiliados serán conducidos igualmente en tranvías hasta la esquina de Córdoba y Callao, siguiendose por ésta a pie hasta el punto de concentración.

Sección 18a. De Costa Rica y Cánning, por ésta hasta Rivera, para continuar por Córdoba, Callao hasta Bartolomé Mitre.

Sección 19a. De Pueyrredón y Paraguay, por ésta a Pueyrredón, Santa Fe, Callao, al punto de concentración general.

Sección 20a. De Santa Fe 1125 a Cerrito, para continuar por ésta hasta Charcas, Callao, al sitio de ubicación que corresponda.

El Comité resolvió después efectuar un sorteo para fijar el orden de ubicación, en la columna general, de los contingentes seccionales y los puntos en que los mismos deberán situarse a su llegada a la Plaza del Congreso y adyacencias. Realizada la operación, dió el siguiente resultado:

Sección 14a., Callao y Rivadavia; 20a., Callao y Bartolomé Mitre; 8a., Entre Ríos y Victoria; 9a., Rivadavia y Callao; 7a., Río Bamba y Rivadavia; 2a., Alsina y Entre Ríos; 19a., Callao y Cangallo; 5a., Ayacucho y Rivadavia; 4a., Moreno y Entre Ríos; 1a., Junín y Rivadavia; 18a., Callao y Sarmiento; 6a., Evaristo Uriburu y Rivadavia; 17a., Callao y Corrientes; 3a., Belgrano y Entre Ríos; 13a., Venezuela y Entre Ríos; 12a., Méjico y Entre Ríos; 10a., Pasteur y Rivadavia; 16a., Callao y Lavalle; 15a., Azcuénaga y Rivadavia, y 11a., Callao y Tucumán.

Como comisario general de la manifestación actuará D. Joaquín Costa; como subcomisario, D. José M. Gutiérrez, y como ayudantes, los señores Julián Sancerni Jiménez, José Digneti, Bartolomé Lecardi, Y. Viqueira Puente y Ricardo B. Muscio.

Una vez organizada la columna general, hará uso de la palabra el presidente del Comité de la Capital, D. Héctor Bergalli, para explicar el objeto del mitin. En seguida los miembros de la mesa directiva del Comité se dirigirán al Congreso con el fin de entregar en la secretaría de la Cámara de Diputados la nota que ya anunciamos, protestando contra el proyecto de intervención a la Provincia de Buenos Aires, y luego ocuparán la cabeza de la manifestación dichos delegados, los miembros del Comité Nacional y los del Comité de la Provincia, los legisladores y concejales personalistas y otras personas de significación en el partido.

La columna se pondrá en marcha al son de las bandas de música, que serán distribuídas en la misma para amenizar el desfile, y seguirá por la Avenida de Mayo hasta Florida y por ésta a la Plaza San Martín, donde nuevamente hará uso de la palabra el Sr. Bergalli, dando por terminado el acto.

Contrariamente a lo que se había resuelto con anterioridad, la manifestación no desfilará por frente a la Casa de Gobierno. El memorial que se pensaba presentar al doctor Alvear le será entregado el lunes próximo por la tarde por los directores del Comité Central.

Invitando a concurrir al mitin, el aviador Bo hará hoy a mediodía una excursión aérea por sobre la ciudad, y dejará caer volantes con leyendas alusivas. El avión partirá de Castelar.

De La Plata vendrá un tren expreso

La Plata, 13.—El Comité Central de la Unión Cívica Radical personalista ha invitado a los partidarios locales para que concurran al mitin que se realizará mañana en la Capital Federal para protestar contra el proyecto de intervención a la Provincia.

De esta ciudad partirá un tren expreso, con capacidad para 3000 personas.

La delegación de Córdoba

Córdoba, 13.—En el tren de las 19 partió para ésa la delegación radical de Córdoba que concurrirá a la manifestación de mañana para protestar contra el proyecto de intervención a la Provincia de Buenos Aires. La delegación va encabezada por un grupo de diputados y por el senador Aguilera, ocupando tres coches especiales agregados al tren ordinario.

En Villa María, Bell Ville y Marcos Juárez se agregarán otros elementos, que engrosarán la delegación.

A pedido de los correligionarios congregados en los andenes usó de la palabra momentos antes de partir el tren el senador Américo Aguilera.

Salió de Bahía Blanca la delegación del comité seccional

Bahía Blanca, 13.—Partió anoche para ésa una numerosa delegación que envía el Comité Radical personalista para concurrir a la manifestación de protesta por el proyecto de intervención a la Provincia de Buenos Aires. Encabezan la delegación los señores Ramón Ayala Torales, Enrique González, Enrique Julio, Carlos C. Cisneros y Aquiles Carabelli. Las autoridades del Comité local remitieron al presidente del Comité Nacional una comunicación, solidarizándose con la campaña antiintervencionista.

EL PEDIDO DE INTERVENCION

El Comité de la U. C. R. Antipersonalista de la provincia dirigió una nota al bloque parlamentario de la agrupación

Subscripto por el presidente del Comité de la Unión Cívica Radical antipersonalista de la Provincia de Buenos Aires, se ha recibido en el bloque parlamentario de esa misma filiación la siguiente nota:

El Comité de la Provincia de Buenos Aires, que me honro en presidir, cumpliendo con todo celo el firme propósito de desarrollar su acción dentro de la mayor concordancia de ideales partidarios y con una verdadera uniformidad de procederes con sus comités seccionales, afianzando así el éxito de su cometido, se dirige al señor presidente para exponerle: Que interpretando fielmente el vivo y honesto deseo de sus correligionarios, expresado en numerosas y significativas notas y telegramas, vería con sumo agrado el Comité de la Provincia de Buenos Aires que el bloque antipersonalista de su digna presidencia apoye y defienda con todo el calor y patriotismo que es menester poner en estos casos el proyecto de intervención a la Provincia de Buenos Aires. Que la situación por que atraviesa ese importante Estado, centro valioso de las industrias madres de la República, es verdaderamente triste y conmueve los espíritus de los que sentimos con verdadera honradez las responsabilidades del ciudadano y profesamos el bien entendido patriotismo, que es el inspirado en la verdadera escuela de la democracia, base de civismo y alrededor de la cual gira la conservación, engrandecimiento e integridad de nuestras tradicionales instituciones. Que no creo necesario entrar a enumerar los conceptos concretos que afirmen mis declaraciones respecto de este repudiable estado de cosas, porque están en la conciencia de todos los legisladores y de todos los argentinos que quieran sentirse responsables; pero permítame que declare, en nombre de todos los correligionarios de la Provincia de Buenos Aires, que los fundamentos en que se basa la intervención provincial fallan en sus principios, pues el régimen municipal, la instrucción pública y la Justicia pasan por un desequilibrio tal que implica una absoluta ausencia de la autoridad, que lógicamente entorpece la acción honesta e intachable que debe acompañar a los actos de un gobernante. Es así como el estado financiero por que atraviesa nuestra rica Provincia es realmente desastroso, y lo prueban las enormes deudas que gravitan sobre ella. Existe una absoluta y bochornosa carencia de garantías electorales, que impiden, por consiguiente, al pueblo la libertad que es menester para el cumplimiento de los más sagrados deberes de ciudadano, y este punto, que es fundamental, porque es la defensa del régimen democrático que inspiró nuestra Constitución, y que, por ende, asegura los gobiernos que el pueblo quiere para el pueblo, merece tenerse muy en cuenta, tanto más en estos momentos en que estamos abocados a la solución del problema de elegir el futuro mandatario de la República.

Termina manifestando que es inaplazable la sanción de la ley de intervención a Buenos Aires.

Surgieron divergencias en el antipersonalismo santafecino

Santa Fe, 13.—Se anuncia que, disconformes con el decreto de reorganización partidaria, dictado días atrás por las autoridades del radicalismo antipersonalista, han presentado sus renuncias los Sres. Francisco B. Calminos, Julio Racine y el diputado Julio Gras, quienes fundan su actitud en que aun no han caducado las autoridades del Comité Departamental que es el único organismo que representa la voluntad de los afiliados de la Capital.

HOY CELEBRA SUS BODAS DE ORO LA SOCIEDAD EDUCADORA LA FRATERNIDAD

Dr. José B. Zubiaur

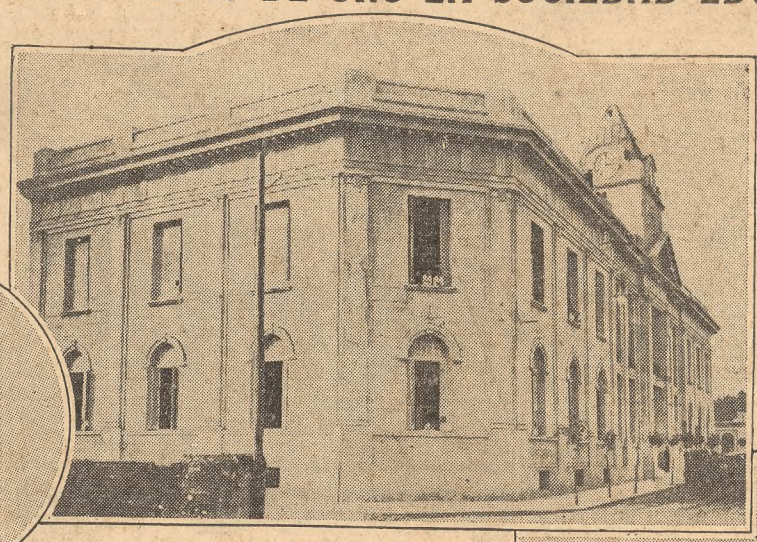

Edificio actual de La Fraternidad

En Concepción del Uruguay va a celebrarse hoy el cincuentenario de una realización juvenil que parece, contemplada desde la hora presente, árbol alzado en medio de las márgenes para incitar a los demás a que se arraiguen a la tierra con su mismo ímpetu de generosidad. Es obra a la vez sencilla y vigorosa que ofrece un interesante y único espectáculo en la República. No plantaron ese árbol espíritu maduros, de aquellos que se mueven lentamente por el temor al desacierto, ni se abrió el surco en lo hondo por una de esas meditaciones oficiales que tardan en hacer bastante más de lo que tardaron en discutir. La frescura con que la obra se transmite al porvenir de lustro en lustro y el celoso entusiasmo popular con que se le ve, de año en año, hacerse antigua y no vieja, dice a las claras la alegría de corazón con que está hecha y denuncia que sólo la pudieron concebir, realizar y conservar los jóvenes. Los muros de La Fraternidad, de Concepción del Uruguay, aun fuertes y gallardos como son ahora, sostienen siempre un ímpetu, una arrogancia, un sueño, cuya base de sustentación más que en la tierra está en el alma de las generaciones estudiantiles.

La creación

Surgió La Fraternidad en un momento en que el patriotismo atendía a la consolidación pacífica del país con el mismo fervor con que había guerreado por la independencia, la unidad y la democracia. Y surgió en un pueblo apasionado y orgulloso de su personalidad. La lucha pedía cuarteles, pero el Gobierno exigía aulas. Soldados y estudiantes dió la entonces Capital de Entre Ríos. Del Colegio del Uruguay surgió una corriente dignificadora del espíritu. La ciudad de Concepción fué entonces para buena parte de la juventud estudiosa argentina una prolongación del terruño, y ese Colegio Nacional una prolongación del hogar. En el momento en que ahora lo enfocamos, cincuenta años atrás, su renombre andaba hacía tiempo más allá de la patria, y estudiantes extranjeros cruzaban los ríos y trasponían la Cordillera para acudir a sus aulas.

En esos momentos, el Gobierno Nacional luchaba con la exigüidad de las arcas fiscales y podaba necesariamente el presupuesto. Los problemas de gobierno eran, por el momento, problemas de severa administración. Fueron borrados diversos renglones dispendiosos. Después otros de cierta utilidad. Por último, algunos que parecían no sólo útiles sino necesarios por reproductivos. Se suprimieron así, de pronto, todos los internados de los Colegios Nacionales. El Estado continuaría dispensando la instrucción secundaria, pero sin atender a los gastos de alojamiento y alimentación de los alumnos. En el Colegio Nacional del Uruguay, gran número de alumnos eran pobres, y, además de pobres, no tenían en la localidad quién los amparase. Fué allí, por tanto, donde la noticia de esa mutilación tuvo para la juventud estudiosa contornos de catástrofe. Una copiosa masa estudiantil tenía que volver a sus pueblos de origen, interrumpiendo, desmedrando o renunciando a sus estudios.

De ello, de esa situación, surgió la idea de fundar La Fraternidad. Tras un momento de confusión quedó planeada la obra. "No; los compañeros no se pueden ir por la sola razón de que son pobres." "...Pero tendrán que irse..." "Haremos cualquier cosa para que no se vayan..." "¡Pero, qué cosa hacer?". Nadie lo sabía, pero todos se agitaban. A su vez, el pueblo todo del Uruguay también vibraba con la noticia sorprendente: esos jóvenes de otros pueblos y de otras provincias que llenaban el colegio y eran parte integrante ya de su sociedad tendrían que alejarse. Había que defenderlos.

Un grupo de estudiantes, organizado de improviso para recorrer algunos domicilios, vuelve gritando a las aulas. Es preciso que todos salgan a la calle. Los becados no se irán. Ya tienen los estudiantes una idea. Se va a organizar una sociedad de socorros, con dinero popular, para establecer un internado. Alquilarán una casa y a ella se trasladarán los bemanos de los que aun no llegan, ese tesoro ejemplar de sentimiento, que es un modelo de unidad de acción y de fervor idealista.

El prestigio de La Fraternidad está hoy por lo mismo en todas partes, y ella sigue siendo así lo que se propusieron, en un sueño, los estudiantes que la iniciaron. Es un internado para los alumnos del colegio que fundara el general Urquiza. Un internado con muchísimas becas. Lo ampara el pueblo de Concepción del Uruguay y lo han llevado al estado de progreso en que hoy se encuentra el amor de todos, la diligencia de sus elementos directivos en la sucesión de los años y, por último, como era lógico que sucediera al fin y al cabo, la protección gubernativa. Pero la base de sustentación está en ese primer grito de los estudiantes, en ese revuelo suyo a través de las casas, las tribunas y los periódicos de la localidad, en esa caravana bohemia con que recorrieron diversos pueblos representando ellos mismos obras teatrales sobre el propio carromato de los juglares, en ese certamen incesante en que parecían jugarse la gloria al establecer quién aportaba más, quién trabajaba más, quién se sacrificaba más por la idea.

La sociedad quedó fundada el 14 de mayo de 1877, pero asentada no. Vía de realidades contingentes. Un día u otro podía faltarle, en los primeros años, todo apoyo. Por eso es que crece y se ahonda el merecimiento de quienes la crearon. Por lo mismo que la creación fué producto de una chispa, sin plan, sin estudio, sin previsión, la labor de mantenerla en la primera etapa se hizo dura, angustiosa y febril. Es allí donde se probó la verdad del entusiasmo y la generosidad juveniles y donde la sociedad de toda la Provincia de Entre Ríos llegó a compenetrarse con la obra como si hubiera surgido de sus propias entrañas.

El primer presidente de La Fraternidad, elegido en el acto de la fundación, fué el Dr. José B. Zubiaur, a la sazón alumno del colegio. Más tarde privó el criterio de entregar la presidencia a ex alumnos, con el fin de que tuvieran experiencia que aprovechar. Fueron, por eso, ex alumnos los célebres presidentes D. Alfredo Parodi, que impuso en la casa método y disciplina, acreditando así el instituto ante los padres de familia, y el Dr. Alberto Ugarteche, que llegó a levantar el primer edificio propio de La Fraternidad, dotándolo de todas las instalaciones indispensables. No ha sido ingrata para con él la memoria de los asociados y hoy se yergue dentro del patio central de la nueva casa un monumento a su memoria, costeado también por los alumnos y el pueblo, centavo sobre centavo.

El presente

No se ha roto ni una sola vez la tradición de que La Fraternidad es eso: una fraternidad. No es el colegio, sino el hogar. La disciplina severa en ella establecida es la disciplina hogareña, la que necesitan indispensablemente los jóvenes, como elemento de salud moral y física. La sociedad cuida de que los alumnos cumplan con sus deberes y los vigila y fiscaliza, pero la verdadera preocupación disciplinaria viene ya de la tradición, del ejemplo de los de ayer, de la necesidad de conservar sin tacha el prestigio de una casa de donde salieron tantos hombres fraternalmente unidos para siempre.

Hay ahora en ella una dirección técnica llevada allí por el Gobierno, pero tampoco ha roto la belleza del poema de donde arranca la existencia de la casa y de su gran familia. Alumnos y ex alumnos, todos los que convivieron bajo ese techo y comieron del mismo pan en los mejores años de la vida, tienen en La Fraternidad un viejo hogar y van a él con amor cada vez que buscan reconfortar el espíritu o consolar la vida.

LA CELEBRACION

Partieron anoche la Comisión Auxiliar y numerosa comitiva

Como estaba anunciado, partió anoche de la Dársena Sur el vapor último en casa de la familia de la novia.

➡ Hoy será bendecido en casa de la familia de la novia el enlace de la Srta. Adela Doblet Costa con D. José Arena Braceras.

➡ Monseñor Fermín Lafitte bendecirá el 18 del corriente, en la iglesia de San Nicolás de Bari, el enlace de la Srta. María Sara Arzeno con D. Juan Faría Callegari.

Banquetes—

Los amigos de D. Adolfo Mujica le ofrecerán el lunes próximo una comida en la Confitería del Aguila, despidiéndolo de la vida de soltero.

➡ Con motivo de su enlace, don Florentino V. Sanguinetti será obsequiado por sus amigos con un banquete, que se servirá el martes próximo en la Confitería del Aguila.

Viajeros—

El 23 del actual regresarán de Europa, en el vapor Alcántara, Da. Marcela Duggan de Torres y familia.

➡ Hoy emprenderá viaje para Europa, después de haber pasado una breve temporada en esta Capital, la visitadora de la Orden de Santa Catalina de Siena, Hermana Guillermina Marrechi.

➡ Para Río de Janeiro, D. Hugo Fulgari y su esposa Da. Della Zimmermann.

Enfermos—

Se halla mejor Da. Elena Santamarina de Olivar.

➡ Sin mayores alternativas, D. Ignacio Correas.

➡ Continúa siendo delicado el estado de D. Ignacio Costa Arguibel.

➡ Guarda cama Da. María Estela Parera Denis de Salgado.

➡ Más aliviada, Da. Celia de Shaw.

➡ Se halla mejor D. Alberto Dodero.

➡ Se encuentra mejor Da. Adela Sáenz Valiente de Grondona.

➡ Guarda cama Da. María Dolores Cabal Cullen de Cantarell Dart.

➡ Se halla mejor Da. Hercilia Alvarez de Alemán.

➡ Se encuentra mejor, después de la operación a que fué sometida, Da. Ester Lamarque de Moreno.

Traslaciones—

HAN LLEGADO:

De Córdoba los Sres. Miguel Angel Escalera y Dionisio Centeno y su esposa Da. Hortensia Gavier.

De Martínez, D. Federico Mandiá y su esposa Da. Celina Lynch.

De Mendoza, D. José R. Guevara y familia.

HAN PARTIDO:

Para Alta Gracia, Da. Celia M. de Ferrer y su hija.

Para Paraná, D. Ignacio Crespo y su esposa Da. Arminda Acevedo y doña Mercedes Crespo de Morán y la señorita Angela Blanca Parera Denis.

Para Cañada de Gómez, D. Raúl del Sel.

Necrología—

Comunicaciones particulares recibidas de París hacen saber que ha dejado de existir en esa Capital don Lucien de Celigny, caballero que contaba con muchas vinculaciones en esta Capital, donde su fallecimiento ha de ser muy lamentado.

➡ Con motivo de cumplirse el primer aniversario del fallecimiento de D. Eduardo R. Pallette se rezaron ayer misas en su memoria en la capilla de las Victorias.

➡ Por Da. Irene H. de Roldán se ofició ayer un funeral en la iglesia del Carmen.

➡ En el cementerio Alemán fueron inhumados ayer los restos de doña Ema Brasch de Grieben, dama extensamente vinculada en la colectividad germánica, donde su desaparición ha sido muy deplorada.

CORREOS Y TELEGRAFOS

Contratación de un servicio de transportes

La Dirección General ha contratado la ejecución del servicio de transportes de la correspondencia y encomiendas postales, entre Formosa y Curupay, en el Territorio Nacional de Formosa.

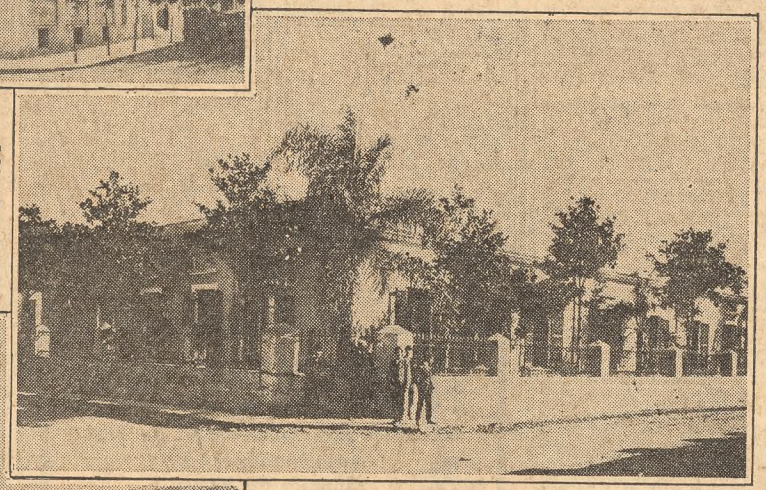

Uno de los patios

Monumento al Dr. Alberto Ugarteche

NOTAS SOCIALES

En la Diplomacia—

Hoy, aniversario de la independencia del Paraguay, no se realizará en la Legación de ese país la recepción con que habitualmente se celebra el acontecimiento, debido al luto que guarda la familia del ministro, don Pedro Saguier.

➡ Con motivo de haber sido designado encargado de Negocios de Méjico D. Vicente Veloz González, será obsequiado por sus amigos con una comida, que será servida esta noche en el Jockey Club.

Desde Europa—

París, 13 (Especial de LA NACION).—Con motivo de su regreso a Buenos Aires, D. Carlos Rodríguez Larreta fué obsequiado anoche con una comida por un grupo de sus amigos.

Asistieron a la demostración los señores:

Mariano de Vedia (hijo), Federico Bullrich, Horacio Luro, Angel Santamarina, José Iraola, Alberto Escalante, Juan Riera, Bernardo Duggan, Enrique Chaillon, Héctor Farini y Camilo Aldao.

➡ En el vapor Lutetia emprenderán mañana viaje de regreso para esa Capital Da. Manuela Casas de Achával y su hija Clemencia y los Sres. Carlos Rodríguez Larreta, Manuel Fernández Santamarina y Antonio Blanco.

➡ Ha regresado de Madrid don Fernando Ortiz Echagüe.

➡ Han partido para Cannes los Sres. Fernando Estrugamou y familia y Enrique Loncán y su esposa Da. Catalina Estrugamou.

➡ Procedentes de Italia han llegado a esta Capital Da. Clorinda S. de Varaona y su hija Sara.

Reuniones—

Con motivo de celebrar sus bodas de plata, D. Alejandro Foster y su esposa Da. María Nazar Miguens harán oficiar hoy una misa en acción de gracias en la capilla de Nuestra Señora de las Victorias, y por la tarde recibirán a sus amistades.

➡ En vísperas de su enlace, la señorita Dora Pietranera recibirá en la tarde de hoy a sus amistades.

Comidas—

En retribución de atenciones recibidas, D. Alejandro Christophersen ofrecerá hoy un almuerzo en el Jockey Club a un grupo de sus amistades.

➡ El coronel Alfredo F. Urquiza reunirá mañana en un almuerzo a un grupo de sus amistades.

➡ D. Carlos Madariaga ofrecerá el miércoles próximo una comida en obsequio de D. Francisco Wright.

Beneficios—

Por el prestigio de la institución organizadora, así como por el número y significación de las personas que han retenido localidades, ha de asumir, sin duda, contornos de especial lucimiento el concierto que se efectuará esta noche en el Teatro Odeón a beneficio del Patronato Español.

El interesante programa preparado al efecto será interpretado por el violinista Mario Mateo y por Da. Antonieta Silveyra de Lenhardson, quien cantará varias canciones de Granados.

➡ Constituyó una interesante reunión social la matinée realizada ayer en el Grand Splendid Theatre, bajo los auspicios de la brigada 17a. de la Liga Patriótica Argentina, que preside la Srta. Corina Berdier, a beneficio de la escuela gratuita y clases nocturnas para obreras que sostiene la institución.

La numerosa concurrencia que llenaba la sala siguió con interés los diversos números del programa que se había preparado al efecto.

➡ Ha de alcanzar, sin duda, lucidos contornos la función extraordinaria que se realizará esta noche en el Grand Splendid Theatre, organizada por el Círculo de Damas Mendocinas, de la Confederación Nacional de Beneficencia en favor de los pobres de la Provincia de Mendoza, damnificados por el último terremoto.

El precio de los palcos, bajos y balcón ha sido fijado en doce pesos y el de las plateas en dos pesos con cincuenta centavos, pudiendo solicitarse las pocas localidades que aun quedan en la calle Río Bamba 950 o por teléfono al número 6110 de Juncal.

➡ A beneficio del Asilo de San José, la Comisión de Damas que preside Da. Ester Delcasse de Davel realizará el 18 del actual una función extraordinaria en el Mignon Palace de Belgrano.

Se ha preparado un interesante programa, que comprende números de cinematógrafo y de música, estando estos últimos a cargo de un grupo de aficionados.

Auspicia la fiesta una comisión integrada por las señoritas:

Ana Woodgate, María Inés Acevedo, Corina Mangudo Escalada, Isabel y Sara González del Solar, Manuela Bourre, Alicia y Susana Pita, Julia Gómez Adams, María Elena Paats, María Amelia Aragón Pearson, Sofía y Sara Lascano, Nélida Sierra, Regina Gómez Moreira, Marcela y Ester Rodríguez Falcón, María Elena Caprile, Malvina Cilley, María Mercedes Lallera, María Adela Caprile, Blanca Wright, María Antonieta Velarde, Laura Bustamante, Thalía Hernández, Elvira Manzano Small, María Elena Pezzi, María Ester de la Torre, Lía y Margarita Echeverría, Susana Detry, Sara Dell'Oca, Carola Pérez Amuchástegui, María Teresa Billinghurst, Irene Dowling, Zulema Arigós Villanueva, Raquel Rodríguez Rivadavia, Ema Parker, Elizabeth y Josefina Sacristi, Sara Ochoa Durán, Susana y María Mercedes Larrando Varela, Zulema Bustamante, Nélida Conde Cordero, María Teresa Paats, Elsa Drago, María Elena Olivero, María Della Mora y María Elena y Raquel Cadelago.

El precio de los palcos ha sido fijado en diez pesos y el de las plateas en dos pesos.

Círculo Italiano—

Ante un numeroso auditorio el profesor de la Universidad de Turín don Arturo Farinelli pronunció ayer en los salones del Círculo Italiano la anunciada conferencia sobre "L'eterno flúido romántico".

Al finalizar su disertación el profesor Farinelli fué muy aplaudido por la concurrencia, entre la que se hallaban numerosas y caracterizadas familias de la colectividad italiana.

Casamientos—

En la iglesia de San Agustín será consagrado esta tarde el enlace de la Srta. Dora Aranzadi con D. Eduardo H. Garrido, siendo padrinos Da. María Rosa Garrido de Céliz Pizarro, en representación de Da. Celimena P. de Garrido, y el general Gerardo Aranzadi.

Los novios harán su entrada en el templo con los padrinos del acto y acompañados del siguiente cortejo:

Da. Magdalena G. de Aranzadi con D. Antonio Céliz Pizarro, la Srta. Elvira Z. Aranzadi con D. Jorge Garrido Santamaría, la Srta. Mercedes Garrido Oromí con D. Raúl G. Aranzadi, la señorita Graciela J. Aranzadi con D. Alberto Garrido Santamaría y la Srta. María Angélica Aranzadi con D. Eduardo Garrido Oromí.

Del enlace civil, ya efectuado, fueron testigos D. Raúl G. Aranzadi, por parte de la novia, y D. Antonino Céliz Pizarro, por la del novio.

Después de la ceremonia religiosa habrá una recepción de carácter íntimo en casa de la familia de la novia.

La primera propia del concurso para los años posteriores.

Liga Nacional de Educación

Esta entidad ha resuelto adherirse a la celebración del cincuentenario de la fundación de La Fraternidad, a cuyo efecto ha designado a la profesora Da. Nora Amaya de Mantovani para que la represente en los actos oficiales que se realizarán con tal fin en Concepción del Uruguay y presente el voto de felicitación de la Liga.

La asistencia del gobernador de Entre Ríos

Paraná, 13.—Hoy se ausentó el gobernador, Sr. Laurencena, con su comitiva, para Concepción del Uruguay.

—Mañana, a las 8.15, se ausentará para Concepción del Uruguay la escuadrilla de aviones militares, llevando al jefe de la región, general Córdoba.

LAS DENUNCIAS CONTRA LOS FF. CC. DEL ESTADO

Dióse término ayer al sumario que se mandó instruir

El subsecretario del Ministerio de Obras Públicas, Dr. Nereo Jiménez Melo, designado, como se sabe, para instruir un sumario a fin de investigar las denuncias formuladas contra la Administración de los Ferrocarriles del Estado por el empleado de aquella dependencia D. Guillermo Lenhardz, dió término ayer a su cometido.

Hoy a primera hora el sumario será entregado al titular de la cartera, a fin de que pueda estudiar las declaraciones y dictar la resolución correspondiente.

DIA DE LA MADRE

Fué celebrado ayer por el Club Argentino de Mujeres

En el local del Club Argentino de Mujeres se efectuó en la tarde de ayer la celebración del Día de la Madre, organizada por la institución.

El acto congregó numerosa y selecta concurrencia, que aplaudió los diversos números del programa preparado.

Abrió el acto en breves y oportunas palabras la vicepresidenta de la institución, Da. Justa B. Gallardo de Salazar.

Luego las socias del club corearon el Himno a la Madre, la Srta. Raquel Adler recitó un tríptico poético, en el que fué largamente aplaudida, así como D. F. Baldassarri, en sus números de concierto; la Srta. Rosalba Aliaga Sarmiento, en la recitación de un diálogo, y Da. María M. de Pujol, en los números de canto, que acompañó la Srta. María Amelia Sánchez.

REUNIRASE EL LUNES LA COMISION TRANVIARIA

Con la presencia de Lord Ampthill continuará el estudio de la propuesta de subterráneos

La Intendencia ha resuelto que la Comisión Técnica Tranviaria, a cuyo estudio se halla la propuesta de concesión para la construcción de una red de tranvías subterráneos, se reuna el lunes próximo, a las 21.30. A esta reunión, a la que serán invitados Lord Ampthill, el mayor Sumner y los Sres. Marcó, concurrirán también el intendente y los secretarios del Departamento Ejecutivo.

En esta primera reunión los solicitantes de la concesión informarán sobre los diversos puntos de la misma que han dado motivo a objeciones.

EL NUEVO ENROLAMIENTO FINALIZARA EL 19 DEL PROXIMO MES DE JUNIO

Hasta el sábado de la semana pasada se habían empadronado 910.000 ciudadanos

NO HABRA PRORROGA

Las medidas adoptadas recientemente por el Ministerio de Guerra, en el sentido de aumentar el personal de las oficinas encargadas de atender el enrolamiento y de ampliar los turnos del funcionamiento de las mismas, han dado un resultado en extremo satisfactorio, en forma tal que habiendo llegado el total de enrolados, según los informes correspondientes, hasta el sábado de la semana pasada a la cantidad de 910.000 ciudadanos, en las seis semanas restantes que faltan para dar término a la tarea, podrá perfectamente atenderse a los que todavía no han efectuado el cambio de sus libretas viejas por las nuevas.

En las dos últimas semanas del mes de abril se enrolaron 290.000 ciudadanos y 145.000 en la primera del actual, lo que dió un término medio de 145.000 enrolados cada siete días. Si se estima el mismo tanto por ciento para las semanas a que nos referimos, se enrolarán en ese tiempo unos 870.000 ciudadanos, que agregados a los primeros sumarán el total calculado desde el primer momento, o sea 1.780.000 ciudadanos. Esa cifra sirvió para la distribución de todos los preparativos y disposiciones adoptados para la operación antes de su comienzo.

Considera por estos motivos el Departamento de Guerra que el nuevo enrolamiento se terminará regularmente en la forma apuntada, descartándose desde ahora la posibilidad de establecer prórroga alguna para la terminación de dicha labor, con lo que la preparación de los padrones electorales no ofrecerá inconveniente, al menos en lo que respecta al tiempo de que podrá disponerse para ello.

INSTITUCIONES CIENTIFICAS Y CULTURALES

EN La Peña

La agrupación de gente de arte y letras La Peña ha preparado para su reunión de esta noche un interesante programa, con el concurso de las señoritas Delia Martinicorena (piano) y Wally Zenner (recitado).

La Srta. Martinicorena, que acaba de presentarse en la Asociación Filarmónica Argentina con señalado éxito de público y de crítica, interpretará el siguiente programa:

Sonata op. 53 "La Aurora", de Beethoven; "El tamboril", de Rameau; "Escocesas" y "Nocturno", de Chopin; "Muerte de amor de Isolda", de Wágner-Liszt; "El rancho abandonado", de Williams; "Danza de Olaf", de Pick-Mangiagalli, y "Rapsodia No. 12", de Liszt.

Sociedad Entomológica Argentina

La Sociedad Entomológica Argentina celebrará hoy, a las 16.30, en el Museo de Historia Natural, calle Bernardo de Irigoyen 231, bajo la presidencia del doctor Carlos Bruch, su duodécima reunión de comunicaciones, en la que se presentarán las siguientes:

"Algunos interesantes coleópteros y su posición sistemática" y "Breves notas entomológicas", del Dr. C. Bruch; "Algunos nuevos dípteros de la Argentina", en inglés, del Dr. R. C. Shannon; "Breves noticias del triatoma infestans Klug", del Dr. F. L. Niño; "Noticias sobre la primera Sociedad Entomológica Argentina", de los profesores E. A. Dentier y A. Steullet, y "Nuevas localidades de dacnitrotus Bruchi maritimo".

VENCERA HOY EL PLAZO PARA PAGAR LA PATENTE

De acuerdo con las disposiciones adoptadas por la Administración de Contribución Territorial, Patentes y Sellos, hoy vencerá el plazo de la prórroga acordada por el P. E. para el pago sin multa del impuesto de patentes en la Capital Federal y Territorios Nacionales. Los pagos se recibirán hasta las 12, tanto en la casa central, San Martín 561, como en las sucursales habilitadas al efecto en Boca y Barracas, Flores y Belgrano, para los comercios ubicados en esas zonas del municipio.

Las cuotas se percibirán desde el lunes próximo con un recargo del diez por ciento, que más adelante ascenderá al cincuenta por ciento.

GIMNASIA MÉDICA

Cursos especiales para niños de ambos sexos, dirigidos por médicos especialistas.

EL 16 DE MAYO

comenzarán las clases en el gimnasio de la clínica, de los

INSTITUTOS ORTOPÉDICOS ARGENTINOS

(S. A.)

U. T. 4183 Avenida

Chacabuco 466

Buenos Aires

PROFESORES y ESTUDIANTES

GEOGRAFIA DE AMERICA

GEOGRAFIA DE ASIA Y AFRICA por D. JORGE A. BOERO.

APROBADOS PROVISIONALMENTE PARA 1927 POR EL MINISTERIO DE INSTRUCCION PUBLICA de acuerdo con una resolución de fecha 3 de Mayo p. pdo. que dice: Atento lo informado por la Inspección General de Enseñanza y la conformidad reiterada del Señor Jorge A. Boero con la exigencia de introducir modificaciones concordantes con las razonables observaciones de la comisión examinadora de textos de geografía se resuelve:

1o. Aprobar provisionalmente para 1927 los textos de Geografía de América y de Asia y Africa de dicho autor.

2o. Hágase saber, etc.

(Firmado) SAGARNA.

Avisamos a los señores profesores y estudiantes que desde el día de la fecha está en venta la nueva edición de la Geografía de América en la cual ya se han introducido las modificaciones aconsejadas por la Comisión Revisora correspondiente, quedando así definitivamente en condiciones de responder con toda eficacia a la nueva orientación de la materia y a los nuevos programas.

PRECIO DEL TOMO: $ 7.50 m/n.

U. T. 0276 - Av. 1.508 - Av.

ANGEL ESTRADA y Cía. EDITORES

BOLIVAR 466 Bs. Aires

"Canción de amor y de guerra" se estreno anoche en el Teatro Avenida

D. Luis Capdevila, autor del libro de la zarzuela titulada "Canción de amor y de guerra", estrenada anoche por la compañía española que funciona en el Teatro Avenida, y cuya partitura subscribe el maestro Martínez Valls, ha ubicado la acción de su obra en una pequeña población pirenáica-francesa, y en una época que se indica como próxima a la revolución del 93. Hasta ese escondido y apartado lugar llegan los ecos de los trágicos episodios que se desarrollan en la Capital de Francia durante aquel revuelto período político. Viviendo de años y por amor a una joven aldeana, se ha refugiado allí un ex oficial del Ejército, convertido a la suzón en "oficial" de una herrería, propiedad del padre de su novia, el cual ha concertado una boda de conveniencia entre su hija y el heredero de un rico convecino, que es a la vez la autoridad suprema de la localidad. Las alternativas de la lucha entre los dos rivales, que constituyen la principal preocupación del autor, culminan al final del segundo acto en un encuentro sangriento que obliga al herido, que no es otro que el ex militar, a huir del pueblo y reintegrarse a las filas republicanas. El anhelo de reconquistar a la mujer amada, le abre pronto camino entre sus correligionarios, y poco después regresa al frente de sus soldados para labrar su felicidad y destruir los planes reaccionarios de su contrincante, sindicado como espía de los realistas.

Con este asunto ha construído el señor Capdevila dos largos actos de tensión y monótona exposición, adhiriéndose en la estructura general de "Canción de amor y de guerra" la misma ampulosidad y grandilocuencia que se percibe en el título de la obra. Descúbrese esto sobre todo en los visibles esfuerzos que el autor realiza por rodear al tema pasional, esbozado de un simbolismo que resulta difuso y pueril a causa de la desproporción existente entre la trascendencia que quiere dársele y la vulgaridad del conflicto animador, acentuada por el carácter desmañado y rudimentario de su trato escénico.

Y esta es la falla fundamental que presenta en sus resultados la labor del Sr. Capdevila, pues creemos en verdad, una aspiración ingenua la que parece haberle animado a escribir su obra, pretendiendo convertir un tema tan amplio como el de la Revolución Francesa, en ese pequeño y mando conflicto, en que dos hombres se disputan el amor de una mujer.

El maestro Martínez Valls ha compuesto una partitura que logra en más de una ocasión atenuar las deficiencias del libreto, si bien abusa un poco de las resonancias de los metales, obligado, sin duda, por exigencias de la letra. Ya ríos son los números que merecerían citarse y en los que se descubre la presencia de un compositor, si no muy original, conocedor de los efectos de contraste y competente en el tecnicismo musical, que le ha permitido realizar algunas combinaciones orquestales, hábilmente desarrolladas. Mencionaremos únicamente, a este respecto, el bello intermedio que separa los actos, un número festivo al principio de la obra, escrito sobre motivos de una marcha militar y el vibrante pasaje del primer cuadro, en el acto segundo, cantado por el conjunto coral interno y desarrollado sobre temas de la Marsellesa.

El público tuvo aplausos para la obra y para el elenco que ofreció de ella una lucida interpretación. Se destacaron el barítono Luis Almodóvar, las tiples Francisca Rodoreda y Buriqueta Torres, eficaces en sus respectivas partes y los actores Fernández y Palomino, correctos en sus papeles. Al tenor señor Bruna le correspondió un personaje superior a sus aptitudes vocales y escénicas.

Se estrenó anoche una pieza en la Comedia

La compañía nacional que actúa en la sala de la Comedia renovó anoche su cartel estrenando la pieza en tres cuadros breves titulada "La muchachita de los sueños locos", original de D. Nicolás Viola. Su trama gira alrededor de una muchacha huérfana, recogida por gente poco escrupulosa que la ha sacado del hospicio con el fin de obtener provecho de ella. Inspirados en ese propósito, tratan de hacerle matrimonio con un italiano adinerado, a lo que ella se opone con todo el empuje de su energía adolescente. En esta situación, aparece el que va a quebrar una lanza por ella. Es un hombre joven y un poco disipado; pero, en el fondo, de nobles y tiernos sentimientos, que la libra de la asechanza de los que rodean su vida, se reconcilia con su padre, cuya casa había abandonado en peregrinaje de juventud, y hace de ella su esposa, en medio de las satisfacciones de sus compañeros de suerte y de andanzas.

Con una intriga tan ingenua no es posible construir una pieza ni siquiera con mediana consistencia. El asunto tiene ribetes y optimismo de cuento infantil y sus personajes son los de la eterna fábula: la muchachita que soñaba con un hombre noble y que la quisiera; el muchacho bueno que se enamora sinceramente; el hijo pródigo que vuelve a los brazos del padre; la boda como broche final; y todos contentos y felices. Tema gastado y cansoroso, insuficiente para ser materia de una obra de teatro, ni aun de las limitadas proporciones de la estrenada anoche en la Comedia. Pasando del tema a su realización, justo es reconocer que ella es, en general, fluída y espontánea, sin notarse mayor esfuerzo de artificio, salvo el final archimanido del segundo cuadro, y despuntando, de cuando en cuando, una pequeña dosis de gracia y alguna que otra pincelada oportuna.

De la interpretación sólo cabe repetir lo que ya muchas veces hemos dicho: no es con piezas como ésta con las que se nos va a dar la medida de la capacidad interpretativa de Evita Franco.

La compañía de la Opera renovó anoche su cartel

Con el estreno del sainete en tres cuadros, "Respeten l'autoridad", original de Florencio Chiarello, ha aparecido anoche por tercera vez en el curso de esta temporada la figura del delincuente profesional que, convertido súbitamente en agente de policía, se constituye en eje de diversos episodios callejeros, muchos de los cuales coinciden con la aseveración corriente de que la custodia de los intereses públicos por los elementos de la institución respectiva no ofrece sólidas garantías al vecindario, si no fuera porque la intención del autor se eleva a idealizar a un personaje del hampa bonaerense con los atributos de esos héroes legendarios que se identifican en el bandido generoso de la literatura popular española. En cuanto a los aspectos formales de la pieza, baste manifestar que ellos abarcan desde la escena de neta procedencia circense hasta la impresionante nota dramática, para que se aprecie la heterogeneidad de los procedimientos y recursos andrajosamente dispuestos a lo largo del sainete, cuya prosa, por otra parte, reviste las proporciones de un compendio de lugares comunes, no siempre gramaticalmente bien expresados.

El conjunto de esta sala interpretó la novedad ofrecida con evidente entusiasmo, a pesar de las vacilaciones determinadas por la precipitada preparación de la pieza.

El público solicitó al finalizar la representación de "Respeten l'autoridad" la presencia del autor en el proscenio.

Mañana llegará a esta la nueva compañía lírica, del Coliseo.

En el vapor Giulio Cesare, esperado mañana en nuestro puerto, llegará a esta la compañía lírica italiana organizada en Italia por la empresa del Teatro Coliseo. El nuevo elenco de ópera que actuará bajo la dirección musical del maestro Edmundo De Vecchi, inaugurará el martes 17 su temporada, la cual comprenderá un limitado número de funciones, pasando luego el conjunto a desarrollar su actuación en las principales ciudades del Interior.

Cumplirá hoy cincuenta representaciones "Una cura de reposo"

Registrará en la función de esta noche en el Teatro Argentino su 50a. representación consecutiva por la compañía Florencio Parravicini la pieza de este conjunto, entre los cuales la "soubrette" Nuccia Robella tuvo lucida actuación en los diversos números musicales, señalándose también el actor Casaleggio por la feliz composición de un personaje cómico.

MUSICA

Recital Palacios

En el Coliseo se presentó ayer por la tarde el joven pianista chileno Armando Palacios, que se propone realizar algunas audiciones en esta. Campontan su programa la "Chacona" en re menor, de Bach-Liszt; las "Escenas infantiles", op. 15, de Schumann; el "Nocturno", en si menor y la "Fantasía" en fa, de Chopin; una "Malagueña", de Lecuona; la primera serie de "Images", de Debussy, y "Mephisto", valse de Liszt, programa que permitía, ampliamente, apreciar las cualidades de este intérprete en sus distintos aspectos. Así, por ejemplo, se admiró su temperamento fogoso en la "Chacona" de Bach; su poesía, en las "Escenas infantiles" de Schumann; su ardor, en la "Fantasía" de Chopin; un exuberante sentido del color, en la "Malagueña" de Lecuona; bellas sonoridades, en las "Images" de Debussy, y una brillantez muy grande de mecanismo en el "Mephisto", valse de Liszt. Con ello el Sr. Palacios no dejó duda acerca de su valor como pianista, en quien, si a veces hay algún exceso de preocupación de orden puramente sonoro o expresivo para detalles de segundo plano, hay en cambio un temperamento de primer orden, un sentimiento musical muy digno, un mecanismo extraordinario. Como era justo, fué calurosamente aplaudido al finalizar cada trozo y debió agregar algunas composiciones fuera de programa para corresponder a las demostraciones de su auditorio.

Este intérprete se hará oír de nuevo el lunes próximo, ejecutando la "Sonata" en sol menor y los "Estudios sinfónicos" de Schumann; dos preludios de Humberto Allende, un "Allegro", de Scriabin y obras de Debussy y Chopin.

Audición de canto

En el salón La Argentina celebrará esta tarde su audición de canto la señora Andrée Bruel de Elizalde, interpretando obras de Franck, Bordes, Duparc, Chausson, Williams, de Brevile, d'Indy, Fauré, Debussy, Ravel, Sadie, Poulenc, Honegger, Jacob y Milhaud.

Sociedad Cultural de Conciertos

Esta sociedad ha comprometido al maestro Ernest Ansermet, el prestigioso director que aquí cuenta con tantos admiradores, para seis conciertos que se verificarán el mes próximo, los días lunes, en el Grand Splendid. Estas audiciones que se realizarán con la colaboración de los coros de la sociedad, comprenderán una serie de obras clásicas y modernas para orquesta reducida, y constituirán una de las notas artísticas de la temporada de conciertos. Para ellas se abrirá en breve un abono en las condiciones que se darán a conocer.

Concierto de beneficencia

En el Odeón se verificará esta noche un concierto en beneficio del Patronato Español, con el concurso de la señora Antonia Silveyra de Lenhardson y del violinista D. Mario Mateo. El programa comprende obras de Ries y Granados y varias transcripciones, por el Sr. Mateo, de Rachmaninoff, Ischalowsky, Moussorgsky, Falla y Geminiani.

Audición de sonatas

En el salón La Argentina efectuaron anoche una audición de sonatas para violín y piano la Sra. Marieta Campbell de Kever y el Sr. Henk Willen Kever. Tres obras del género, la sonata en re menor op. 108, de Brahms; la de César Franck y la en sol menor, de Grieg, valieron a dichos instrumentistas el aplauso merecido de la sala, por la corrección de estilo y la exactitud de ejecución con que las trabajaron.

FILMS

"Más allá de la vida"

La película "Más allá de la vida", recientemente estrenada, lleva a la escena un asunto cuya índole, por difícil de tratar, requería una realización mucho más seria y acertada que la ofrecida en este caso.

En ella interviene un espectro, el espectro de cierto caballero, quien, habiéndose equivocado en vida con respecto al casamiento de una muchacha que le era muy querida, trata después de muerto, convertido en espectro, de arreglar el entuerto. Lo que desea es evitar que la chica se case con el candidato que él mismo impusiera. Este candidato ha resultado una malísima persona, y el alma del muerto se desespera por impedir el enlace. Y anda de un lado a otro en busca de alguien que la comprenda, sin conseguir que nadie la tenga en cuenta. Todos notan la presencia de algo extraño, pero a ninguno se le ocurre que pueda ser el alma del difunto. Logra por fin influenciar el pensamiento de un niño de la familia, que se halla muy enfermo, y es este niño quien, al cabo, descubre y denuncia al miserable.

Esto después de muchas andanzas y sin dar al espectador una impresión clara de espectro y fuerza de evidencia, además, en su calidad de alma independizada al fin de su envoltura corporal, una preocupación harto exagerada por las cosas terrenas.

Al espectro de "Más allá de la vida" le falta, como se dijo, la seriedad correspondiente a su condición, y esta falla flagrante en el principal elemento de la obra concluye por viciaria de su mismo defecto.

De donde resulta que la película presente, por preferder demasiado con elementos vulgares, y sin que ninguno de los que intervienen en su realización acuse una capacidad como para meterse con las cosas del más allá, carece de consistencia y de seriedad, como su principal protagonista, el espectro de marras.

MUNICIPALES

Obsequio a la Capital de Australia

En atención a un pedido formulado por el vicecónsul de la República Argentina en Australia, la Intendencia ha resuelto ofrecerle algunos ejemplares de la flora indígena que cuenta con mayores probabilidades de aclimatación en aquel territorio.

Estos árboles serán obsequiados a las autoridades de la ciudad de Camberra, para ser plantados en la misma.

Estudio de ensanche de calles

El Departamento de Obras Públicas, de acuerdo con lo dispuesto por una antigua ordenanza, estudia el ensanche de las calles Jujuy y Colonia desde Rivadavia hasta Avenida Alcorta.

De realizarse esta obra se habrá llevado un nuevo progreso a esta importante zona del municipio, facilitando las comunicaciones entre el Sur y Norte de la Capital.

La Avenida de Mayo

Las obras de pavimentación de la Avenida de Mayo están ya terminadas, y la Intendencia ha dispuesto que la calzada se habilite para el tráfico de vehículos a partir del lunes próximo.

Pavimentos por cuenta de vecinos

La Intendencia ha aprobado el contrato celebrado entre el empresario don Antonio Guglielmino y los vecinos de la calle Olazábal entre Blandengues y Migueletes para pavimentar, por cuenta de aquéllos, las citadas calles.

También ha sido aprobado un contrato celebrado en las mismas condiciones por los vecinos de la calle Viel entre Juan Bautista Alberdi y Chavanguil con los empresarios Costa y Occhi.

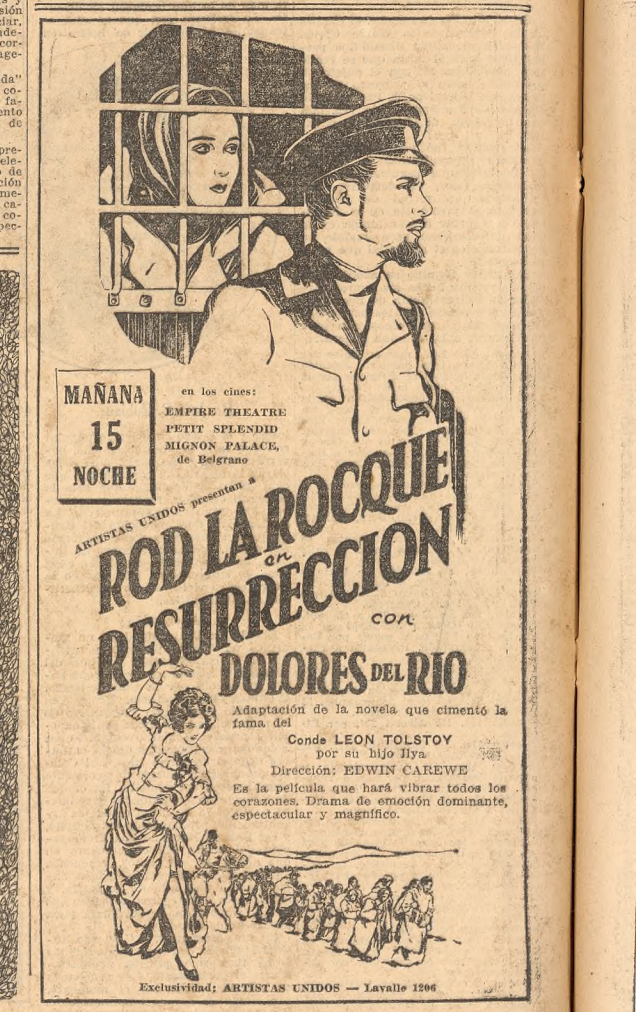

PROGRAMA DE HOY

Teatros

COLON — Concesionario, Octavio Scotto. — Temporada lírica oficial 1927.—Inauguración, lunes 23 de mayo. Fenecido el plazo acordado para la renovación de los abonos a ocho funciones vespertinas, se hace saber a los señores solicitantes de localidades para dicho abono que sus pedidos se reservarán hasta el sábado 21 del corriente, a las 18 horas.

Precios del abono: Palcos bajos y balcón, sin entradas, 400 $; palcos altos y bajaneles, sin entradas, 300; palcos avenida, sin entradas, 150; palcos galería, sin entradas 90; tertulia de platea, con entrada, 84; cazuela mixta, 1ra. fila, con entrada, 50; cazuela mixta, 2a. fila, con entrada, 42; cazuela mixta, 3a. fila, con entrada, 34; tertulia alta, 1ra. fila, con entrada, 42; tertulia alta, 2a. fila, con entrada, 34; tertulia alta, 3ra. fila, con entrada, 30; galería alta, con entrada, 25.—Mayo 10 de 1927.—El concesionario.

CERVANTES.—Compañía alemana de comedias Georg Urban.—Hoy, a las 21.15, 9a. función de abono: Die Vertagte Nacht.—Platea, 5 $.

CERVANTES — Compañía italiana de comedias Tatiana Pavlova.—Se halla abierto en boletería el abono a 15 funciones nocturnas y 12 matinées.

SAN MARTIN. (El palacio del cine), Esmeralda 255, U. T. 0381 Mayo.—Metro-Goldwyn-Mayer presenta el espectáculo cinematográfico del Capitol Theatre, de Nueva York.—Hoy, a las 17.45, gran función familiar. Programa completo. Platea con entrada, 2 $.—Noche, a las 21.30: La Viuda Alegre (The Merry Widow), adaptación de la célebre opereta de Franz Lehar, con Mae Murray y John Gilbert, una verdadera maravilla cinematográfica. Gran prólogo en escena puesto por el director del Teatro Sarmiento, Sr. Antonio De Bassi.

Reparto: La viuda alegre, Sra. Alda Arce. El príncipe Danilo, Sr. Luis Reboredo. Coro y cuerpo de baile del Teatro Sarmiento. Bailes puestos por el maestro Alonso. Suntuosa presentación escénica. Música especialmente adaptada y ejecutada por una orquesta de 50 profesores bajo la dirección del maestro E. Magavero.

En el intermedio, concierto sinfónico y gran desfile de modelos presentados por la renombrada casa G. Moussion. Las últimas creaciones de París, vestidos por las bellas Maruja Muro, del Teatro Sarmiento, y los diez mejores cuerpos esculturales del coro de ese escenario. Gran jardín presentado en el vestíbulo del teatro por la florería F. Hintermeyer.—Platea con entrada, 3 $.

Reserve su localidad con anticipación.

—Mañana, a las 17.45, gran función familiar. Programa completo.—Platea con entrada, 3 $.

FLORIDA—Galería Güemes.—Compañía de revistas Bourel-Bellini.—Espectáculo no apto para señoritas y menores.—Hoy, a las 15.15, 18.15, 21.15 y 23.15: Postales Prohibidas. A las 17.15 y 22.15: Tus Labios Sensuales.

El estreno de la nueva producción de los autores de la casa consta de un álbum en doce cuadros galantes y picarescos, llenos del sprit francés y del buen humor criollo, donde predominan los números sobre todo la nota regocijante y novedosa. Nuestros espectáculos—como bien lo dice el encabezamiento—no son aptos para familias, pues nuestras revistas son comedias con una sucesión de pequeñas pochades y vodeviles alternados con las canciones picarescas más en boga y evoluciones coreográficas a cargo de veinte mujeres más jóvenes de las pasarelas porteñas. No hacemos desfiles de trajes, porque en el Florida conseguir la hilaridad del auditorio es la única preocupación de los autores.

SARMIENTO — Cangallo 1040.—U. T. 38, Mayo 6073.—En esta sala, concurrida por el público más selecto, donde actúan juntos Gloria Guzmán, Carmen Lamas y José Romero, las tres grandes nuevas "vedettes" del género, se representa Las Estampas Iluminadas, una revista de arte y actualidades que ha llamado poderosamente la atención de los espectadores más exigentes. El lector de buen gusto, con acudir una sola noche al Sarmiento, será uno de nuestros más entusiastas propagandistas. Danzas ejecutadas a cargo de Esmé Davis.—Hoy, en sección vermouth, a las 18.20 y noche a las 21.10 y 23.20: Las Estampas Iluminadas. A las 22.15: Pasen a Ver el Nuevo Fenómeno! (corregida y aumentada).

APOLO — Corrientes 1386. U. T. (38), Mayo 3238.—Compañía cómica argentina César Ratti. Primer actor, Pepe Ratti.—Hoy, a las 18.15, a la 1 $: Las 13. Las 21.15: gran éxito del mayor suceso de hilaridad de esta temporada: El Burlador de Casadas. A las 22.15, la espectacular y reidera obra: ¡Qué Suerte Tengo, Mi Dios!

El Burlador de Casadas una obra altamente moral destinada tan solo a provocar la risa del espectador. En la actual temporada, con seis varios los éxitos del Apolo, no habían logrado César y Pepe Ratti la obra que les permitiera lucir tan ampliamente sus extraordinarias facultades cómicas. Tanto uno como otro interpretan tipos de una irresistible fuerza hilarante.

SMART—Compañía Blanca Podestá.—Hoy, en sección vermouth únicamente, actuará la gran compañía Fénix, de paso por Buenos Aires, 8 únicas funciones. Las estrellas Nita Ibáñez, Gina Vergari, el rey del misterio Pronz, Floresi y Antonela, bailarina mago español y otras grandes atracciones. Noche, a las 21: El Enemigo Invisible. A las 22, la comedia de Florencio Sánchez: M'hijo el doctor, desempeñando el papel de Irma, Blanca Podestá. A las 23, la vigorosa obra de Nicodemi: La Sombra, grandiosa interpretación de Blanca Podestá. Espectáculo altamente moralizador para familias. Reserve sus localidades al 6592 Mayo (38).

NACIONAL—Corrientes 960.—Compañía nacional de sainetes, comedias y dramas. El conjunto artístico más completo en su género. 13a. temporada consecutiva de género chico nacional. Director-empresario: Pedro Escalada.—Hoy, a las 13.15 (sección vermouth), a las 21 y a las 23.15: Pata de Palo, sainete eminentemente cómico que proporciona a Pepe Romero, Silenciario, Alippi y Flora de Muñecas, las 22.15: La Proa, interesante pieza cosmopolita.—Platea, 1.20 $ por sección.

Próximamente, estreno: La Quita Penas, comedia de ambiente vasco-marquiño, original de J. Sánchez Gardel.

MAIPO — Esmeralda 443.—Empresa H. Cairo. La mejor y más completa compañía argentina de grandes revistas. Espectáculos rigurosamente selectos y familiares.—Hoy, a las 18.20, y 22.20. Éxito extraordinario: Cabecitas Locas. A las 22.15, gran éxito: Lo Mejor de lo Mejor.

Aviso al público: Debido al gran éxito obtenido por la última revista estrenada: Cabecitas Locas, queda postergado el estreno de la revista: Blancas y Negras, anunciado para el 2 de junio, hasta nuevo aviso.

BUENOS AIRES — Compañía argentina Enrique Muiño.—Hoy, a las 18.15 y 23.15: La Donna e Mobile. A las 21: Arbol Que Nace Torcido. A las 22: Latigazos.

La Donna e Mobile da lugar a una nueva demostración de interpretación de Muiño, que acredita una vez más la variedad de matices de su labor artística, y ese raro dominio con que hace pasar al público por toda la gama de sentimientos, desde el más alegre, al más emotivo, con natural y absoluta eficacia. No deje de verlo.

COMEDIA—U. T. (38), Mayo 3727. Compañía Franco. Comedias breves. Primera actriz, Eva Franco. Primer actor y director, José Franco.—Hoy, en sección vermouth a las 18 y a las 23, grandioso éxito de hilaridad: La Muchachita de los Sueños Locos. A las 21: La Machona. A las 22: Una Chica Rara Calla.

Es el nuestro un programa a base de obras francamente cómicas, especialmente apto para familias.

ODEON—Empresa Alzati y Cía.—Martes 17, a las 17.30, inauguración de la temporada oficial del Conciertos. Presentación del notable violinista Bronislaw Gimpel. Platea, 5 $.—Miércoles 18, a las 17.30, primer concierto del célebre pianista Wilhelm Backhaus. Platea, 8 $.

Está abierto el abono para la temporada de la compañía dramática italiana dirigida por Luigi Pirandello.

OPERA—Gran compañía nacional, cómico-lírico-dramática. — Dirección, A. Carrillero.—Hoy, gran éxito, a las 18.15, a las 21 y a las 23.15: Respeten l'Autoridad. A las 22: La Serenata.—Platea por sección, 1 $.—Miércoles 18, estreno de la sátira política de Cirilo Peña: Un Baile de Meta y Ponga en la Estancia La Rosada.

LICEO—Rivadavia y Paraná. U. T. (38) Mayo 4281.—Compañía Roberto Casaux.—Hoy, a las 17.45, vermouth: El Doctor Carricoche. Platea, 1.50 $. No, a las 21.15: La Hora del Balón, 7a. representación: La Familia Fisherpack, gran suceso cómico de Casaux y Pierina.—Platea, 3 $.

—Mañana, vermouth a las 17.45: En un Burro Tres Baturros.

COMICO—Corrientes 1280, entre Libertad y Talcahuano, U. T. Mayo (38) 6317. Compañía argentina de comedias y sainetes Luis Arata. Dirección: Roberto Noyión. El mejor conjunto en su género.— Hoy, vermouth, a las 18.15: Facha Tosta. A las 21.15 y 23.15: Facha Tosta. A las 22.15: El Pecado Galiniana.

ARGENTINO—Compañía Parravicini.—Hoy, a las 21.15: Dulce y Sabrosa, grandioso éxito de hilaridad de la pieza en 3 actos, original de Enrique García Velloso: Una Cura de Reposo.—Platea, 3 $.

—Hoy, a las 18.15, primera conferencia de Rodrigo Soriano: De Cánovas a Primo de Rivera.—Platea, 3.

MARCONI — Compañía plamontesa Mario Casaleggio.—Hoy, a las 21.15, gran éxito del vaudeville Basin e Basseme a Turin, tres actos, de G. Bertinetti, música de Cuscela. Próximamente L'uomo che si Credeva Lupo, tres cuadros dramáticos con vistas cinematográficas.—Platea con entrada, 3. Ultimo mes de Casaleggio.

BA-TA-CLAN — Compañía realista José Casamayor. — Espectáculo no apto para señoritas. — Hoy, a las 18.15 y 23.15: Las Fieras Domadas Mujeres. A las 21: ¡Ay Mamita, Qué Noche Aquella! A las 22.15, estreno: Bajo la Garra del Vicio.—Platea, 1 $.

PUEYRREDON — U. T. 0786 (66) Pueyr. — Compañía de comedias y sainetes.—Hoy, a las 17.30, beneficio: Los Frescos de Necochea. A las 18.30 y 21.15: Hay Que Conservar la Línea. A las 22.30: El Montaña de las Brujas. A las 23.25: Yo Quiero un Marido Criollo.

PORTEÑO — Compañía de revistas Azucena Maizani.—Hoy, a las 18.15, 21.20 y 23.20: Atención al Sartenazo. A las 22.20: El Porteño Está en la Zona.

—Mañana, matinée familiar a las 15.30.

MAYO — Compañía española Casenave-Hernández. — Hoy, vermouth popular a las 17.30: Doña Francisquita. Pla Sta. Maruja. A las 21: La Verbena de la Paloma. A las 22.15 (doble): La Sombra del Pilar.—Platea por sección, 1 y 3 $.

PRINCIPE — Cabildo 2327. U. T. 6027, Belgrano. — Compañía Serrano-Camiña.—Hoy, sección vermouth de moda a las 18.45: Cabecitas Locas. A las 21.15: Yo Quiero un Marido Criollo. A las 22.15: Pájaro de Presa. A las 23.15: Hay Que Conservar la Línea.

NUEVO — Corrientes 1530.—Compañía moderna de espectáculos por secciones.—Hoy, a las 18.15, 21.15 y 23.15, estreno: Cuentas de Mujer, opereta cómica en tres cuadros, de Hennequin; música de Mauricio Ivain. A las 22.15: Un Buen Muchacho.

COLISEO — Gran compañía lírica italiana. Tournée Sud América.—Martes 17, a las 21.15, debuto de la compañía lírica y ópera en 2 actos, del maestro Bellini: Norma. Maestro concertador y director de orquesta, Edmondo de Vecchi.

ATENEO—Empresa Alzati y Cía.—Compañía de operetas Inés Beretti.—Hoy, a las 18.15: La Duquesa del Bal Tabarin. Platea, 1.50 $.—Hoy, a las 21.30: La Viuda Alegre.—Platea, 2.50.

—Mañana, tres grandes funciones.

VERANO — Pasco 1255.— Compañía Zanetta-Maillot. — Hoy, a las 18.15 y a las 22.10: Nueva Pompeya. A las 21.15: Los Mercenarios del Puente. A las 23.20: Yo Soy un Criollo y me Voy.

AVENIDA—Empresa Díaz Argüelles.—Hoy, a las 18: Marina (ópera). Platea, 2 $.—A las 21.15, reestreno: La Corte de Faraón y Canción de Amor y de Guerra.—Platea, 3 $.

BOEDO—Compañía nacional.—Hoy, a las 18 y 22: La Tragedia Intima. A las 21: Los Muchachos de Antes no Usaban Gomina. A las 23, estreno: Infierno Grande.

VICTORIA — Empresa E. Guiró.—Compañía de comedias Pedro Codina. —Hoy, a las 17.45: Charleston, gran éxito. Platea, 3 $.—A las 21.30: Charleston.—Platea $ 3.

Variedades y circos

CASINO—Maipú 336. U. T. 31-3500 Retiro.—Calefacción central a vapor. Sin discusión alguna es el teatro que presenta el más ameno, variado y moral espectáculo de la Capital, con un programa que no tiene similar ni en los mejores music-halls de Nueva York, Londres, París y Berlín.—Hoy, Fisherpack, gran suceso cómico de Casaux y Pierina.—Platea, 3 $.

—Mañana, vermouth a las 17.45: En un Burro Tres Baturros.

COMICO—Corrientes 1280, entre Libertad y Talcahuano, U. T. Mayo (38) 6317. Compañía argentina de comedias y sainetes Luis Arata. Dirección: Roberto Noyión. El mejor conjunto en su género.— Hoy, vermouth, a las 18.15: Facha Tosta. A las 21.15 y 23.15: Facha Tosta. A las 22.15: El Pecado Galiniana.

ARGENTINO—Compañía Parravicini.—Hoy, a las 21.15: Dulce y Sabrosa, grandioso éxito de hilaridad de la pieza en 3 actos, original de Enrique García Velloso: Una Cura de Reposo.—Platea, 3 $.

—Hoy, a las 18.15, primera conferencia de Rodrigo Soriano: De Cánovas a Primo de Rivera.—Platea, 3.

MARCONI — Compañía plamontesa Mario Casaleggio.—Hoy, a las 21.15, gran éxito del vaudeville Basin e Basseme a Turin, tres actos, de G. Bertinetti, música de Cuscela. Próximamente L'uomo che si Credeva Lupo, tres cuadros dramáticos con vistas cinematográficas.—Platea con entrada, 3. Ultimo mes de Casaleggio.

BA-TA-CLAN — Compañía realista José Casamayor. — Espectáculo no apto para señoritas. — Hoy, a las 18.15 y 23.15: Las Fieras Domadas Mujeres. A las 21: ¡Ay Mamita, Qué Noche Aquella! A las 22.15, estreno: Bajo la Garra del Vicio.—Platea, 1 $.

PUEYRREDON — U. T. 0786 (66) Pueyr. — Compañía de comedias y sainetes.—Hoy, a las 17.30, beneficio: Los Frescos de Necochea. A las 18.30 y 21.15: Hay Que Conservar la Línea. A las 22.30: El Montaña de las Brujas. A las 23.25: Yo Quiero un Marido Criollo.

PORTEÑO — Compañía de revistas Azucena Maizani.—Hoy, a las 18.15, 21.20 y 23.20: Atención al Sartenazo. A las 22.20: El Porteño Está en la Zona.

—Mañana, matinée familiar a las 15.30.

MAYO — Compañía española Casenave-Hernández. — Hoy, vermouth popular a las 17.30: Doña Francisquita. Pla Sta. Maruja. A las 21: La Verbena de la Paloma. A las 22.15 (doble): La Sombra del Pilar.—Platea por sección, 1 y 3 $.

PRINCIPE — Cabildo 2327. U. T. 6027, Belgrano. — Compañía Serrano-Camiña.—Hoy, sección vermouth de moda a las 18.45: Cabecitas Locas. A las 21.15: Yo Quiero un Marido Criollo. A las 22.15: Pájaro de Presa. A las 23.15: Hay Que Conservar la Línea.

NUEVO — Corrientes 1530.—Compañía moderna de espectáculos por secciones.—Hoy, a las 18.15, 21.15 y 23.15, estreno: Cuentas de Mujer, opereta cómica en tres cuadros, de Hennequin; música de Mauricio Ivain. A las 22.15: Un Buen Muchacho.

COLISEO — Gran compañía lírica italiana. Tournée Sud América.—Martes 17, a las 21.15, debuto de la compañía lírica y ópera en 2 actos, del maestro Bellini: Norma. Maestro concertador y director de orquesta, Edmondo de Vecchi.

ATENEO—Empresa Alzati y Cía.—Compañía de operetas Inés Beretti.—Hoy, a las 18.15: La Duquesa del Bal Tabarin. Platea, 1.50 $.—Hoy, a las 21.30: La Viuda Alegre.—Platea, 2.50.

—Mañana, tres grandes funciones.

VERANO — Pasco 1255.— Compañía Zanetta-Maillot. — Hoy, a las 18.15 y a las 22.10: Nueva Pompeya. A las 21.15: Los Mercenarios del Puente. A las 23.20: Yo Soy un Criollo y me Voy.

AVENIDA—Empresa Díaz Argüelles.—Hoy, a las 18: Marina (ópera). Platea, 2 $.—A las 21.15, reestreno: La Corte de Faraón y Canción de Amor y de Guerra.—Platea, 3 $.

BOEDO—Compañía nacional.—Hoy, a las 18 y 22: La Tragedia Intima. A las 21: Los Muchachos de Antes no Usaban Gomina. A las 23, estreno: Infierno Grande.

VICTORIA — Empresa E. Guiró.—Compañía de comedias Pedro Codina. —Hoy, a las 17.45: Charleston, gran éxito. Platea, 3 $.—A las 21.30: Charleston.—Platea $ 3.

Cinematógrafos

EMPIRE THEATRE—Corrientes y Maipú.—Ultimas dos exhibiciones de la obra magna de la cinematografía europea: El jugador de ajedrez, un drama intenso y de sumo interés, de una presentación e interpretación magníficas, y exhibe de tarde a las 17 en punto y noche a las 22.30, Platea, 2 $. Noche entera, 2.50. El gran estreno de hoy en la selecta a las 18.30 y 21.30: Mamita!: Bebe Daniels y otras estrellas en la interesante comedia dramática social La chica de Florida (un film notable); a las 16, otro interesante estreno: Douglas Mac Lean en su mejor creación El cazador de gatos; a las 15, por última vez, el gran éxito Ajuria: ¡Esto es París! Retire su localidad para mañana, se estrena: Resurrección.

GRAND SPLENDID THEATRE.—Santa Fe 1565.—Exito de la innovación de las orquestas clásica y jazz-band Grand Splendid, dos grandes conjuntos alternativamente. El gran estreno de hoy, en el "rendez-vous" social de la tarde, a las 17 en punto y noche a las 22: Miguelita (M. G. M.), preciosa comedia por Sally O'Neill, Charles Murray y 6 estrellas más; a las 15, gran cómica en tres cuadros, de Hennequin; música de Mauricio Ivain. A las 22.15: Un Buen Muchacho.

COLISEO — Gran compañía lírica italiana. Tournée Sud América.—Martes 17, a las 21.15, debuto de la compañía lírica y ópera en 2 actos, del maestro Bellini: Norma. Maestro concertador y director de orquesta, Edmondo de Vecchi.

ATENEO—Empresa Alzati y Cía.—Compañía de operetas Inés Beretti.—Hoy, a las 18.15: La Duquesa del Bal Tabarin. Platea, 1.50 $.—Hoy, a las 21.30: La Viuda Alegre.—Platea, 2.50.

—Mañana, tres grandes funciones.

VERANO — Pasco 1255.— Compañía Zanetta-Maillot. — Hoy, a las 18.15 y a las 22.10: Nueva Pompeya. A las 21.15: Los Mercenarios del Puente. A las 23.20: Yo Soy un Criollo y me Voy.

AVENIDA—Empresa Díaz Argüelles.—Hoy, a las 18: Marina (ópera). Platea, 2 $.—A las 21.15, reestreno: La Corte de Faraón y Canción de Amor y de Guerra.—Platea, 3 $.

BOEDO—Compañía nacional.—Hoy, a las 18 y 22: La Tragedia Intima. A las 21: Los Muchachos de Antes no Usaban Gomina. A las 23, estreno: Infierno Grande.

VICTORIA — Empresa E. Guiró.—Compañía de comedias Pedro Codina. —Hoy, a las 17.45: Charleston, gran éxito. Platea, 3 $.—A las 21.30: Charleston.—Platea $ 3.

Cinematógrafos

EMPIRE THEATRE—Corrientes y Maipú.—Ultimas dos exhibiciones de la obra magna de la cinematografía europea: El jugador de ajedrez, un drama intenso y de sumo interés, de una presentación e interpretación magníficas, y exhibe de tarde a las 17 en punto y noche a las 22.30, Platea, 2 $. Noche entera, 2.50. El gran estreno de hoy en la selecta a las 18.30 y 21.30: Mamita!: Bebe Daniels y otras estrellas en la interesante comedia dramática social La

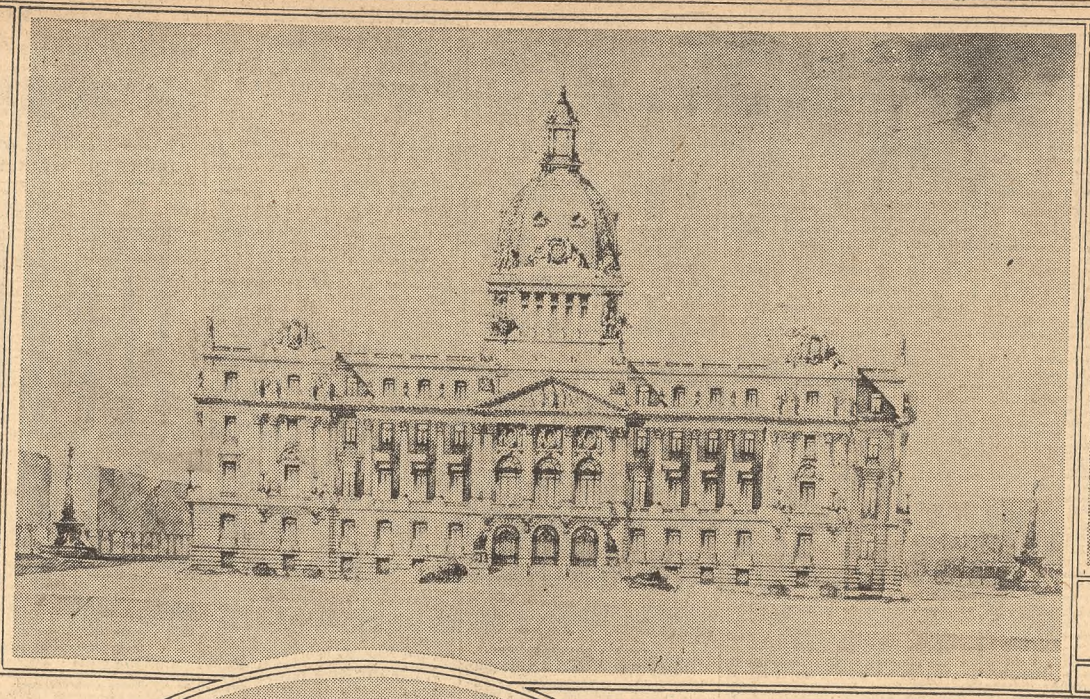

Proyecto para el edificio de la Casa de Gobierno de Mendoza, aprobado por el P. Ejecutivo de esa Provincia. Son autores los arquitectos Pablo Pater y Alberto Morea

El ministro de Guerra visitó recientemente el campo General Paz, de la remonta del Ejército, en Ordóñez, provincia de Córdoba

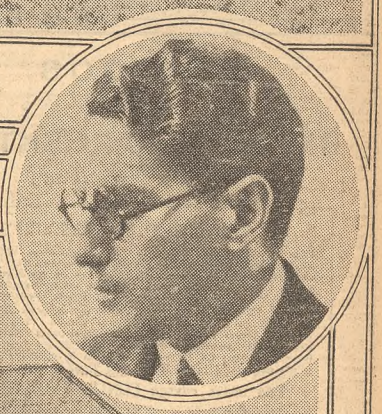

El violinista español Mario Mateo, que ha dado entre nosotros varios conciertos con éxito. Actuará hoy en el Odeón

La calle San Salvador entre Uriarte y Thames se encuentra obstruída por una casucha que constituye un foco de infección

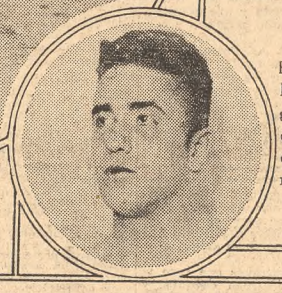

Raúl Rod, español, y Roberto Delfino, argentino, sostendrán esta noche un match de boxeo a doce rounds en el Coliseo

La estación radiotelefónica municipal, en Blandengues y Republiqueta, cuyos trabajos están casi terminados

SE DARA MAYOR AMPLITUD A LA EXPOSICION DE LOS PRODUCTOS DE GRANJA

La Sociedad Rural Argentina desea que el certamen del año próximo tenga mayor magnitud

Numeroso público continúa visitando la Exposición Nacional de Granja. Hoy por la mañana la entrada al local será gratuita, con objeto de que el público en general pueda aprovechar las enseñanzas que derivan de este certamen. Las escuelas nacionales y otros establecimientos de enseñanza industrial que están representados en la Exposición venderán sus productos, como ser dulces, mieles, mantecas y otros artículos, en latas elaborados con procedimientos modernos por ellos mismos, que podrán ser adquiridos a precio de costo.

Mañana por la tarde se efectuarán interesantes concursos hípicos que llamarán la atención por su novedad, figurando entre ellos gymkanas, juego de roseta, carreras de patata al balde y otras diversiones que ponen a prueba la destreza de los jinetes y que agradan siempre a nuestro público.

La Exposición Nacional de Granja que se realizará el año próximo será un exponente de todas las industrias del campo y tendrán representación los Gobiernos de provincias y territorios Nacionales.

En la última reunión de la Comisión Directiva de la Sociedad Rural Argentina, el secretario, Dr. Miguel Angel Cárcano, expresó la conveniencia de dar a la Exposición de Granja la mayor amplitud posible. Para lograr este propósito el Dr. Cárcano dijo que era necesario organizar el certamen dentro de un programa ampliamente estudiado y darlo a la publicidad con todo tiempo, a fin de que los productores puedan prepararse su concurrencia. Manifestó que es también necesario democratizar y extender las exposiciones de la granja y las industrias rurales y que estos certámenes deben ser un exponente real de las actividades rurales del país y de sus diferentes regiones y productos, en sus distintas manifestaciones, debiendo traerse a la Capital la vida rural integral de la República y aprovechar esta oportunidad no solamente para realizar la experiencia de enseñanza, sino también para efectuar una gran feria de productos.

Esta iniciativa fué aceptada, facultándose a la presidencia para designar una comisión especial con el fin de que desde ahora estudie y proyecte la organización de la Exposición Nacional de Granja del año próximo, debiendo darse a la publicidad.

Esbozó el Dr. Cárcano a grandes líneas todo lo que deberá abarcar la exposición próxima, y dijo que especialmente debe obtenerse la representación de todas las Provincias y Territorios interesando a sus respectivos Gobiernos.

Desde la aceituna riojana hasta la uva de Río Negro y desde la selección del maíz para la crianza del cerdo y para la exportación hasta la forma técnica de usar la separadora de miel, todo tendrá su correspondiente ubicación, lo cual constituirá una cátedra objetiva y eficaz para el fomento de las industrias rurales.

Será el certamen de mayo de 1928 una verdadera exposición nacional de dichas industrias.

La sección frutícola será presentada en un amplio salón, en el cual se exhibirán todas las frutas que produce nuestro suelo, en su estado natural, con su aroma y aspecto peculiares y aptas para el consumo. La uva de Mendoza y de San Juan, las manzanas y peras de Chubut, duraznos, ciruelas, frutilla, etcétera, formarán un conjunto excepcional.

Cada sección comportará, además, la industrialización del producto, dentro del concepto de la industria casera de granja, agregándose la preparación para atender la exportación de la fruta en su estado natural.

El rengión de hortalizas, la apicultura, la crianza de gusanos de seda, la avicultura, los cerdos, etcétera, serán objeto de una presentación y demostraciones análogas.

La industria lechera será expuesta con las comprobaciones de rendimientos, indispensables para su más conveniente exteriorización. Los medios de transporte rápidos y económicos: el carro, el sulky, el camión, el automóvil, etcétera.

Las maquinarias y demás elementos necesarios servirán de orientación para los productores. Los silos, saneamiento de terrenos, procedimientos, planos y proyectos de canalizaciones parciales y generales, serán reunidos en una sección especial.

El primer salón será destinado a la "tierra", bajo cuyo rubro serán presentados los análisis; cortes del subsuelo, en frascos, con la indicación de la zona a que correspondan y utilización de referencia, e información, término medio, de las tierras por región y cultivos para los cuales son más aptas. En fin, los cereales serán exhibidos en forma que no se ha hecho hasta el presente, debiendo constituir, en resumen, la exposición que se proyecta una nota instructiva y demostrativa de la capacidad productora del país.

El Dr. Cárcano considera que conviene a los intereses nacionales la realización de un certamen como el que ha esbozado, teniendo en cuenta que desde el año 1910, cuando la Exposición del Centenario, no hemos celebrado torneos de esta naturaleza.

La comisión especial será designada dentro de breves días y se pondrá inmediatamente a sus tareas.

CELEBRO SESION EL CONCEJO DELIBERANTE

Fueron considerados diversos asuntos y destinados otros a las comisiones respectivas

A las 18.35 y bajo la presidencia del Dr. Adrián Fernández Castro inició anoche la sesión el Concejo Deliberante.

Aprobada la versión de la sesión anterior, se dió lectura a un proyecto presentado por el Sr. Guerrico, fijando el funcionamiento de los comercios afectados por la ordenanza de Moralidad entre las 17 y 4, con lo cual se modifica el horario actual que es de 13 a 5.

El Sr. Guerrico pidió que fuera tratado sobre tablas y así se resolvió. La discusión en general dió motivo a un largo debate en el que intervinieron los señores Jiménez, Briuolo, Manacorda, Coidano, Guerrico y Coronado. El Sr. Manacorda, en nombre del sector socialista anunció que en breve presentaría el proyecto por el cual se deroga la ordenanza existente, cuya finalidad es suprimir el comercio que se realiza.

El proyecto de ordenanza del Sr. Guerrico fué sancionado contra el voto del sector socialista, quien sostiene que debe derogarse íntegramente la referida ordenanza.

Vestuarios para los mataderos de Liniers

Después fué sancionada una minuta de comunicación por la cual se solicita al D. E. que dé comienzo cuanto antes a la construcción de las casillas para vestuario del personal de los mataderos de Liniers, obra autorizada por una ordenanza.

Comisión de Estética Edilicia

También fué aprobada una minuta de comunicación solicitando informes al D. E. sobre el funcionamiento de la Comisión de Estética Edilicia y razones que han motivado su designación.

Panadería del Hospital Alvear

El Sr. Jiménez presentó una minuta de comunicación solicitando informes sobre el horario que regía para la panadería del Hospital Alvear, donde se elabora el pan que se consume en los hospitales municipales.

Fundó su proyecto en que había sido informado que ese establecimiento funcionaba de noche, contrariando así disposiciones expresas de una ley.

Liberación de máquinas de coser

Fué destinado a la comisión respectiva un proyecto de ordenanza presentado por el Sr. Inchausti por el cual se autoriza al D. E. a invertir hasta la suma de 10.000 pesos en la liberación de las máquinas de coser pignoradas en el Banco Municipal de Préstamos en favor de los pobres y con motivo de celebrarse en breve las fiestas patrias.

La situación de la empresa Lacroze

La Presidencia dió cuenta de que se había constituído la comisión especial designada para estudiar la situación financiera y deuda pendiente con la Municipalidad, de la empresa de Tranvías Lacroze. Preside esta comisión el doctor Aimó y la integran los Sres. Inchausti, Briuolo, Manacorda, Soldano y Sanguinetti.

Comisión de interpretación

Ha quedado constituída la Comisión de Interpretación, habiendo sido elegido presidente de la misma, D. Nicolás Coronado.

Licencia a un concejal

Fué acordada una licencia por el tiempo que dure su enfermedad, al concejal D. Martín Gandulfo.

Concejales ausentes

No concurrieron a la sesión los concejales Sres. Grisolía, Parravicini, Ghioldi, Muscio y Villemur.

FUÉ FIJADO EL ITINERARIO DEL VIAJE DE LA FRAGATA SARMIENTO

La travesía más larga la realizará el buque-escuela al comienzo del viaje, entre Buenos Aires y Lourenço Márquez, con 4800 millas

El Ministerio de Marina hizo conocer ayer en forma definitiva el itinerario del próximo viaje de la fragata Sarmiento, que no difiere en mucho del que publicamos oportunamente, cuando fué trazado a grandes rasgos el programa que debería cumplir el buque-escuela en su 27a. campaña de instrucción, con los cadetes del quinto año de la Escuela Naval.

La circunstancia de haberse ampliado los trabajos requeridos por el alistamiento general del barco, la fecha de salida, fijada en el primer momento para el 22 del mes en curso, ha sido transferida para el 29. Deliciete meses y diez y siete días.

Escalas	Distancia en millas	Travesía en días	Salida		Llegada	
B. Aires-L. Márquez	4800	33	Mayo	29	Julio	1
L. Márquez-Nossi Bé	1300	7	Julio	6	Julio	13
Nossi Bé-Bombay	2500	14	Julio	16	Julio	30
Bombay-Aden	1660	10	Agosto	6	Agosto	16
Aden-Jafa	1500	8	Agosto	18	Agosto	26
Jafa-Alejandría	300	2	Agosto	21	Septiembre	2
Alejandría-Atenas	600	3	Septiembre	7	Septiembre	10
Atenas-Palermo	600	3	Septiembre	16	Septiembre	19
Palermo-Nápoles	170	1	Septiembre	21	Septiembre	22
Nápoles-Roma	170	1	Septiembre	26	Septiembre	27
Roma-Génova	600	3	Octubre	4	Octubre	6
Génova-Marsella	220	1	Octubre	16	Octubre	17
Marsella-Barcelona	170	1	Octubre	22	Octubre	23
Barcelona-Valencia	170	1	Octubre	28	Octubre	29
Valencia-Málaga	360	2	Noviembre	2	Noviembre	4
Málaga-Funchal	680	3	Noviembre	6	Noviembre	9
Funchal-S. J. de Pto. Rico	3000	18	Noviembre	11	Noviembre	29
S. J. de P. Rico-Pto. España	500	3	Diciembre	4	Diciembre	7
P. España (Trinidad)-Bahía	2500	15	Diciembre	11	Diciembre	26
Bahía-Mar del Plata	2000	16	Diciembre	30	Enero	15

BOY SCOUTS ARGENTINOS

La compañía Tomás Santa Coloma

Después de una estada de 15 días en esta Capital, los boy scouts de la compañía Tomás Santa Coloma, de la localidad de Tres Arroyos, regresarán hoy, después de haber cumplido un amplio programa de visitas a los principales establecimientos militares, industriales e institutos de enseñanza, especialmente invitados por los directores de la Asociación Nacional de Boy Scouts. Los jóvenes excursionistas llevan la mejor impresión por las atenciones que les fueron dispensadas.

Concurrirán a la estación Constitución a despedirlos una delegación de la Junta Nacional y otra de los diversos cuerpos de boy scouts de la Capital.

ROTURASE LA TIERRA PARA LA PROXIMA SIEMBRA DEL TRIGO

Las lluvias parciales de la última quincena de abril permitieron activar la tarea

El director general de Economía Rural y Estadística, D. Manuel Dolarea, ha presentado ayer al ministro de Agricultura un informe agropecuario sobre las cosechas, sementeras, campos de pastoreo, haciendas, etcétera, que comprende desde el 20 de abril último hasta el 12 del actual, el cual fué preparado con los datos suministrados por el cuerpo de inspección rural de esa repartición y los del personal destacado en las zonas productoras. Los detalles del informe han sido confrontados con los de la encuesta mensual hecha a los corresponsales agrícolas de aquella dependencia.

Las lluvias parciales habidas en la última quincena de abril y muchos días del mes actual, dice ese informe, han permitido activar, en algunas regiones, la roturación de la tierra para la próxima siembra del trigo; pero, en general, esa labor se halla atrasada en relación al año anterior, en que esta operación se efectuó en épocas normales.

El informe contiene los detalles que damos en seguida:

Avena, cebada y centeno—Por la falta oportuna de lluvias estas sementeras se resienten de la sequía en algunas zonas, por lo que se puede estimar su estado de regular a bueno.

Maíz—Sigue con lentitud la recolección de este cultivo. En algunas partes se observa escasez de brazos.

Maní—La recolección de este oleaginoso puede darse casi por terminada con rendimientos inferiores al año ppdo.

Algodón—El tiempo fresco, agregado a los días cortos y de poco sol, hace cifrar pocas esperanzas en las floraciones tardías, cuyos capullos no alcanzarán a madurar si hiela a fines de mayo, como generalmente ocurre.

En cuanto a la cosecha, se ha notado mayor actividad debido a que los capullos se abren en mayor número, y, además, debido a los mejores precios que ofrecen los acopiadores. El desmote se realiza lentamente por falta de materia prima, pues las usinas esperan reunir partidas de alguna importancia para entrar de lleno a efectuar esa tarea.

Vid—Puede estimarse como terminada la cosecha de uva para exportación y vinificación, comenzándose actualmente los trabajos culturales en los viñedos.

Campos de pastoreo y haciendas—El estado de los campos de pastoreo se puede estimar, en general, como bueno, con excepción de la parte sur de la Provincia de Buenos Aires, donde, debido a la falta de lluvias, han desmejorado bastante.

El ganado se encuentra, en general, en buen estado de gordura y sanitario, pudiéndose considerar en algunas regiones hasta excelente. Pero, en cambio, en la zona sur de la Provincia de Buenos Aires muestra tendencia a desmejorarse por las circunstancias anotadas anteriormente.

Estado sanitario de la población rural—Se estima como bueno.

Caminos—Su estado, en general, puede clasificarse como excelente.

Boletín meteorológico

Acompaña al informe agropecuario un boletín meteorológico, que contiene la sinopsis del tiempo durante el mes de abril, preparado por la Dirección del ramo.

Según ese boletín, hubo lluvias abundantes en Entre Ríos, copiosas en la zona central de Santa Fe y Norte de Buenos Aires, regulares y moderadas en el resto de la región cereal, con excepción de la parte sur de Buenos Aires y de la Pampa, donde fueron inferiores a la normal.

INFORMACION GENERAL

Proseguirá el cierre de las carbonerías

En el salón de la calle Alsina 2513 se realizó anoche la anunciada asamblea de miembros de las sociedades de carboneros minoristas que, como lo hemos informado en crónicas anteriores, se hallan en conflicto con los componentes de la Sociedad Comercial de Productos Forestales.

Abierto el acto, la presidencia dió cuenta de los informes presentados por las diversas comisiones de propaganda, según los cuales la casi totalidad del gremio establecido en la Capital, Avellaneda, Lanús y otros pueblos circunvecinos, se habría adherido al movimiento de resistencia, manteniendo el cierre de sus comercios.

Seguidamente se informó que la comisión encargada de proseguir las gestiones de arreglo con los representantes de la Sociedad de Productos Forestales no había logrado llegar a un acuerdo, quedando por lo tanto el conflicto planteado en los mismos términos en que se hallaba el día anterior.

Después de un extenso debate sobre estas informaciones, la asamblea por gran mayoría de votos resolvió mantener sus reclamaciones y continuar el cierre de los comercios, hasta tanto los mayoristas rebajen el precio del combustible.

Cámara de Comisionistas Oficiales de la Bolsa

Las gestiones iniciadas por el presidente de la Bolsa de Comercio, señor Padilla, para obtener el retiro de las renuncias presentadas por los miembros de la Comisión Directiva de la Cámara de Comisionistas de la entidad, no dieron el resultado que se esperaba. En consecuencia, el Sr. Padilla, de acuerdo con las atribuciones que le acordó la Cámara de la Bolsa, resolvió aceptar aquellas renuncias.

Al mismo tiempo, el presidente de la Bolsa resolvió convocar al gremio de comisionistas para una asamblea que se efectuará el viernes próximo, a las 15.30, para proceder a la elección de nuevas autoridades de la Cámara respectiva.

SE LE HA ENSUCIADO la tapicería o funda de su auto?.. acuda a la

S. A. Tintorería El Prat

Fundada en 1860

La más grande e importante de Sud América

2 Usinas. 30 Sucursales

SiVd. desea comprar un lote de tierra, una pequeña propiedad para habitarla o una casa para renta, lea mañana nuestras páginas de remate.

Ahí hallará Vd. todos los ofrecimientos del momento actual.

CASA ESCASANY ofrece HOY TODO el DIA

ESTE PAR DE AROS MODELO IMPUESTO POR LA MODA ACTUAL

DE PLATA, con perlas imitación muy perfecta, el par, $ 3.50

JOYERIA Y RELOJERIA

Casa Central: PERU esquina RIVADAVIA Buenos Aires

Exposición-Venta y Talleres: AVENIDA DE MAYO 1145

Sucursales: TUCUMAN, BAHIA BLANCA, MAR DEL PLATA (Rambla)

ADELGACE!!

Su salud y su comodidad lo exigen. Además será ágil y elegante. El té Tovar hace adelgazar rápidamente sin perjudicar el organismo, porque no ataca órganos ajenos al mal que combate. Se vende en todas las farmacias, a $ 3.- la caja. FARMACIA FRANCO - INGLESA. La mayor del mundo. Sarmiento y Florida. Buenos Aires

El juez Dr. Facio continúa indagando los procedimientos realizados por la Policía

Ayer interrogó a otros dos empleados de Investigaciones de la Capital. Se presentó una mujer para declarar en favor de Llacoy

En el Juzgado del Dr. Facio prosiguió trabajándose ayer en el proceso de Vicente López, habiendo comparecido a prestar declaración otros dos testigos empleados de Investigaciones de la Capital Federal, cuyas citaciones se habían sido dadas a conocer. Se llaman esos dos empleados Serafín Cirigliano y Nicolás Francisco Cardinale, y tuvieron a su cargo, hace tiempo, la comisión de practicar un registro en la habitación que Víctor Antía ocupaba en la casa de la calle Billinghurts.

Tanto uno como otro fueron preguntados acerca de la forma, hora y circunstancias en que se llevó a cabo la diligencia, obteniéndose contestaciones precisas de Cirigliano, no así de Cardinale, quien dijo que no recordaba la mayoría de las cosas.

Como ya decimos, se ignoraba si en el día de ayer se realizarían en el Juzgado nuevas diligencias públicas, circunstancia ésta que dió motivo a que fueran pocas las personas que concurrieran al acto.

Como en días anteriores, el juez acudió a su despacho después de las 14, iniciándose la audiencia con la declaración de Cirigliano.

En primer término el juez preguntó al testigo: ¿Recibió usted la comisión de efectuar un allanamiento en la casa de Víctor Antía?

El testigo respondió que le parecía recordar que en una oportunidad había hecho, efectivamente, un registro en la pieza de ese sujeto, que estaba situada en la calle Billinghurts al ciento y tantos. Inmediatamente, respondiendo a otra pregunta del juez, dijo que se le había dado autorización con el sólo propósito de que fuera en busca de ropas que, probablemente, hubiera allí, y que pudieran ser producto de algún hurto o robo de los muchos que se habían cometido en aquella fecha.

Se le requirió después que explicara qué muebles había en la habitación y en qué forma estaba situada ésta en la casa, respondiendo el testigo que la pieza estaba a la izquierda y que en el interior de ella, sobre el lado derecho, había una pequeña mesa, existiendo, además, un ropero estilo antiguo con luna grande y una cama. Prosiguiendo sus manifestaciones expresó que no recordaba otro detalle debido al tiempo que ha transcurrido desde aquel entonces, que llega a cinco o seis meses, más o menos.

Preguntado para que dijera si levantaron acta de esa diligencia y si lo acompañaban algunas otras personas, contestó que lo secundaba en su tarea el empleado Cardinale, y que también iba con ellos la madre de Margarita Flores Leiva, con quien salieron desde el Departamento de Policía. A otra pregunta del juez, dijo que no sabía si esa señora estaba detenida por la Policía. Respondiendo luego a otro pedido del magistrado, manifestó que la puerta de la habitación estaba abierta y que se encontraba allí un niño de pocos años. No recuerda la hora del procedimiento, pareciéndole que eran las 15 o las 16.

Según el testigo, él, su colega y la señora firmaron el acta, después de hacer un minucioso registro en la habitación.

En cuanto a la fecha en que se llevó a cabo el secuestro dijo que no la recordaba, y entonces, a pedido de la defensa, se le requirió que contestara si fué el año pasado antes del 28 de diciembre último. Tampoco recordó esa circunstancia, y con respecto a lo que se secuestró, tiene memoria únicamente que era ropa de hombre y de mujer, la que seleccionaron según su criterio, por dudar de su procedencia, y obrado así de acuerdo con las instrucciones que le habían dado sus superiores. No vió ninguna piel.

Inmediatamente le fueron puestas de manifiesto las pieles que se encuentran en el Juzgado y que pertenecen a la causa. El testigo las examinó detenidamente, expresando luego que ninguna de ellas había visto en la habitación.

A esta altura de la declaración el Dr. Facio le preguntó al testigo que si hubiera visto en la casa, en aquella oportunidad alguna piel, la hubiera recogido. Cirigliano contestó que, como sólo le habían encargado el secuestro de ropa, la existencia de alguna piel no hubiera, probablemente, despertado en él ningún interés por llevarla.

A solicitud de la defensa fué preguntado si tenía alguna indicación especial si hubiera visto pieles, repitiendo entonces el testigo que, como ya lo había dicho, la orden era únicamente de secuestrar ropas.

A continuación reconoció el acta de ese secuestro como de su puño y letra, como así también su firma. Expresó en seguida que llevaba una autorización escrita que le fué extendida por un superior, que no recuerda quién es, para efectuar el registro de la pieza. Más adelante supo que las prendas le fueron devueltas a Margarita Flores Leiva, quien, cuando se le comisionó a él, se encontraba en la oficina de Robos y Hurtos.

Leída el acta del secuestro, el juez manifestó al testigo que le llamaba la atención que se hubieran incautado de una cartera, una lapicera vieja con depósito de tinta, una llave y una bombilla, cuando, según acababa de manifestar el mismo, tenía orden exclusiva de buscar ropas. Manifestó Cirigliano que no podía explicar cómo había secuestrado esos elementos y que, seguramente, estimó él en aquella oportunidad, que podían resultar de beneficio para la pesquisa.

A raíz de una pregunta del abogado, manifestó que no es exacto que la madre de Margarita le haya mostrado recibos de una casa comercial para probar que algunas ropas de las que secuestraban habían sido adquiridas y no eran, por lo tanto, producto de robos.

Contestando a otras preguntas, dijo que el acta fué levantada en la habitación, que no había testigos presenciales, que no sabe si otros empleados habían estado antes en esa pieza y que en ningún momento se le dijo que los efectos que se buscaban eran provenientes del robo cometido en el chalet del Dr. Ray.

Manifestaciones del otro empleado

Seguidamente se hizo comparecer a Nicolás Francisco Cardinale, el otro empleado de Investigaciones que permanecía en antesalas. Como a su colega, el juez le preguntó acerca de la intervención que tuvo en la requisa de la pieza de la calle Billinghurts y en qué época fué practicada la misma.

Comenzó por manifestar el testigo que no recordaba la fecha ni qué personas se encontraban en la pieza, y, respondiendo a otro requerimiento del magistrado, manifestó que había ido a ese sitio, juntamente con Cirigliano, a efecto de secuestrar ropas que provenían de robos.

En cuanto a los muebles que había en la habitación, no los recuerda y añadió que respecto de lo secuestrado sólo podría tener una idea en ese momento dándosele lectura del acta respectiva. No supo a qué robo pertenecían las prendas que se buscaban y no recuerda si había o no pieles, las cuales le fueron puestas de manifiesto, expresando entonces que nunca las había visto.

Más adelante dijo que no recordaba si alguna persona los había acompañado en la diligencia, creyendo que la madre de la mujer de Antín estaba en la pieza cuando ellos llegaron con una autorización de la Flores Leiva para practicar el secuestro.

Coincidió con el anterior testigo en que el acta se hizo en la misma habitación, sin poder precisar quienes la firmaron ni con qué lapicera y tinta fué labrada.

Reconoció su firma al pie del acta respectiva al serle expuesto ese documento por el Juzgado, dándose después lectura del mismo, cuyo contenido ratificó, sin poder recordar ningún otro detalle, a pesar de habérsele requerido diversos en sucesivas preguntas.

Manifestó entonces: "Esas cosas deben preguntarse al empleado Cirigliano, que era el que llevaba instrucciones e impartió las órdenes en el secuestro".

Juez—Pero como usted no es de madera y tiene opinión, podría conservar un recuerdo propio de las cosas.

Preguntado también sobre la disposición, apariencias, etcétera, de la casa que visitaron, expresó que sólo recordaba sin seguridad que la pieza de Antía estaba a la izquierda de la entrada, no sabiendo si era una finca chica o un conventillo.

Juez—¿Recuerda si entre los robos motivo del secuestro en la calle Billinghurst figuraba el cometido en el chalet del Dr. Ray?

Testigo—No recuerdo...

Juez—No recuerda; tiene muy mala memoria.

Ante otra pregunta, que tampoco atinó a contestar el testigo, diciendo que debía saberlo Cirigliano, replicóle el juez: "Es que Cirigliano también tiene mala memoria y no recuerda nada".

Pericia sobre los caracteres caligráficos del acta

Una vez que se dió por terminada la exposición del empleado Cardinale, el juez resolvió llamar nuevamente al empleado Cirigliano para preguntarle si recordaba con exactitud que el acta había sido firmada por todas las personas presentes en el secuestro de la calle Billinghurst, a lo que aquél contestó afirmativamente.

Se le interrogó entonces acerca de si todos habían rubricado el acta con la pluma estilográfica llevada por él y expuesta ante el Juzgado en su reciente declaración, contestando que no podía precisar ese detalle ni tampoco si en la habitación había otros elementos de escritura.

El juez le invitó, antes de que se retirara, a transcribir en las hojas de constancia que se labran en la audiencia la primera parte del acta correspondiente al secuestro, a fin de comparar los rasgos de ambos trazados, por aparecer hechas las firmas de Cardinale y de la Leiva en esta última, con caracteres distintos. Cirigliano se prestó a la pericia, pero como al escribir mojase la pluma en el tintero del Juzgado, el juez le indicó que no debía hacerlo así, sino utilizando la tinta del depósito de su lapicera, a lo que manifestó el testigo que aquélla estaba casi agotada.

Presentación espontánea de un testigo

Después de un breve cuarto intermedio compareció la mujer Isolina Gómez, expresando ser la muchacha que estuvo un tiempo como sirvienta de Francisca Orlandi, amiga de Llacoy, quien concurría con frecuencia a la casa, donde vivió temporalmente por el término de tres meses, para cuidar a Francisca, que se hallaba muy enferma.

Agregó que, enterada por los diarios de que se había reiniciado las actuaciones del proceso Ray, se presentaba espontáneamente para declarar que durante todo el mes de agosto del año pasado Llacoy no había salido de noche, pues estuvo dedicado a cuidar a su amiga, la que falleció el día 28 de dicho mes. Expresó que en la actualidad no podía conseguir trabajo en ninguna parte porque la Policía de la Capital Federal la persigue continuamente para solicitarle datos de la vida de Llacoy, que ella no conoce. Como prueba de lo que había afirmado ofreció el testimonio de una hermana de su extinta patrona, llamada María, quien a pesar de no habitar en la misma finca iba todas las noches a compartir con Llacoy el cuidado de la enferma.

Sostuvo que la noche del 16 de agosto último — fecha del crimen de Castritius — Llacoy no salió de la casa, por estar muy grave en esos momentos Francisca Orlandi, habiéndolo visto ella quedarse al lado del lecho, en momentos en que se retiró para acostarse, siendo las 3.

El juez le preguntó cómo recordaba con tanta precisión el detalle de la fecha con relación al crimen, y contestó que ello se debía a que al día siguiente leyó en los diarios la crónica del asesinato de Castritius. A requerimiento de la defensa añadió que Llacoy prodigaba a la enferma afectuoso cuidado, encargándose de las mandas a diversas horas del día y de solicitar los servicios profesionales del médico Dr. Rossi Belgrano, que precisamente el 16 de agosto estuvo revisando a Francisca aproximadamente a las 20, hallándose presente Llacoy.

Posteriormente se le preguntó qué empleado de Investigaciones era el que la incomodaba, informando que no sabe su nombre, pero dice que lo ha visto retratado en el último número de una revista y que recuerda que es alto, delgado, moreno y con grandes bigotes, no llevando nunca uniforme policial. Asimismo, expresó que aquel empleado solía presentarse a interrogar a las personas que eran patrones de la declarante, habiendo concurrido también a su propio domicilio para pedirle que concurriera al Departamento de Policía, cosa que ella no aceptó por no haber motivo alguno para hacerlo así.

Volviendo a ocuparse de Llacoy, a raíz de diversas preguntas de la defensa y del Juzgado, manifestó que nunca le había oído hablar de delitos, sabiendo que algunas veces lo iban a visitar Víctor y Rosendo Antía, con quienes no sabe de qué conversaban.

Los últimos patrones que tuvo la declarante fueron Juan González y su esposa María Alonso, domiciliados en la calle Corrientes, casi esquina a Junín, los cuales fueron entrevistados por el empleado mencionado anteriormente, quien los molestaba con tanta frecuencia que ella, para evitarles disgustos, debió abandonar la ocupación.

A las 19, aproximadamente, se dió por terminada la audiencia, la que no se reanudará, probablemente, hasta el miércoles próximo.

Escrito del defensor

El defensor de José Llacoy y Víctor Antía presentó ayer un escrito al juez Dr. Facio solicitando de ese magistrado que deje sin efecto la medida disciplinaria que le fué impuesta durante el desarrollo de la audiencia en que prestó declaración el jefe de Investigaciones de la Capital Federal, Sr. Santiago.

Expresa el letrado recurrente que al hacer las manifestaciones que dieron lugar a esa medida disciplinaria, consistente en una multa de cien pesos o en su defecto cuatro días de arresto, no fué su intención agraviar al testigo que declaraba en ese instante, sino referirse a ciertas circunstancias que constan en un proceso que podía ser de interés, en opinión de la defensa, para juzgar la actuación del testigo en la causa que se ventila, poniendo de relieve sus modalidades en forma que sirviera para fundamentar su tacha en estos asuntos.

"Los dichos a que me refiero—agrega—pienso que no constituyen en sí una irrespetuosidad, desde que ellos estaban consignados en actuaciones judiciales que era perfectamente lícito invocar y cuya utilidad estimo de interés decisivo para sus fines".

Finalmente, expresa que, salvando la autorizada opinión del juez, solicita, teniendo en cuenta las manifestaciones que expuso con altivez, deje sin efecto la medida disciplinaria mencionada.

UN SARGENTO DE POLICIA DETUVO A DOS LADRONES

Tras empeñosa persecución, el sargento Donato Quinteros, de la comisaría 43a., obtuvo la detención de dos ladrones, a quienes sorprendió en un principio en momentos que salían de una casa que habían visitado con indudables fines de robo.

El sargento Quinteros recorría, alrededor de las 3.25, la seccional, cuando al llegar a la esquina de Rivadavia y Camaseo vió detenerse frente al número 8896 de la primera, donde la razón social Cavisa y Rimoldi tiene establecido un almacén por mayor, un automóvil particular. Al acercó el representante de la autoridad y comprobó que el coche llevaba la chapa 714 de San Martín, y vió que a él subían rápidamente tres individuos que llevaban un gran atado.

El vehículo fué puesto en marcha por la calle Rivadavia hacia el Este y el sargento lo siguió, trepándose para ello a otro automóvil. Al llegar a la esquina de Rivadavia y Campichuelo descendieron dos de los desconocidos, y hacia ellos se dirigió Quinteros, procediendo a su detención, conduciéndolos a la comisaría 43a., donde dijeron ser Frollán García, argentino, de 33 años de edad, casado, y Emilio Coulages, de igual nacionalidad, 26 años, soltero, herrero. El primero suministró domicilio falso y se le secuestró una llave ganzúa, y al segundo se le halló entre las ropas un revólver cargado con cinco proyectiles.

Se ha establecido que los dos nombrados y otro que continuó viaje con el chauffeur, consiguiendo desaparecer, penetraron con violencia en la casa de la calle Rivadavia y de una caja de hierro, cuya puerta destrozaron, sacaron efectos y dinero por valor de 200 pesos, llevándose también algunas mercaderías.

Las autoridades de la comisaría 43a. instruyen el sumario de estilo y dieron cuenta de lo ocurrido al juez de Instrucción, Dr. Llavallol.

SE INTENTO INCENDIAR UN NEGOCIO DE PANADERIA

En el comercio de panadería que José Sanjurjo tiene establecido en la calle Congreso 3400, fué perpetrado un atentado criminal que, felizmente, no tuvo las consecuencias que sus autores se propusieron.

Aproximadamente a las 3, el comerciante, que vive en las habitaciones interiores de dicha finca, se levantó y se dirigió a los fondos de la misma, advirtiendo entonces una claridad que procedía del negocio.

Rápidamente se encaminó al local de la panadería, la que encontró invadida por una nube de humo, notando que junto a la puerta de calle se había iniciado el fuego, el que se apresuró a extinguir arrojando varios baldes de agua.

Al abrir luego la puerta del negocio, Sanjurjo pudo comprobar que había sido rociada con petróleo y luego incendiada desde el exterior. A no mediar su oportuna intervención, las llamas, que ya habían penetrado en el local, se habrían propagado a las instalaciones del mismo.

Según manifestó a la autoridad, Sanjurjo sospecha de que la tentativa criminal sea obra de varios obreros federados a los que tuvo que despedir el mes pasado y que reemplazó por personal libre.

La comisaría 37a., que instruye el correspondiente sumario, dió cuenta del hecho al juez de Instrucción, Dr. Benítez, y practica averiguaciones tendientes a individualizar a los autores.

EL SUCESO DE MEDANOS

Santa Fe, 13. — Nada se ha adelantado aún acerca de la detención del supuesto Gregorio Russín, efectuada ayer por la tarde en la vecina localidad de Santo Tomé. Después de las primeras confrontaciones hechas por la policía de Investigaciones, que arrojaron resultados negativos, se han solicitado nuevas fichas dactiloscópicas a la policía porteña, con el fin de hacer una amplia comprobación. El sospechoso se encuentra alojado en la División de Investigaciones de esta Capital.

—

Bahía Blanca, 13. — El juez del Crimen Dr. Cañas dispuso que el día 18 se realice un careo entre los hermanos Juan y Serafín Pérez y Salvador Marino. Este careo tendrá por objeto establecer la veracidad de los cargos que formula el asesino de la familia Galíndez contra dichos hermanos.

LLEGO EN VUELO EL COMANDANTE BERISSO

Presenció en El Palomar las pruebas de los nuevos aparatos de la escuela

Tal como se había anunciado, llegó ayer de Montevideo, aterrizando en el aeródromo de El Palomar, el director de la Escuela Militar de Aviación de Paso Mendoza, comandante Cesáreo Berisso.

El aviador uruguayo, que pilotea un biplano Breguet 14, con motor Renault de 300 HP., trajo como pasajeros a su colega teniente Francisco Herrera y al mecánico Dotti.

Poco antes del arribo dos de los pilotos argentinos que en esos momentos realizaban las prácticas habituales, pues el aeródromo se hallaba en plena actividad, salieron al encuentro del teniente coronel Berisso, conduciendo sendos aviones Breguet XIX, escoltándolo hasta el campo.

Al descender en la pista el piloto uruguayo recibió los saludos del director de Aeronáutica, coronel Casinelli; del jefe del grupo No. 1 de observación, mayor Parodi; del director de la Escuela de Aviación, mayor Manni, y de otros jefes y oficiales del aeródromo, juntamente con los cuales presenció después los vuelos que realizaron en distintas máquinas varios pilotos argentinos.

Además de los aparatos conocidos, se empleó en esos vuelos uno de los dos aviones metálicos Junker F. 13 con motor de 185 HP., recientemente adquiridos por el Ejército para ser utilizados en los viajes de los jefes militares, el que iba solo armado en los talleres de El Palomar en un día. Esta máquina fué ensayada en primer término por un piloto de la Misión Junker y luego por el capitán Florencio Parravicini y el teniente Ernesto Nazarre, quienes ejecutaron diversas evoluciones sobre el campo.

El teniente coronel Berisso fué invitado después a recorrer las dependencias del aeródromo y especialmente el gabinete psicofisiológico, cuyo funcionamiento tenía particular interés en conocer en detalle, pues piensa adoptar el mismo sistema en la escuela de Paso Mendoza. El jefe del gabinete referido, Dr. Agesilao Milano, mostró al piloto uruguayo la forma en que se utilizan los distintos aparatos, dándole minuciosas explicaciones acerca del modo en que se realizan los exámenes médicos. El gabinete será visitado con el mismo objeto por el jefe de servicios médicos de la aviación uruguaya, que llegará hoy en el vapor de la carrera.

Los aviadores uruguayos almorzaron luego en el casino de oficiales con los jefes y pilotos de El Palomar, trasladándose por la tarde a la Capital. El teniente coronel Berisso emprenderá hoy el vuelo de regreso a Montevideo.

CENTROS SOCIALES

SOCIEDAD PRO ESCUELAS DEL DISTRITO DE CALDAS DE REYES

Realizará un festival artístico y baile

Con el objeto de allegar recursos para el sostenimiento de su obra, esta sociedad realizará hoy, a las 21, una velada artística, seguida de baile, en el salón Santiago del Estero 1243.

El cuadro de aficionados representará las comedias en un acto tituladas "Hoy tienen pan mis hijos", "Puesto de castañas" y "La clausulita prometida". A continuación habrá un baile, que, como los actos anteriores, ha de tener lucidas proporciones.

CLUB SOCIAL LOS INDIOS

Celebrará hoy su segundo aniversario

La fiesta con que este club celebrará hoy, a las 21, en el salón de la calle Tucumán 1471, el segundo aniversario de su fundación, ha de alcanzar, sin duda, aspectos destacados. En la reunión tomarán parte algunos artistas que actúan en los escenarios de esta Capital.

En el piso bajo del local será servido un lunch a las familias asistentes e invitados especiales, y luego dará comienzo el baile.

REUNIONES SOCIALES

Esta noche se realizarán las fiestas sociales que auspician las siguientes entidades:

Sociedad Mutualista de Caldas de Reyes, festival artístico y baile, en el salón Santiago del Estero 1243.

Club Social Los Indios, celebración de su segundo aniversario, en el salón Tucumán 1471.

Círculo Trianón, concurso de bailes modernos, en el salón Rodríguez Peña 361.

Centro Unión Portuguesa, reunión social y baile, en los salones Sarmiento 1374.

Club Social Balvanera Sur, celebración de su tercer aniversario, en el salón Cangallo 1362.

Asociación Deportiva Israelita, velada artística y baile, en el salón Florida 146.

Club Meridional Italiano, fiesta artística y baile, en el salón Cangallo 1756.

Club Atlético Obras y Astilleros, baile en honor de los empleados de la Dirección de Obras y Astilleros del Ministerio de Obras Públicas, en el salón Brandsen 567.

Sociedad Hijos de Prevediños y sus Contornos, velada teatral y baile, en los salones de la calle Sáenz Peña 242.

Sociedad Hijos de Ois, velada artística y baile, en el local Tacuarí 253.

Asociación Unión Repartidores de Hielo, celebración de su séptimo aniversario social, en el salón Alsina 2832.

Sociedad de Protección Mutua La Superiora, velada teatral y baile, en el salón Rodríguez Peña 254.

Club Atlético Bariari, fiesta social y baile, en el local Uriburu 4745, Villa Dominico.

Centro Recreativo Buenos Aires, baile, en el salón Paraná 555.

—Esta tarde ofrecerán bailes las siguientes sociedades: Círculo Los Doce, en el salón Piedras 534; Club Barmiento, en el salón Tacuarí 253, y Club Hurlingham Dancing, en el salón Paraná 555.

EL TIEMPO

Temperatura máxima de ayer, 18.4; mínima, 0.6

Ayer hizo tiempo bueno, aunque algo fresco. La temperatura, que fué, efectivamente, inferior a la normal, alcanzó a 18.4 grados centígrados a las 15, pronunciándose de esa hora en adelante en lento descenso, hasta refrescar el ambiente durante la noche.

BARÓMETRO TERMÓMETRO

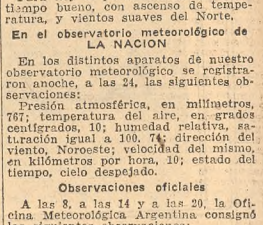

Las principales observaciones de ayer

Para hoy el pronóstico oficial prevé tiempo bueno, con ascenso de temperatura, y vientos suaves del Norte.

En el observatorio meteorológico de LA NACION

En los distintos aparatos de nuestro observatorio meteorológico se registraron anoche, a las 24, las siguientes observaciones:

Presión atmosférica, en milímetros, 767; temperatura del aire, en grados centígrados, 10; humedad relativa, saturación igual a 100, 74; dirección del viento, Noroeste; velocidad del mismo, en kilómetros por hora, 10; estado del tiempo, cielo despejado.

Observaciones oficiales

A las 8, a las 14 y a las 20, la Oficina Meteorológica Argentina consignó las siguientes observaciones:

Presión atmosférica en milímetros, al nivel del mar y pesantez normal, 770.8, 768.3 y 767.6; temperatura del aire, en grados centígrados, 6.7, 17.5 y 10.4; humedad relativa, saturación igual a 100, 88, 48 y 74; nebulosidad, en décimos del cielo, 2, 2 y 0; dirección del viento, calma, Noroeste y Noroeste; velocidad del mismo, en kilómetros por hora, 0, 11 y 9.

Presión máxima de la atmósfera, 771, a las 10; mínima, 767.4, a las 19; temperatura máxima, 18.4, a las 15; mínima, 0.6, a las 7.10; mínima al suelo, —4.5; tiempo que alumbró el sol, 9 horas y 25 minutos.

Estado general del tiempo en la República

Sinopsis trazada a las 8 de ayer:

El barómetro se mantuvo muy alto en toda la República, indicando un centro de alta presión en Entre Ríos.

Siguió reinando tiempo claro y seco en todo el país, soplando vientos suaves y variables.

La temperatura permaneció baja, hallándose 5 a 6 grados bajo la normal en las Provincias del Este y Centro, y 1 a 2 grados bajo la normal en las Provincias andinas.

Sinopsis trazada a las 20:

El barómetro estuvo alto en el Norte del Litoral, pero se halló en rápido descenso en el Oeste y Sur del país.

El tiempo siguió claro y bueno, excepto en el Este de Chubut, donde estuvo nublado.

La temperatura subió varios grados en el Sur de Buenos Aires y en el Centro y Sur del país, mientras que en las Provincias del Litoral y Norte permaneció estacionaria, y en todas partes estuvo bajo la normal.

Probabilidades del estado del tiempo hasta las 20 de hoy

En general: tiempo bueno y frío.

Provincia de Buenos Aires: bueno, leve ascenso de temperatura, viento suave del Noroeste.

Pampa Central: bueno, leve ascenso de temperatura, viento norte.

Santa Fe y Entre Ríos: ídem, ídem.

Corrientes, Misiones, Chaco y Formosa: ídem, ídem.

Santiago y norte de Córdoba: bueno, poco cambio de temperatura; viento suave del Norte.

Mendoza, San Luis y sur de Córdoba: ídem, ídem.

Catamarca, La Rioja y San Juan — Bueno, poco cambio de temperatura.

Jujuy, Salta y Tucumán—Ídem, ídem.

Río Negro, Neuquén y Chubut—Ídem, ídem.

Santa Cruz—Ídem, ídem.

La temperatura en el interior

Observaciones durante las 24 horas terminadas ayer a las 8:

Azul: máxima, 16; mínima, 2; Bahía Blanca, 15 y 2; Bariloche, 16 y 1; Catamarca, 25 y 10; Colonia Sarmiento, 17 y 12; Concordia, 21 y 2; Córdoba, 20 y 4; Corrientes, 24 y 11; Chos Malal, 20 y 4; Dolores, 16 y 0; Formosa, 24 y 7; General Acha, 20 y 5; Gualeguay, 20 y 3; Guaminí, 17 y 1; Jujuy, 21 y 8; La Rioja, 22 y 10; Mar del Plata, 13 y 3; Mendoza, 21 y 2; Nueve de Julio, 20 y 0; Paraná, 22 y 7; Paso de los Libres, 23 y 4; Patagones, 16 y 6; Río Cuarto, 22 y 2; Rosario, 24 y 5; Salta, 21 y 3; San Juan, 22 y 6; San Luis, 22 y 7; Santiago del Estero, 23 y 8; Tres Arroyos, 15 y 0; Tucumán, 22 y 12; Uruguay (Concepción del), 20 y 3; Vera, 23 y 8; Victorica, 21 y 1.

El sol y la luna

El sol saldrá hoy a las 6.40 y se pondrá a las 17.

Salida de la luna, a las 16.10; puesta, a las 4.25.

EL VUELO DE LOS AVIADORES TUCUMANOS

La escuadrilla partirá hoy del aeródromo de El Palomar

En el aeródromo militar de El Palomar, adonde ayer fué trasladado el avión La Madrid No. 3, que el día anterior llegó al de Morón, y en cuyos talleres este aparato, así como el Tucumán y el Juramento, fueron ayer objeto de una prolija revisión, emprenderá hoy a las 9, aproximadamente, el vuelo de regreso la escuadrilla tucumana que realiza el raid interprovincial.

Los aviadores tucumanos, que pensaban pernoctar en Rosario después de la primera etapa, han resuelto ayer cubrir en la primera jornada tres etapas llegando a San Francisco después de recalar en Rosario, Paraná y Santa Fe.

Al día siguiente seguirán vuelo hacia Córdoba, donde piensan permanecer dos días.

CÓDIGOS
DE LA
REPUBLICA ARGENTINA
(EDICION DE 1927)

CONTENIENDO LO SIGUIENTE:

Constitución Argentina, Código de Comercio, Penal, Civil, de Minería, de Procedimiento en Materia Civil y Comercial de la Capital, organización de los Tribunales de la Capital, Leyes y Decretos de la Justicia Federal, Código de Procedimiento en lo Criminal, Procedimiento Civil y Comercial de la Provincia de Buenos Aires, de Procedimiento de Materia Penal de la Provincia de Buenos Aires, Rural para los Territorios Nacionales, Rural de la Provincia de Buenos Aires, de Justicia Militar y Código de Procedimiento de lo Contencioso Administrativo de la Provincia de Buenos Aires.

Esta nueva edición CONTIENE ADEMAS:

Derechos Civiles de la mujer, Ley de Debentures, Ley de Warrants, de Prenda Agraria, de Patronato de Menores, de Registro Civil de la Capital y Territorios Nacionales, de Justicia de Paz de la Provincia de Buenos Aires, etc., etc.

Recopilados en un solo tomo

$ 10.—

Pídalo en las buenas Librerías o a la Casa Editora y Talleres Gráficos M. Rodríguez Giles

Código de Comercio, edic. de bolsillo, enc. tela fuerte $ 2.—

DIAZ VELEZ 3461 BUENOS AIRES

GRANDES ESTABLECIMIENTOS SUDAMERICANOS DE CALZADO

FLORIDA 130
CORRIENTES 838
CARLOS PELLEGRINI 78
BUENOS AIRES

CASA EN ROSARIO:
SAN MARTIN 835

Casa Palma
BUENOS AIRES - ROSARIO

Solicite Catálogo Núm. 31

MODELO No. 914 N.
En cabritilla marrón clara, con puntera marrón obscura.
En cabritilla marrón claro, con puntera lagarto claro Taco recto de 5 1/2 cm., únicamente Luis XV.
$ 14.90

MODELO No. 909 N.
En cabritilla charolada.
En cabritilla africana, extranjera.
En cabritilla marrón clara, extranjera.
En gamuza negra, extranjera.
En cocodrilo obscura, cuadros grandes, extranjero.
En lagarto obscuro, extranjero.
En cabritilla negra, extranjera.
Taco recto de 4, 5 1/2 y 6 1/2 cm., únicamente Luis XV.
$ 14.90

MODELO No. 925 N.
En cabritilla charolada, extranjera.
En cabritilla marrón obscuro, extranjera, aplicaciones de cordoné.
Taco recto Luis XV, de 5 1/2 cm., únicamente.
$ 14.90

MODELO No. 937 N.
En cabritilla africana, extranjera.
En cabritilla marrón claro, extranjera.
En cabritilla charolada, extranjera.
En cabritilla negra, extranjera.
En gamuza negra, extranjera.
Taco recto Luis XV, de 3 1/2 y 5 1/2 cm., únicamente, con este u otros modelos de hebilla.
$ 14.90

MODELO No. 810 N.
En cabritilla charolada, sin puntera, especial para bailes y militares.
El mismo, a la inglesa.
$ 14.90

MODELO No. 638 N.
Zapato cosido a mano, doble suela, plantillado.
En oscaria extranjera, color claro.
En oscaria extranjera, negra.
En gun metal, color africano.
El mismo, en gamuza blanca, puntera picada.
$ 14.90

Para las Fiestas Mayas puede Vd. lucir el Calzado más Fino, Cómodo y Elegante, que hayan producido hasta ahora los más destacados Modelistas, encargando un Par a CASA PALMA.

Precio Unico $ 14.90

Las Cocinas Dompé son insuperables

Deseamos prevenirselo "antes" porque "después" Vd. habrá malgastado mucho dinero y tendrá que terminar por donde otros comienzan: COMPRE AHORA una COCINA DOMPÉ. En "apariencia" muchas se le asemejan, en CALIDAD, EFICACIA y DURACION ninguna se le iguala. El dinero que Vd. abone POR ELLA no pagará lo que hay DETRÁS DE ELLA: la GARANTIA permanente ejercida por la casa vendedora. Y, sabe Vd. lo que esto significa? Piénselo!

Dompé & Co.
Sarmiento 1327 - Buenos Aires.

Sportsman 1927

Creación ZABALA

ELEGANTISIMO SOMBRERO DE CASTOR EXTRAFINO DE TACTO SEDOSO, CON BUEN FORRO DE SEDA

15 COLORES DE GRAN MODA

DESTACANDOSE:
LADRILLO - GAMUZA - TEJA - GRIS PERLA

PRECIO EXCEPCIONAL, $ 15.-

TENGA LA EVIDENCIA DE QUE NI AUN PAGANDOLO A DOBLE PRECIO, — CONSEGUIRA IGUAL CALIDAD — COMPRUEBE.

(HOY ABIERTO TODO EL DIA)

$ 15

CASA M. ZABALA
=Bme MITRE y ESMERALDA

VIAJES DE GEORGE LUNN

"DOLCE FAR NIENTE"

Para tomar verdaderos baños de sol, pase usted sus vacaciones en el Mediterráneo, en Niza, o en el Adriático, en el Lido, y podrá contemplar el espectáculo romántico de los lagos italianos. Se puede realizar jiras en automóvil desde Niza a Mentone y Montecarlo, Grasse y Cannes. Regresará usted más rico en experiencias acerca del encanto de la vida y de las maravillas de los Alpes.

Realice usted los viajes de George Lunn por Europa, y las jiras y paseos en automóvil por el Norte de Africa.

Solicite las 1.500 vacaciones en el extranjero.

74. Wigmore Street, Londres, W. 1. (Inglaterra)

Paris, 3, Avenida de l'Opera

SERÁ DISPUTADO MAÑANA EL CLÁSICO GENERAL GÜEMES

Don Pizarro se medirá con Delantero y Montenegro, a quienes concede 2 kilos

LAS PRUEBAS COMUNES

Tres potrillos de los que mejor actuación han tenido en esta temporada serán presentados mañana a disputar el premio General Güemes, sobre la distancia de 1500 metros. De acuerdo con las condiciones de la carrera, Don Pizarro debe otorgar por ser ganador de una prueba clásica un par de kilos de ventaja a Montenegro y Delantero, que integran el reducido lote de disputantes de este premio. Si Don Pizarro corriese a peso igual con sus rivales es evidente que se destacaría como el más probable vencedor de la carrera, a pesar de ser de los tres el único que ha experimentado una derrota. Pero debe tenerse en cuenta que Don Pizarro ha intervenido en compromisos más severos que los otros y que al caer vencido lo hizo de manera muy honrosa, pues Primado alcanzó a batirlo a cuatro penas, por sólo media cabeza, en el premio General La Madrid. Además, en su caballeriza sostienen, y parecería que con fundamento a juzgar por el ejemplo de su hermano Don Padilla, cuya preparación atendió también el entrainer Rafael Rodríguez, que el defensor de la caballeriza Los Rosales se desempeñará mejor en las pruebas con codo que en las de la recta. Por primera vez disputará Don Pizarro un compromiso en aquellas condiciones y, por lo tanto, esa opinión de quien debe conocer bien sus características merece ser tenida en cuenta. Sin embargo, para poder dispensar una ventaja de dos kilos a potrillos tan discretos como Montenegro y Delantero, se necesita poseer una clase superior a la evidenciada hasta ahora por el hijo de Pipiolo.

Montenegro y Delantero se han impuesto con entera facilidad en los dos únicos compromisos que han disputado hasta el presente, y si el primero de éstos, al obtener hace quince días su última victoria imponiéndose sobre Turrito y Sinaí, no dejó muy buena impresión por su manera de finalizar, había una causa poderosa para ello, puesto que disputó la carrera con principio de sobrecañas. Reaparecerá mañana en excelentes condiciones y podrá ratificar así la innegable impresión que dejó al triunfar el día de su debuto. En cuanto al hijo de Damocles, ya ha demostrado que se trata de un producto extraordinariamente veloz y esta carrera, que irá para conocer si posee, asimismo, cualidades de resistencia, en cuyo caso sería un candidato que habría que tener muy en cuenta para los clásicos futuros.

En síntesis, el premio Güemes es una carrera que, a pesar de lo reducido del lote, se aguarda con explicable interés, porque se sabrá así a qué atenerse respecto a las opiniones que ha suscitado la campaña efectuada hasta ahora por los tres disputantes.

Las pruebas comunes

La prueba para potrancas ganadoras sobre la distancia de 1000 metros no ha logrado reunir más que tres competidoras: Raíl Malá, Bizantina y Comedy. Esta última, que al hacer su debuto se impuso cómodamente en 1'11" 1/5 para los 1200 metros, debe volver a ganar, siendo Raíl Malá su enemiga más calificada.

—La segunda carrera, para potrancas no ganadoras, cuya distancia será de 1200 metros, ha reunido en cambio a un lote numeroso, del que se destacan por sus últimas performances Resina, Peroba, Curra e Ingenua, y de las debutantes, Signorina, por Moloch y Sibila; La France, hija de Polemarch; Perla Blanca, por Remanso, y Falernita, hija de Tiny y Falerna.

—Abierta a las pretensiones de cualquiera de los disputantes se presenta la carrera para potrillos no ganadores, que se correrá en tercer lugar sobre 1500 metros. Trujillo, Barragancito, Soldado y Chapetón, terceros en la última prueba en que intervinieron, son los más indicados para hacer suya la victoria.

—Chimpay, Murat y Lindero son en este orden los competidores que se destacan en los 2000 metros del premio Palospavos, pues si bien el último venció a sus rivales en el premio Moloch, en esa ocasión recibía ventajas en el peso, y en cambio ahora les concede dos y cinco kilos, respectivamente. Abogado, a pesar de no haber tenido figuración en la última carrera que disputó, corrió muy bien y puede vencer a los citados.

—Pandero, que al efectuar su debuto hace algún tiempo entró cuarto sufriendo algunos inconvenientes, tiene en los 1700 metros de la sexta carrera una buena oportunidad para obtener su primera victoria. La Muñeca, que se está desempeñando bien, y Nicucho y Pierrefonds, pueden resultar los enemigos del favorito.

—Una interesante carrera será el handicap de la milla. Picadillo, segundo de Paramount en su última presentación, será probablemente el favorito, pero su chance no es muy superior a la de Rastreador, Scorpión y Well Done, a quienes cabe considerar como muy serios enemigos.

—También será de difícil solución el handicap de fondo, sobre 2200 metros. Bengalí acaba de reaparecer entrando cuarto después de sufrir una serie de contratiempos y como irá muy liviano resulta el más serio candidato de la prueba. Cualquiera de los restantes puede resultar enemigo del favorito; sin embargo, por su colocación en la escala de peso, los más favorecidos son Dogaresa y Cremería.

Inscripciones y ratificaciones

Hoy, a las 18.30, en la Secretaría de Carreras del Jockey Club, se abrirán las cartas con las inscripciones para los programas de las reuniones de carreras que se realizarán en el Hipódromo Argentino los días 22 y 26 del actual y con las ratificaciones de los inscriptos en los premios clásicos Criadores Argentinos y Raúl Chevalier, que se disputarán, respectivamente, en las citadas reuniones y cuyas condiciones son las siguientes:

Premio Criadores Argentinos. Para productos nacidos en el país desde el 1o. de julio de 1923. Distancia, 3000 metros. Peso, 57 kilos. Premios, 10.000 $ y el 70 o|o de las entradas al 1o., el 20 o|o de éstas al 2o., el 10 o|o de las mismas al 3o. y 3000 $ al criador. Ratificación, 400 $.

Premio Raúl Chevalier. Para productos nacidos en el país desde el 1o. de julio de 1924. Distancia, 1500 metros. Peso, 55 kilos. Recargo de 3 kilos a los ganadores de más de un premio clásico. Premio, 10.000 $ al 1o. y un objeto de arte ofrecido por el Haras Ojo de Agua al 1o., 2000 al 2o. y 1000 al 3o. Ratificación, 40 $.

Diversas

A Fortacho, que se rengó de la pata izquierda en su último compromiso, se le ha aplicado un cáustico.

—Alcora ha sido puesto bajo la dirección de Alfredo Callejas.

Precio de los productos no ganadores que están inscriptos para mañana

Los productos de dos años, no ganadores, que figuran inscriptos en la segunda y tercera carreras de mañana, fueron vendidos a los precios siguientes:

Potrancas

La France	$ 8.500
Adelita	„ 3.000
Signorina	„ 18.000
Perla Blanca	„ 3.400
Resina	„ 7.000
Marichu	„ 11.000
Peroba	„ 11.000
Falernita	„ 4.000
Brincadora	„ 4.200
Violeta Doble	„ 1.000
Machicha	„ 2.100
Curra	„ 8.500
Ingenua	„ 4.000
Pretancia	„ 4.200
Sunflay	„ 3.500
Jaquelina	„ 4.700
La Tula	„ —
Total	$ 98.100

Potrillos

Charigue	$ 17.000
César	„ 6.000
Trujillo	„ 12.000
Regocijo	„ 7.000
Fulgor	„ 27.000
Barragancito	„ 6.000
Pajuerano	„ 11.000
Soldado	„ 9.000
Muerte Triste	„ 7.000
Weyler	„ 3.800
Chapetón	„ 9.000
Barranco	„ 13.500
Total	$ 128.300

El producto que figura sin la cantidad a su lado fué vendido particularmente.

Mañana se disputará en Maroñas el premio clásico Zig Zag

Pueblera aparece como la candidata más destacada

Montevideo, 13 (Especial de LA NACION).—Entre los competidores inscriptos en el premio clásico Zig Zag, sobre 1600 metros, que se disputará el próximo domingo, Pueblera se destaca netamente, a pesar de los 58 kilos que le han correspondido, pues se trata de la mejor yegua de Maroñas actualmente en training. Y aunque dispensa once y media kilos, hasta recordar su record de 2'15", alcanzado en los 2200 metros del premio José Serrato, para confiar en su chance.

Bahía, la adversaria de más calidad, no recupera sus formas debido a su inapetencia, y Petite Reverie ha progresado en su training.

Córdoba

Córdoba, 13.—Programa para la reunión del domingo próximo:

Primera carrera, distancia 1300 metros: Gil 54 kilos, Ostra 52.

Segunda carrera, distancia 2100 metros: Malca 58 kilos, Río Segundo 48, Planeador 46.

Tercera carrera, distancia 1400 metros: Abuelito 57 kilos, Dagón 57, Pilote 57, Faber 57, Espumilla 55, Sotreta 55.

Cuarta carrera, distancia 1600 metros: Romano 58 kilos, Heredero 57, Oprimida 52, Clover 51, Musa 48, Alborozo 46.

Quinta carrera, distancia 1400 metros: Joyosa 56 kilos, Sicomoro 55, Andrinópolis 53, Piramidal 53, El Cardo 53, Maroma 51.

Sexta carrera, distancia 1300 metros: El Minuto 58 kilos, Carnívoro 58, Enano 56, Liniers 53, Record 53, M'Boy Tata 51, Musa 51.

Brasil

Río de Janeiro, 13 (Especial de LA NACION).—Resultados de las carreras que se realizaron hoy en el hipódromo local:

Primera carrera, distancia 1600 metros: 1o. Sapho; 2o. Eléctrico. Tpo.: 1'2" 4|5.

Segunda carrera, distancia 1600 metros: 1o. Danaide; 2o. Tiete. Tiempo: 1'3".

Tercera carrera, distancia 1300 metros: 1o. Argos; 2o. Romulus. Tiempo: 1'24".

Cuarta carrera, distancia 1600 metros: 1o. Trampolín, por Tracery y Bayadera; 2o. Battar d'Or. Tiempo: 1'2" 1|5.

Quinta carrera, distancia 1300 metros: 1o. Rafles; 2o. Hindú. Tpo.: 1'23" 1|5.

Sexta carrera, distancia 1600 metros: 1o. Monroe; 2o. Carovy. Tpo.: 1'42" 3|5.

Séptima carrera, distancia 1600 metros: 1o. Tattersall; 2o. Quito. Tiempo: 1'42".

Octava carrera, distancia 1300 metros: 1o. Aguapahy; 2o. Patusco. Tiempo: 1'54" 3|5.

Novena carrera, distancia 1800 metros: 1o. Ivanhoe; 2o. Serio. Tpo.: 1'54" 2|5.

Rosario se correrá mañana el clásico Roque Sáenz Peña

Un conjunto discreto se medirá en los 2500 metros, distancia de la prueba

Rosario, 13.—Interesante es el programa hípico que se anuncia para mañana en el Hipódromo Independencia. Sirve de base a la fiesta el premio clásico Roque Sáenz Peña, handicap sobre la distancia de los 2500 metros y para todo caballo ganador de más de ocho mil pesos. La prueba reunirá un conjunto discreto de competidores, destacándose del lote Farsante, que recibe varios kilos del invicto en este circo, Lincolén y de Ponchito, que acaba de realizar dos excelentes performances. Andrajo será el indicado a aprovechar la lucha de los antes citados, en virtud de ir muy descargado en el peso.

Competidores y jockeys

Primera carrera, distancia 1300 metros: Pío Pío 55 kilos, H. Mansilla; Rajah 55, X X; Morning Stard 55, L. Chicharro; Indicado 55, no correrá; El Puestero 55, A. A. Gómez; Sermón 55, H. Castro, (ap.); Naño 55, R. Martín; Pencil 52, J. Garrido; Amapola 53, F. Goytía (ap.).

Segunda carrera, distancia 1200 metros: Reforzado 54 kilos, J. Garrido; Semiramis 52, X X; Cromwell 54, P. L. Grogera: El Talero 54, A. A. Gómez; Idolatrado 54, A. Torres; Embrollón 54, S. Caro; Rugido 54, Genaro de Palma; Fenaje 52, A. Pujol.

Tercera carrera, distancia 1600 metros: Litoral 56 kilos, X X; Oropel 56, J. Lagomarsino (ap.); Cuartelero 55, A. Dioses (ap.); Liceo 54, J. Ledesma, (ap.); Wilman 53, no correrá; Marita 53, A. E. Irugaray (ap.); Rostrata 52, no correrá; Hila 52, J. Chicharro (ap.); Bastías 52, X X; The Alliance 50, L. Calcagno; Chimena 50, J. Garrido; Kiosko 48, no correrá.

Cuarta carrera, distancia 1600 metros: Granadero 59 kilos, E. Magistral (ap.); Revoltoso 54, J. Garrido; Funcionario 51, R. Martín; Chard 46, J. Chicharro (ap.); Rostrata 46, no correrá.

Quinta carrera, distancia 2500 metros: Lincolén 59 kilos, H. Mansilla; Edecán 58, A. Torres; Ponchito 52, R. Martín; Salvatodo 51, J. Chicharro; Cavour 51, X X; Farsante 57, L. Calcagno; Andrajo 47, A. E. Irugaray (ap.).

Sexta carrera, distancia 1200 metros: As de As 54 kilos, A. Torres; Herpil 54, R. Martín; Agil 54, J. Ledesma (ap.); Ranchada 52, A. A. Gómez; Zirska 52, J. Chicharro (ap.); Estampa 52, no correrá.

Séptima carrera, distancia 2000 metros: Nimbus 59 kilos, J. Ledesma (ap.); Afeo 55, L. Calcagno; Azote 54, J. Garrido; Brigadier 50, P. L. Grogera; Andrajo 48, A. E. Irugaray (ap.); F. T. 44, N$_3$ Amaya (ap.); Chard 40, X X.

La Plata

Hoy, a las 18, tendrá efecto en la Secretaría de Carreras del Hipódromo de La Plata la apertura de cartas para la reunión del domingo 22 del actual.

Las inscripciones en Buenos Aires se recibirán en el Jockey Club hasta las 14.

San Martín

Un interesante programa se ha organizado para la reunión de carreras que mañana se celebrará en el Hipódromo San Martín.

La prueba inicial se largará a las 8.30.

Témperley

De numerosas inscripciones cuentan las pruebas que constituyen el programa de la reunión que se realizará mañana en el Hipódromo de Témperley.

La primera prueba se largará a las 13.

COMPETIDORES Y JOCKEYS PARA LA REUNION DE MAÑANA

PRIMERA CARRERA

Distancia 1000 metros — A las 12.45

1	Raíl Malá	54 E. Ruiz
2	Bizantina	54 E. Lema
3	Comedy	54 J. Sola (ap.)

SEGUNDA CARRERA

Distancia 1200 metros — A las 13.15

1	(La France (1)	54 P. Costa
2	(Adelita	54 J. Di Tomasi
3	Signorina	54 P. Cuchinelli
4	Perla Blanca	54 O. Solari
5	Resina	54 I. Leguisamo
6	Marichu	54 E. Lema
7	Peroba	54 M. Di Blasi
8	Falernita	54 Dudoso
9	Brincadora	54 E. Orduna
10	Violeta Doble	54 X. X.
11	Machicha	54 R. Rodríguez
12	Curra	54 J. Sola (ap.)
13	Ingenua	54 F. E. Guerrero
14	Pretancia	54 E. Ruiz
15	(Sunfly	54 I. Canal
16	(Jaquelina	54 R. Montivero
17	La Tula (2)	54 E. Canessa

(1) ex Falacia.
(2) ex La Chocha.

TERCERA CARRERA

Distancia 1500 metros — A las 13.45

1	Charigue	54 E. Orduna
2	César	54 E. Ruiz
3	Trujillo	54 I. Leguisamo
4	Regocijo	54 R. V. Lanatti
5	Fulgor	54 No correrá
6	Barragancito	54 R. Montivero
7	(Pajuerano	54 No correrá
8	(Soldado	54 R. Peña
9	Muerte Triste	54 P. Cuchinelli
10	Weyler	54 No correrá
11	Chapetón	54 O. Solá (ap.)
12	Barranco	54 J. Barbeito

CUARTA CARRERA

Distancia 2000 metros — A las 14.15

1	Lindero	57 J. Canal
2	Chimpay	55 E. Ruiz
3	Murat	52 E. Orduna
4	Abogado	49 J. Sola (ap.)
5	Nazareno	48 M. Bautista A., ap.
6	Birrete	46 M. Acosta

QUINTA CARRERA

Distancia 1500 metros — A las 14.45

1	Don Pizarro	56 M. Lema
2	Delantero	54 P. Cuchinelli
3	Montenegro	54 I. Leguisamo

SEXTA CARRERA

Distancia 1700 metros — A las 15.15

1	Bengalí	55 No correrá
2	La Muñeca	54 J. Olivera (ap.)
3	Pontón	53 P. Costa
4	Nicucho	53 I. Leguisamo
5	Lord Byron	52 No correrá
6	Pierrefonds	50 J. Sola (ap.)
7	Pandero	48 E. Orduna
8	Pensil	48 M. Acosta

SEPTIMA CARRERA

Distancia 1600 metros — A las 15.45

1	(Saint Henry	62 No correrá
2	(Magnética	56 No correrá
3	(Well Done	53 E. Lema
4	Paramount	57 No correrá
5	Picadillo	56 E. Ruiz
6	Rastreador	56 I. Leguisamo
7	Quinlai	55 J. Sola
8	Bacaicay	54 No correrá
9	Scorpión	51 P. Cuchinelli
10	Royal Mouth	47 M. Cavillón
11	Kiburusco	46 M. Di Blasi

OCTAVA CARRERA

Distancia 2200 metros — A las 16.30

1	Monteagudo	59 E. Ruiz
2	Paramount	58 E. Orduna
3	Magnética	57 No correrá
4	Nena	54 X. X.
5	Scorpión	52 No correrá
6	Vivac	50 X. X.
7	Tartagal	49 J. Fernández
8	Cremería	49 M. Di Blasi
9	Dogaresa	48 J. Canal
10	Bengalí	47 J. Olivera
11	Tricheur	43 M. Bautista A.

EN KENTUCKY SERÁ DISPUTADO HOY EL DERBY DE AMÉRICA

La gran carrera parece presentarse este año más abierta que nunca

ALGUNOS CANDIDATOS

No se ignora que, en ciertos aspectos, la organización del turf norteamericano difiere fundamentalmente de la del nuestro. Son instituciones análogas en su carácter al Jockey Club de Buenos Aires las que fiscalizan las carreras y, por consiguiente, imponen sus reglamentos, pero la mayor parte de los grandes hipódromos pertenece a "promotores", que, sean turfmen o simples empresarios, y aisladamente o constituyendo corporaciones, afrontan los riesgos financieros de la empresa.

Esa modalidad del turf de los Estados Unidos se acentuó en los últimos años, y así se explica que la rivalidad entre las diferentes pistas se intensifícase. La favoreció, sobre todo, ese deseo, tan común en el Norte, de recíproca superación, "El premio mayor del mundo" fué una obsesión en cuya virtud las recompensas crecieron rápidamente. Ninguno de los grandes clásicos escapó a esta puja, destinada a asegurar la concurrencia de los mejores animales en training. Y de este modo, el Derby de Kentucky, que se correrá hoy, tuvo en 1923 (año de Zev) un total de 53 625 dólares, en tanto que en 1913 no había sido sino de 5475.

La importancia del Derby

Esa lucha ha dado como resultado que algunos clásicos tradicionales por la magnitud de las sumas atribuídas a los ganadores, fuesen superados por otros de más reciente data. En los hipódromos del Este, especialmente, las grandes "bolsas" abundan hoy. Los "Futuricies" atraen con recompensas realmente abundantes. Sin embargo, el Derby de Kentucky ha conservado, al perder la primacía en ese terreno, toda su importancia y toda su fuerza congregatoria. Hoy, como hace 50 años, ganar esa carrera equivale en los Estados Unidos a ganar el Derby de Epsom en Gran Bretaña.

El clásico a que nos referimos fué fundado en 1875 y hasta 1895, inclusive, se corrió sobre una milla y media, es decir, sobre la misma distancia del Derby de Epsom. A partir de ese último año el tiro fué reducido a una milla y cuarto, o sean alrededor de 2000 metros. El mejor tiempo que se registra es, si no nos equivocamos, el de Bubling Over en 1926: 2'3" 4|5. Pero este dato no puede ser tomado como base para calcular el valor relativo de los 3 años norteamericanos, a quienes está reservada la carrera, porque la pista de Churchill Downs, próxima a Louisville, es bastante más pequeña que la de Palermo.

Perspectivas Interesantes

Si el Pimlico, el Preakness y los grandes clásicos de Belmont Park despiertan en los propietarios, entrenadores y jockeys una ambición fácilmente explicable, es lo cierto que el Derby de Kentucky la suscita en mayor grado que ningún otro. Se concurre a Churchill Downs con el mismo fervor sportivo con que se va a Epsom el día del Derby y a Ascot en la reunión más importante del mitin real. Muchos trenes expresos procedentes del Este, del Oeste y del Sur de los Estados Unidos vuelcan en Louisville una concurrencia entusiasta y enorme. Y, ya desde fines de invierno, los nombres de los posibles candidatos a la victoria son objeto de apasionado comentario en los círculos del turf.

La lucha promete ser este año muy reñida, pues la indecisión respecto al probable vencedor subsiste aún en vísperas de la carrera. Hace seis semanas, el triunfo de Boo en el Derby de Louisiana alentó las esperanzas de los que asignaban una gran chance a la caballeriza del coronel B. R. Bradley, uno de los sportsmen más destacados de la Unión en materia de carreras. Se recordó que al ganar esa importante prueba en el hipódromo de Nueva Orleans, Boo repitió la proeza realizada un año antes por su compañero de techo Bagenbaggage. Este disputó posteriormente el Derby de Kentucky, y, luego de sostenerse en la punta durante casi todo el trayecto, sólo fué pasado en los tramos finales por Bubbling Over, que pertenecía también al coronel Bradley. El hecho de que Boo hubiese alcanzado la plenitud de su forma antes que otros competidores, parecía asignarle, al salir el último en su campaña de los 3 años mostraron cualidades excepcionales. Así, es muy probable que esa caballeriza presente hoy a dos o tres de sus representantes, pues allí el número de éstos no se limita, como entre nosotros, a una pareja. Y los que consideran con explicable optimismo las probabilidades de esos colores en el Derby, recuerdan, para justificar su impresión, que el coronel Bradley ha gustado ya por dos veces la intensa emoción de ver a sus caballos terminar primero y segundo en el gran clásico. Efectivamente, en 1921, Behave Yourself y Black Servant llegaron en ese orden, y la hazaña fué repetida el año pasado con Bubbling Over y Impression

ROBERTO DELFINO HOY ENFRENTARA AL PUGIL ESPAÑOL RAUL RODS

Con este combate debutará, en los rings locales, el boxeador extranjero

EL PROGRAMA

Raúl Rods es un fuerte boxeador desconocido en los rings sudamericanos. No hace mucho llegó a ésta, procedente de La Habana, donde se inició como boxeador.

Fuerte y ágil, aunque no de gran talla, lanza su puño a poco de llegar, a Víctor Campolo, quien pocos días después debía enfrentar al campeón italiano Herminio Spalla.

Abarcaba, empero, su desafío a todos los pugilistas de su categoría, en el deseo de demostrar sus condiciones, puestas de relieve en más de un reciente combate, como lo acreditaba su record, breve, pero rico en triunfos categóricos, obtenidos en su mayoría en los primeros rounds.

Poco tiempo después, en oportunidad de disputarse el match Delfino-Morales, ratificó sus deseos de medirse con cualquier pugilista local, al hacer público, desde el ring, su desafío al vencedor del combate.

Desde entonces se ha estado tramitando el combate que debía, según su anuncio primitivo, disputarse en River Plate, para más tarde resolverse, con todo acierto, que tuviera por escenario la sala del Teatro Colisco.

El adversario elegido para probar al profesional español es bien conocido. Roberto Delfino es un fuerte boxeador que ha perfeccionado su técnica al punto de colocarse a la vanguardia de los pesos máximos sudamericanos.

A su regreso de América del Norte, donde disputó dos combates con buen éxito, además de haber secundado como sparrer a la preparación del por entonces campeón mundial Jack Dempsey, reapareció en el ring del Parque Romano frente a Luis Angel Morel.

El match, sumamente violento desde su iniciación, sirvió para demostrar los notables adelantos de Delfino, quien, además de haber adquirido un juego más vasto y variado, había transformado en un peleador agresivo y peligroso. Frente a un adversario de las condiciones del cordobés Moragues, su performance fué definitoria.

Desde el primer tañido de la campana apuró las acciones, llegando con puches netos y violentos al cuerpo y al mentón de su adversario, quien, a pesar de su gran voluntad, no vió precisado a abandonar la lucha a poco de promediar.

En esta oportunidad ratificó el concepto de la recia pegada que puso de manifiesto frente al profesional Galuzzo, a quien dejó knock-out en el segundo round, después de fracturarle dos costillas.

Para el encuentro de hoy ha seguido el pugil argentino un severo entrenamiento en el local del International Boxing Club, siendo su estado de preparación superior al del día de su reaparición frente a Moragues.

Rods, por su parte, secundado por conocidos profesionales, ha realizado, en el gimnasio del Lincoln Boxing Club, numerosas sesiones preparatorias. Sus sparrings, por lo general violentos, lo han caracterizado como un pugilista combativo y de discreto golpe.

La lucha de esta noche, en tales condiciones promete resultar enérgica desde su iniciación y no es difícil que se defina por knock-out.

El programa preparado para hoy es el siguiente:

Luis Balladores v. Sebastián Balle (Preliminar a 6 rounds)

Luis Colli v. Miguel Díaz (Preliminar a 6 rounds)

Pedro Kajen v. Santiago Pacheco (Semifondo a 8 rounds)

Raúl Rods v. Roberto Delfino (español) (argentino) (Match final a 12 rounds)

Boxing Club Bernardo Duggan

En el local que este club posee en General Urquiza 2208 se llevará a efecto esta noche, a las 21, una reunión de boxeo en la que se desarrollará el siguiente programa de matches:

Peso mosca, Luis María García v. Manuel Díaz; Vicente Ricardi v. Pascual Marconi; peso mediopolo, Kid Galileri v. José Palacz; peso mínimo, Francisco Contartese v. Agustín Amézqueta; peso gallo, Rafael De Filipis v. Héctor Saracino; peso pluma, Hermógenes Balgorria v. César La Banca; exhibición entre Albino Pesci y Pedro García.

Los encuentros principales estarán a cargo de Salvador Grecco v. José Campana; Ricardo Leoncino v. Vicente Amorosano y Antonio Ruggi v. Arturo Santos.

Un saludo de Herminio Spalla

Milán, 13 (AP).—El boxeador Herminio Spalla, que acaba de regresar de Buenos Aires, desea transmitir sus más cordiales saludos al público argentino, cuya caballerosa simpatía demostrada hacia él representa uno de los recuerdos más gratos de su estada en el Plata.

El Campeonato del Condado de Londres

Londres, 13 (AP).—Los partidos de cricket correspondientes al campeonato de este condado tuvieron los siguientes resultados:

Surrey venció a Gloucester en el primer inning; Hampshire venció a Leicester en el primer inning; Derby venció a Kente por 64 corridas; Universidad de Cambridge v. Susex, empatado.

El partido que disputó el equipo visitante de Nueva Zelandia contra el Marylebone Cricket Club quedó empatado con el siguiente score: Marylebone, 392 y 426 corridas, respectivamente, por cuatro wickets, y Nueva Zelandia, 469 y 224 corridas, por cuatro wickets.

SID TERRIS VENCIO A ESTANISLAO LOAYZA

Nueva York, 13 (AP).—El boxeador Sid Terris, de Nueva York, considerado como el pugilista que más se destaca como rival de Sammy Mandell para disputarle el título de campeón mundial de peso liviano, venció esta noche al boxeador chileno Estanislao Loayza, en un encuentro muy reñido, de diez rounds.

Terris pesaba 132 1|2 libras, y Loayza, 133 1|2.

Existía mucha expectativa por el encuentro

Nueva York, 13 (AP). — Estanislao Loayza y Sid Terris se medirán esta noche, en un match a beneficio de un hospital local.

El combate promete ser refiidísimo, considerándose que es un verdadero encuentro para la próxima disputa del campeonato mundial de peso liviano.

Ambos pugilistas se hallan muy bien entrenados, asegurando el iberoamericano que batirá al chileno haciendo uso de sus mismas tácticas.

Las apuestas favorecen ligeramente a Sid Terris, pero se cree que esta noche llegarán a la par.

Existe una gran expectativa por este encuentro.

CLUB J. MAC CALL y Cía.

Con el propósito de fomentar el sport entre los empleados de esta casa comercial se ha fundado el Club Atlético J. Mac Call y Cía., cuya secretaría funcionará provisionalmente en la calle Sarmiento 336.

En la asamblea realizada últimamente con el propósito de elegir autoridades, recayeron las designaciones en las siguientes personas:

Comisión Honoraria: presidente, J. Mac Call; vicepresidente primero, Víctor de la Barrera Montenegro; vicepresidente segundo, Erdix Chester Dearing; secretario, Francisco de la Barrera Montenegro, y tesorero, Emilio Dell'Acqua.

La Comisión Directiva está formada por las siguientes autoridades: presidente, C. Vallone; vicepresidente, H. Lambruschini; secretario, R. Conde; prosecretario, A. García; tesorero, A. Peraldo; protesorero, M. Banchero, y vocales, A. Sanchere, D. Trezza, G. Pingel, M. Bozzola, S. Guiardo y R. Bozas.

Reducción garantida mediante nuestros nuevos **Reductores Reguladores ORION, BRAGUEROS** de $ 5.00.

Compresores elásticos desde $ 15.00

CONSULTAS, PRUEBAS y REVISACION GRATIS

Fajas, Espalderas, Medias y Vendas para várices, etcétera.

PIDAN CATALOGO

I. PASELLA PORTA, Especialistas BERNARDO DE IRIGOYEN 253, Bs. As.

Los partidos de football para mañana tienen singulares atractivos

Si las variantes que están sufriendo no pocos conjuntos, que antes de iniciarse la temporada fueron señalados como candidatos a los primeros puestos, no se hubieran registrado con alarmante progresión, no faltarían motivos para encontrar, en el amplio programa del domingo, sino muy escasos atractivos. Pero todo se ha combinado de tal manera, que el interés se mantiene latente, con una bien fundada presunción de que el campeonato va cobrando ahora el giro que habrá de imprimirle rumbo definitivo. Las performances de los más calificados equipos, si exceptuamos a uno de ellos, que tampoco tiene a su favor el caudal máximo de probabilidades, dan la explicación de la prolongada expectativa que se ha rodeado el primer certamen de la nueva entidad directora del football. También contribuye a que aumente la intensidad del entusiasmo provocado entre los footballers la forma en que se registran ciertos scores, pues, con todo lo que pudo esperarse que fuese este concurso, la opinión distaba de suponerlo tan reñido, en el que la resurrección ha originado esa mezcla de incertidumbre y exteriorización visibles en el sentido de establecer un paralelo de los valores que se hallaban sumidos a fines opuestos, y que en las personas afectas al football constituye una seria a la vez que particular preocupación.

De esa misma incertidumbre surge la importancia de cada programa, que se presenta y cumple con la conocida regularidad. El de mañana no tiene, como ocurrió con los dos últimos, un match que monopolice la atención del público, y ello resultará provechoso para los otros clubs, que, con la absorción de espectadores que se manifiesta en ocasión de cumplirse esos partidos, realizan sus compromisos ante una cantidad de aficionados sensiblemente disminuída.

Platense v. Independiente

No tanto por la posición de los adversarios, como por las fuerzas que encierran sus conjuntos y por algunos antecedentes que ofrecen la jornada, este encuentro, que tendrá efecto en Núñez, es de los que se destacan en la reunión de mañana. En la última temporada, siendo la posición de la dependiente más comprometida que ahora, se esperó con justificado interés el cotejo de dos fuerzas ponderables, y si bien ello no dejó en el público la impresión que se esperaba, en el convencimiento de que siempre podría resultar valioso un match entre ambos. No ha transcurrido desde entonces, tanto tiempo para que el cuadro variado esa impresión, y, por el contrario, debe haberse avivado por numerosos factores. En el modo de actuar de estos teams se ha podido establecer que existe una sola victoria no le desmerece al extremo de creer que finalizará en los puestos que actualmente ocupa. Puede mejorar notablemente su colocación, pero, precisamente, la oportunidad más indicada para señalarle el comienzo de la etapa más beneficiosa, le dará ocasión para exigir a sus jugadores un tributo de fuerza, que impida, en lo posible, el abatante, como Boca estaría en condiciones de infligirle.

Lanús v. Argentinos Juniors

Firme en el segundo puesto, que tiene igualado con Boca Juniors, el equipo de Lanús viene cumpliendo perfectamente, en cambio, que tan pronto se les puede colocar entre los equipos homogéneos y disciplinados, como entre aquellos que dejan la impresión de hallarse más que recorrer la foja de cada uno para observar los contrastendidos que ofrecen esos resultados.

Platense, por ejemplo, que ha vencido a Chacarita y a Argentinos Juniors, a Defensores de Belgrano—su rival de toda hora—y también a Talleres, sufrió una aplastante derrota frente a Barracas Central, empató con F. C. Oeste y tuvo un resultado adverso frente a Lanús, con la seguridad de que ésta ha sido el más lógico. Pero si hallamos que esos no son desenlaces que agregan méritos a un equipo que ha entrado a batallar impresionado con cabal solvencia, hubo una campaña anterior y contando con la presunción de hacer otra meritísima, ¿qué decir de Independiente, en el que la defección observada en el último año en cada vez más elevada? Ahora, este popular equipo de Avellaneda concurre a la lucha en una posición inferior en el cuadro general de posiciones, con jugados y nueve puntos a favor, mientras Platense ha sumado igual cantidad de puntos con siete matches. Ya en oportunidades anteriores expresamos, lo que ahora no repetiremos, acerca de los partidos de Independiente, que, después de haber sido derrotado por Estudiantes, sólo vence por uno a cero a Liberal Argentino, equipo que ha jugado ocho matches y tiene dos puntos. No se puede ocultar que ha perdido en la ices con adversarios menos poderosos que Platense, y que no ha ganado ninguno en que el contendiente reuniese efectivos discretos, para un empate ha sido el resultado que ofreció con mayor fidelidad la situación por que atraviesa el club de La Crucecita.

Vélez Sársfield v. Huracán

La dura lucha que sostuvo, por espacio de noventa minutos, el team de Huracán en la tradicional exposición de valores cumplida el domingo, permitió que se alcanzase a comprender cuánto puede dar en una contienda exigida, pero no es Huracán equipo para esos trances, pues el entusiasmo produce en sus filas una depreciación sobre el valor efectivo manifestado en otras ocasiones. Podría creérse que no están sus jugadores, con todo que no son muy nuevos, fogueados para los matches en que se juegan verdaderas posiciones, como ocurrió el domingo pasado. Y si en las luchas del entusiasmo el disciplinado conjunto de Huracán lleva una parte de desventaja, muchos son los reveses que se verá obligado a sufrir, pues se aproxima domingo tras domingo que es menester, más que la efectividad de un conjunto uniforme, el empuje, la determinación, la fe y a veces la culminación del esfuerzo por la desesperanza ante la convicción de que la organización no es vigorosa.

En el puesto de los teams a cuya modalidad en términos generales nos acabamos de referir, se encuentra Vélez Sársfield, que, como performance más afortunada, tiene la de haber vencido a Racing por dos a uno, aunque luego, al enfrentar a los equipos que por su valor están más cerca de éste, sufrió serias derrotas, lo que explicaría el hecho de que esos adversarios se hayan prevenido con tiempo, y al estar al tanto de la manera característica de Vélez Sársfield, fueron dispuestos a impresionar convenientemente.

Las mayores precauciones tomarán los de Huracán para no iniciar con él de esto match una serie de resultados desfavorables y capaces de colocarlo en situación incómoda.

Racing v. Excursionistas

Es Racing un team que cuenta con enorme legión de aficionados, que no desesperan de verle ocupar un puesto más destacado que el obtenido, después de haber satisfecho ocho partidos en la temporada. Esos mismos footballers son los que aguardan, con un deseo muy propio de aquellos que se interesan por la marcha de sus clubs favoritos, cada nueva fecha del programa, para entrar en el secreto que encierra la performance. No creemos que se esté del todo lejos de lo que podrá ocurrir con respecto al futuro de ese conjunto, que parece haber encontrado el par de jugadores que requería para regularizar sus intervenciones y, al propio tiempo, dejar bien a cubierto el prestigio de la institución, que se había aprestado a intervenir en el concurso de 1927 con el deseo de alcanzar las mismas palmas que le correspondieron en época cercana. Cuando se ha entrado a luchar con esos propósitos y se realizaron todos los esfuerzos imaginables para que el equipo tuviese la representación a que se le creía acreedor, se justifica que un punto que se pierda tenga un valor extraordinario, y que en la conquista de ellos se ponga un tesonero entusiasmo, lo cual hace que para él no haya adversario flojo y todos le inspiren igual recelo.

Con Excursionistas ha ocurrido lo que se observa en la mayoría de los conjuntos en que juega papel preponderante el entusiasmo de sus jugadores. No hay en él figuras que alcancen un gran relieve, pero tiene un buen arquero, que, con otro punto discreto, puede siempre ser para el back, hacer variar las esperanzas cifradas en una performance: Boca Juniors empató con el adversario que mañana tendrá Racing, y después Excursionistas no repitió otro triunfo frente a Estudiantes de Porteño, a quien venció por 2 a 1; un empate con Estudiantes, sin goals, le dió el otro punto que completa los tres que posee en su haber.

Liberal Argentino v. Boca Juniors

No cabe lógicamente suponer que Liberal Argentino aspire a ser el vencedor el domingo; pero, en cambio, se admite que realice en la ocasión un esfuerzo y le mantenga al excelente equipo boquense perfiada lucha, de la misma forma que lo hizo frente al último adversario. Puede hacerlo. Tiene para ello jugadores con mucho entusiasmo, y que, al dispensarse al conjunto de sus aficiones todo un capacidad para una larga, pues permiten mantenerse en un marco hasta cierto punto respetable. Un empate con F. C. Oeste, otro con Defensores de Belgrano, el haber perdido por un goal a cero los matches con Independiente, Lanús, Argentinos Juniors y Barracas Central no son sino hechos que le presentan en la posición apuntada. No habría inconveniente en una sola victoria no le desmerece al extremo de creer que finalizará en los puestos que actualmente ocupa. Puede mejorar notablemente su colocación, pero, precisamente, la oportunidad más indicada para señalarle el comienzo de la etapa más beneficiosa, le dará ocasión para exigir a sus jugadores un tributo de fuerza, que impida, en lo posible, el abatante, como Boca estaría en condiciones de infligirle.

Lanús v. Argentinos Juniors

Firme en el segundo puesto, que tiene igualado con Boca Juniors, el equipo de Lanús viene cumpliendo perfectamente, en cambio, que tan pronto se les puede colocar entre los equipos homogéneos y disciplinados, como entre aquellos que dejan la impresión de hallarse más que recorrer la foja de cada uno para observar los contrastendidos que ofrecen esos resultados.

Platense, por ejemplo, que ha vencido a Chacarita y a Argentinos Juniors, a Defensores de Belgrano—su rival de toda hora—y también a Talleres, sufrió una aplastante derrota frente a Barracas Central, empató con F. C. Oeste y tuvo un resultado adverso frente a Lanús, con la seguridad de que ésta ha sido el más lógico. Pero si hallamos que esos no son desenlaces que agregan méritos a un equipo que ha entrado a batallar impresionado con cabal solvencia, hubo una campaña anterior y contando con la presunción de hacer otra meritísima, ¿qué decir de Independiente, en el que la defección observada en el último año en cada vez más elevada? Ahora, este popular equipo de Avellaneda concurre a la lucha en una posición inferior en el cuadro general de posiciones, con jugados y nueve puntos a favor, mientras Platense ha sumado igual cantidad de puntos con siete matches. Ya en oportunidades anteriores expresamos, lo que ahora no repetiremos, acerca de los partidos de Independiente, que, después de haber sido derrotado por Estudiantes, sólo vence por uno a cero a Liberal Argentino, equipo que ha jugado ocho matches y tiene dos puntos. No se puede ocultar que ha perdido en la ices con adversarios menos poderosos que Platense, y que no ha ganado ninguno en que el contendiente reuniese efectivos discretos, para un empate ha sido el resultado que ofreció con mayor fidelidad la situación por que atraviesa el club de La Crucecita.

Vélez Sársfield v. Huracán

La dura lucha que sostuvo, por espacio de noventa minutos, el team de Huracán en la tradicional exposición de valores cumplida el domingo, permitió que se alcanzase a comprender cuánto puede dar en una contienda exigida, pero no es Huracán equipo para esos trances, pues el entusiasmo produce en sus filas una depreciación sobre el valor efectivo manifestado en otras ocasiones. Podría creérse que no están sus jugadores, con todo que no son muy nuevos, fogueados para los matches en que se juegan verdaderas posiciones, como ocurrió el domingo pasado. Y si en las luchas del entusiasmo el disciplinado conjunto de Huracán lleva una parte de desventaja, muchos son los reveses que se verá obligado a sufrir, pues se aproxima domingo tras domingo que es menester, más que la efectividad de un conjunto uniforme, el empuje, la determinación, la fe y a veces la culminación del esfuerzo por la desesperanza ante la convicción de que la organización no es vigorosa.

En el puesto de los teams a cuya modalidad en términos generales nos acabamos de referir, se encuentra Vélez Sársfield, que, como performance más afortunada, tiene la de haber vencido a Racing por dos a uno, aunque luego, al enfrentar a los equipos que por su valor están más cerca de éste, sufrió serias derrotas, lo que explicaría el hecho de que esos adversarios se hayan prevenido con tiempo, y al estar al tanto de la manera característica de Vélez Sársfield, fueron dispuestos a impresionar convenientemente.

Las mayores precauciones tomarán los de Huracán para no iniciar con él de esto match una serie de resultados desfavorables y capaces de colocarlo en situación incómoda.

Racing v. Excursionistas

Es Racing un team que cuenta con enorme legión de aficionados, que no desesperan de verle ocupar un puesto más destacado que el obtenido, después de haber satisfecho ocho partidos en la temporada. Esos mismos footballers son los que aguardan, con un deseo muy propio de aquellos que se interesan por la marcha de sus clubs favoritos, cada nueva fecha del programa, para entrar en el secreto que encierra la performance. No creemos que se esté del todo lejos de lo que podrá ocurrir con respecto al futuro de ese conjunto, que parece haber encontrado el par de jugadores que requería para regularizar sus intervenciones y, al propio tiempo, dejar bien a cubierto el prestigio de la institución, que se había aprestado a intervenir en el concurso de 1927 con el deseo de alcanzar las mismas palmas que le correspondieron en época cercana. Cuando se ha entrado a luchar con esos propósitos y se realizaron todos los esfuerzos imaginables para que el equipo tuviese la representación a que se le creía acreedor, se justifica que un punto que se pierda tenga un valor extraordinario, y que en la conquista de ellos se ponga un tesonero entusiasmo, lo cual hace que para él no haya adversario flojo y todos le inspiren igual recelo.

Con Excursionistas ha ocurrido lo que se observa en la mayoría de los conjuntos en que juega papel preponderante el entusiasmo de sus jugadores. No hay en él figuras que alcancen un gran relieve, pero tiene un buen arquero, que, con otro punto discreto, puede siempre ser para el back, hacer variar las esperanzas cifradas en una performance: Boca Juniors empató con el adversario que mañana tendrá Racing, y después Excursionistas no repitió otro triunfo frente a Estudiantes de Porteño, a quien venció por 2 a 1; un empate con Estudiantes, sin goals, le dió el otro punto que completa los tres que posee en su haber.

Liberal Argentino v. Boca Juniors

No cabe lógicamente suponer que Liberal Argentino aspire a ser el vencedor el domingo; pero, en cambio, se admite que realice en la ocasión un esfuerzo y le mantenga al excelente equipo boquense perfiada lucha, de la misma forma que lo hizo frente al último adversario. Puede hacerlo. Tiene para ello jugadores con mucho entusiasmo, y que, al dispensarse al conjunto de sus aficiones todo un capacidad para una larga, pues permiten mantenerse en un marco hasta cierto punto respetable. Un empate con F. C. Oeste, otro con Defensores de Belgrano, el haber perdido por un goal a cero los matches con Independiente, Lanús, Argentinos Juniors y Barracas Central no son sino hechos que le presentan en la posición apuntada. No habría inconveniente en una sola victoria no le desmerece al extremo de creer que finalizará en los puestos que actualmente ocupa. Puede mejorar notablemente su colocación, pero, precisamente, la oportunidad más indicada para señalarle el comienzo de la etapa más beneficiosa, le dará ocasión para exigir a sus jugadores un tributo de fuerza, que impida, en lo posible, el abatante, como Boca estaría en condiciones de infligirle.

Tres partidos reñidos

Al interés que le dan al programa los matches a que nos hemos referido, se une el de los que jugarán Argentino de Quilmes v. River Plate, que se presenta difícil para el equipo porteño, particularmente conociendo las luchas que el conjunto de Argentino de Quilmes ha sostenido en su cancha contra otros reconocidos entre los fuertes. Bánfield v. Quilmes es otro encuentro que sólo puede producir buenas acciones, a no ser que el entusiasmo aumente a un grado tal que degenere en desorden, y entonces ya dejaría de ser la contienda interesante a que esperan asistir los adherentes de esos populares equipos del Sur. Completa este terceto el cotejo de Sportivo Barracas con Talleres, que aun presentándose ligeramente favorable a los locales ofrece a Talleres un buen margen para desenvolverse acertadamente.

El resto del programa

Ocho partidos del más diverso interés completan el fixture de la novena jornada del Campeonato. De fuerzas parejas algunos adversarios, ofrecen otros disparidad bien marcada, y presentan, como alciente más apreciable, el de la sorpresa, que siempre resulta un recurso salvador. Sportivo Buenos Aires hará un buen match frente a Almagro, lo mismo que Chacarita Juniors con Defensores de Belgrano. Gimnasia y Esgrima de La Plata recibirá en su cancha a F. C. Oeste, y el entusiasmo por el partido es grande. Sportivo Palermo se medirá con Argentino del Sur, Estudiantes con Atlanta, Nacional con Estudiantil Porteño, Tigre con Barracas Central y Porteño con Estudiantes de La Plata.

Sección B

En general ofrece buenas perspectivas el programa de la sección B, pues da ocasión a varios conjuntos que han intervenido en anteriores campeonatos para medir, una vez más, sus fuerzas. Los partidos son éstos:

San Martín v. Nueva Chicago, Palermo v. Sportivo Balcarce, Alvear v. El Porvenir, Sportivo Dock Sur v. Sportsman, Nacional v. Témperley, Argentino de Bánfield v. Honor y Patria, Del Plata v. Boca Alumni, Progresista v. All Boys y Universal v. Colegiales.

Designación de referees

Para dirigir los partidos de primera división e intermedia reserva de la sección A., que se realizarán mañana, fueron designados los siguientes referees:

Sportivo Barracas v. Talleres, E. López y Stobbier; Argentinos de Quilmes v. River Plate, Caroprese y Mateo; Lanús v. Argentinos Juniors, Pozzo y Frascara; Sportivo Buenos Aires versus Almagro, Celleri y Sampellegrini; Chacarita Juniors v. Defensores de Belgrano, Saplo y Ferraro; Racing v. Excursionistas, Barbera y Legnaes; Gimnasia y Esgrima de La Plata v. F. C. Oeste, Cherro y Scarpone; Vélez Sársfield v. Huracán, Riestra y Jurado; Tigre v. Barracas Central, Galli y Bonfiglio; San Lorenzo de Almagro v. San Fernando, Spinola y Sucarelli; San Isidro v. Estudiantil Porteño, Reposo y Lamberti; Porteño v. Estudiantes de La Plata, Alcrides y Rofrano; Platense v. Independiente, Nápoli y Palacios; Estudiantes v. Atlanta, Maffioli y Carno; Liberal Argentino v. Boca Juniors, Mazzei y Honores; Sportivo Palermo versus Argentinos del Sur, Nay Foino y De Marco, y Bánfield v. Quilmes, Martínez y Morano.

Los correspondientes a la sección B. se jugarán con estos referees: San Martín v. Nueva Chicago, Estrella y Bonanino; Palermo v. Sportivo Balcarce, Ouset y Bueno; Alvear v. El Porvenir, Giglio y Ginera; Sportivo Dock Sur v. Sportsman, Palermo v. Sportivo Balcarce, Ouset y Bueno; Alvear v. El Porvenir, Giglio y Ginera; Sportivo Dock Sur v. Sportsman, Nacional v. Témperley, Argentino de Bánfield v. Honor y Patria, Del Plata v. Boca Alumni, Thiem y Nene; Progresista v. All Boys, Masnet y San, y Universal v. Colegiales, Yametti y Badaraco.

Disolución de un team

El Club Racing ha resuelto retirar del campeonato de cuarta división al equipo A, y a tal efecto solicitó a la Asociación Amateurs Argentina que fueran habilitados los jugadores inscriptos en el mismo para actuar en el team B. de la misma división.

A propósito de una denuncia

El Club Honor y Patria de Bernal, sobre el cual se formuló una denuncia por parte del referee que dirigió dicho match, por posesión de jugadores, contra el equipo B, el que, constituído por dos de los hermanos Braun Menéndez y otros dos jugadores, intervendrá en la misma eliminatoria.

Sin haberse decidido aún su participación los equipos de Los Sanduces y Amaberá jugarán esta tarde y mañana en las canchas que el primero de dichos clubs posee en Ingeniero Maschwitz.

La Copa Cortejarena

Las inscripciones para participar en la disputa de la Copa José A. Cortejarena, abierta para equipos con un máximo de 10 tantos de handicap, se cerrarán definitivamente el lunes, a las 18, en la secretaría del Club de Polo Los Pingüinos, Avenida Roque Sáenz Peña 547, 8o. piso.

Inmediatamente se procederá al sorteo de los teams inscriptos y designación de canchas, en presencia del secretario de la Asociación Argentina de Polo, capitán Justo J. Cabarrete, y personas que deseen presenciar el acto.

En el Húrlingham

En la cancha número 1 del Húrlingham Club se jugará mañana un match de práctica en el que intervendrán asociados de la institución.

Demostración

Se realizará esta noche, a las 22, el banquete que varios socios del Club de Polo Los Indios ofrecen al consocio don Carlos A. Carlos, con motivo de un acontecimiento íntimo. La demostración se efectuará en los salones de la Confitería del Aguila.

Revista "Polo y Equitación"

Con la aparición del número correspondiente al mes actual, ha entrado en su tercer año de vida esta interesante publicación, dedicada a los asuntos hípicos y con especialidad al polo.

Los progresos alcanzados por la revista son notables y en sus páginas podrán los aficionados hallar cuanto de más interesante ocurre en esta rama de los sports, no sólo en el país, sino también en el extranjero.

Con motivo de su segundo aniversario, la dirección de "Polo y Equitación" ha editado un número especial, con abundante material, del que se destacan algunos artículos técnicos de indiscutible valor para aquellos que se dedican a la práctica del polo.

Pardo; J. Medina, J. García, P. Luco, A. Llano y A. Dagnere.

—Del Porvenir: J. Moitelli; A. Sanda y C. Pérez; R. Caffaro, S. Poncer y R. Diana; R. Rocha, P. Teselli, A. de los Santos, C. Pozzo y J. Gurutchague.

LOS SANTAFECINOS JUGARAN HOY EN ASUNCION

Asunción, 13 (Especial de La Nación). — Los jugadores santafecinos que se han propuesto realizar encuentros en ésta llegaron ayer. La delegación fué recibida en el puerto por numeroso público, que les aplaudió con entusiasmo.

Los jugadores se entrenaron, para efectuar mañana el primer match contra el conjunto de Nacional.

Tren especial para el match entre santiagueños y tucumanos

Habiéndose suspendido el match de football que debía realizarse en Santiago del Estero el domingo último, para el próximo, el tren de excursión circulará en dicha fecha, con el horario siguiente:

De Tucumán saldrá a las 7, de La Banda a las 10.10 y llegará a Santiago a las 10.35. El tren de regreso saldrá de Santiago a las 21 y de La Banda a las 21.40, para llegar a Tucumán a la 1.15. Para viajar en este tren solamente se expedirán billetes especiales de ida y vuelta al precio de un billete de ida más el diez por ciento.

LA ACTIVIDAD EN POLO

Prácticas en los diversos clubs

Las mismas actividades de los últimos quince días se anuncian en los distintos clubs de polo de los alrededores de la Capital, que proseguirá el adiestramiento para el próximo torneo por la Copa Cortejarena. Estos matches requerirán, sin duda, interés por la proximidad de la realización del certamen mencionado, que se iniciará el 24, pues hará que se constituyan en definitivos los equipos participantes.

Así en el Club de Polo Los Indios jugarán los equipos que probablemente lo harán en el torneo. Estos teams estarán integrados así:

Team A: C. Newton, 1; D. del Campo, 3; J. C. Giribone, 2, y Sintas Diehl, 2; total, 8.

Team B: A. Taurel, 2; A. Steffers Soler, 2; J. Mac Call, 2, y J. Luis Giribone, 2; total, 8.

Por su parte, los asociados del Club de Polo Los Matreros volverán a reunirse esta tarde y mañana en su cancha, ampliar, en el partido de Ituzaingó, con el fin de dejar constituídos los teams que representarán a la institución después de las prácticas que se realicen.

En su cancha situada en Kilómetro 40, Garín, el Club Las Tortugas realizará mañana partidos de práctica, en los que intervendrán socios del club y otros invitados especialmente.

También Los Pingüinos proseguirá adistrándose en su cancha auxiliar de Merlo; jugarán el equipo A, que defenderá la posesión de la Copa Cortejarena, contra el equipo B, el que, constituído por dos de los hermanos Braun Menéndez y otros dos jugadores, intervendrá en la misma eliminatoria.

Sin haberse decidido aún su participación los equipos de Los Sanduces y Amaberá jugarán esta tarde y mañana en las canchas que el primero de dichos clubs posee en Ingeniero Maschwitz.

La Copa Cortejarena

Las inscripciones para participar en la disputa de la Copa José A. Cortejarena, abierta para equipos con un máximo de 10 tantos de handicap, se cerrarán definitivamente el lunes, a las 18, en la secretaría del Club de Polo Los Pingüinos, Avenida Roque Sáenz Peña 547, 8o. piso.

Inmediatamente se procederá al sorteo de los teams inscriptos y designación de canchas, en presencia del secretario de la Asociación Argentina de Polo, capitán Justo J. Cabarrete, y personas que deseen presenciar el acto.

En el Húrlingham

En la cancha número 1 del Húrlingham Club se jugará mañana un match de práctica en el que intervendrán asociados de la institución.

Demostración

Se realizará esta noche, a las 22, el banquete que varios socios del Club de Polo Los Indios ofrecen al consocio don Carlos A. Carlos, con motivo de un acontecimiento íntimo. La demostración se efectuará en los salones de la Confitería del Aguila.

Revista "Polo y Equitación"

Con la aparición del número correspondiente al mes actual, ha entrado en su tercer año de vida esta interesante publicación, dedicada a los asuntos hípicos y con especialidad al polo.

Los progresos alcanzados por la revista son notables y en sus páginas podrán los aficionados hallar cuanto de más interesante ocurre en esta rama de los sports, no sólo en el país, sino también en el extranjero.

Con motivo de su segundo aniversario, la dirección de "Polo y Equitación" ha editado un número especial, con abundante material, del que se destacan algunos artículos técnicos de indiscutible valor para aquellos que se dedican a la práctica del polo.

Hoy y mañana se jugarán numerosos matches de tennis

Buenos Aires Lawn Tennis Club

Hoy y mañana continuarán disputándose los torneos de tennis que realizan diversas instituciones. Desde luego, el interés de todos los aficionados está concentrado en los partidos que se jugarán en los courts del Buenos Aires Lawn Tennis Club, correspondientes a los Campeonatos del Río de la Plata y Torneo de Mayo.

Con los partidos jugados el domingo pasado, puede decirse que los Campeonatos han entrado en su período más atravente y, como la prueba el programa de encuentros, varios de los matches a disputarse prometen alcanzar grandes proyecciones. Además, mañana comenzarán a disputarse algunas de las finales correspondientes al Torneo de Mayo, que se ha venido desarrollando con tanto éxito, lo que asegura una reunión pródiga en agradables incidencias.

El programa de partidos preparado por las autoridades del Buenos Aires Lawn Tennis Club para las reuniones de hoy y mañana es el siguiente:

Hoy, a las 14, G. R. Williams v. E. Ubarra, campeonato. Ronaldo Boyd v. L. del Castillo, campeonato. C. Mesquita v. F. Bryans, campeonato. J. Urquijo v. F. Sánchez Venzano, campeonato. Srta. Isabel Payssé v. Srta. Analia Obarrio de Aguirre, campeonato. Srtas. Giusti y Piccarel v. Srtas. Cesar y Santa Coloma. Srs. de Poeschel y Mac Hardy v. Srta. Burgess y Millin. Srtas. Bullrich y Gowland v. Srta. Pepper y Srta. Tobar, campeonato. Srta. Bullrich y Srta. Thomas v. Srta. Villalobos y Srta. Barreiro, condicional; ganadora de Srta. Bullrich y Srta. Thomas v. ganadora de Srta. H. Celano Donadio v. Srta. Morris y ganadores de Burke y Míguez v. Besler y B. Henderson v. ganadores de Dodds y Burke v. Figueroa y Burke v. Vivaldi y Figueroa.

Asociación Deportiva del Comercio

Hoy, a las 14, J. P. Moreno v. M. Sumay y J. W. Carrick v. R. C. Mayer, y a las 15, Srta. M. Sougnac v. Srta. L. Villegas, Srta. R. Gaona v. Srta. Peluffo, señorita D. Spugnac v. Srta. de Pucci, H. Rhode v. C. W. Mac Millan y J. Echeverría y F. Guillabaguier v. P. Morell.

Mañana, a las 8.30, R. M. Olano v. E. Landi, F. Sumay v. R. Pucci, Monreal y Bosch y Vaz v. Srta. Arnold, A. J. Rousseau v. C. Subra, Fernández y Ponte v. Brisett y Mac Millan; a las 9.30, señorita A. Bianchini v. Srta. Galmahuyo, Srta. J. Adels v. Srta. T. Pascual, señorita Tassara y J. Moreno v. Srta. J. Pegoraro, A. La Rosa v. Srta. R. C. Nieto y C. Nieto y F. P. Calroli v. Srta. Tato y J. Echeverría, a las 14, J. L. Fernández v. L. Couchoud, L. Fernández v. M. Bazoi, L. Sormani y E. Landi v. E. Ghetti y A. Vyhamburu v. Srta. M. Gowland, A. J. A. Martínez, Srta. R. Pascual y C. Subra v. Srta. R. Pucci; a las 13.30, R. Martínez de Hoz v. Srta. M. Sudería, M. Tassara v. Srta. M. B. Adams, campeonato; a las 14.30, F. Zineroni v. H. Rhode y C. Roque v. Srta. D. Sougnac y E. Landi v. Srta. M. Lavisse y J. M. Rezos, C. Subra y Alvarez Grau v. La Reinea, campeonato. Srta. Cecilia Payssé v. Srta. Analia Obarrio de Aguirre, campeonato, Srta. Giusti y Piccarel v. Srtas. C. César y Santa Coloma, Srs. de Poeschel y Mac Hardy v. Srta. Burgess y Millin. Srtas. Bullrich y Gowland v. Srta. de J. A. García v. ganador de Srta. Bullrich y Srta. Stegmayer, Dodds y Pegorard v. González Venzano y Hasembalg, Bacigaluppi y Loitegui v. Srta. Pepper y Twentyman, Srta. Bullrich y Srta. Wilde, y Jacobs, Srta. Nicolau y L. Pravato v. Srta. Aris y M. Scanavino, González Vergara y Rodríguez Cayupán y O. Monlao, Srtas. Schaefer y Dahlback v. Srta. Romero Beazley y Gandulfo, Srta. Hernández Cáceres y Srta. de Marfort v. Srta. A. de Urquiza y Srta. Blaquier y E. H. Woodgate v. A. N. Guy, campeonato.

Mañana, a las 10, ganador de C. Campos versus Sánchez Aizcorbe y Ramírez de Estenoz y G. R. Williams, campeonato, H. Cattarauza v. ganador de Srta. M. Sougnac y Srta. J. Bogliolo v. R. Jorge y M

LOS PROGRESOS ARQUITECTÓNICOS DE BUENOS AIRES

EDIFICIO PARA RENTA, DIAGONAL ROQUE SAENZ PEÑA No. 635

Arquitectos CALVO JACOBS y GIMENEZ

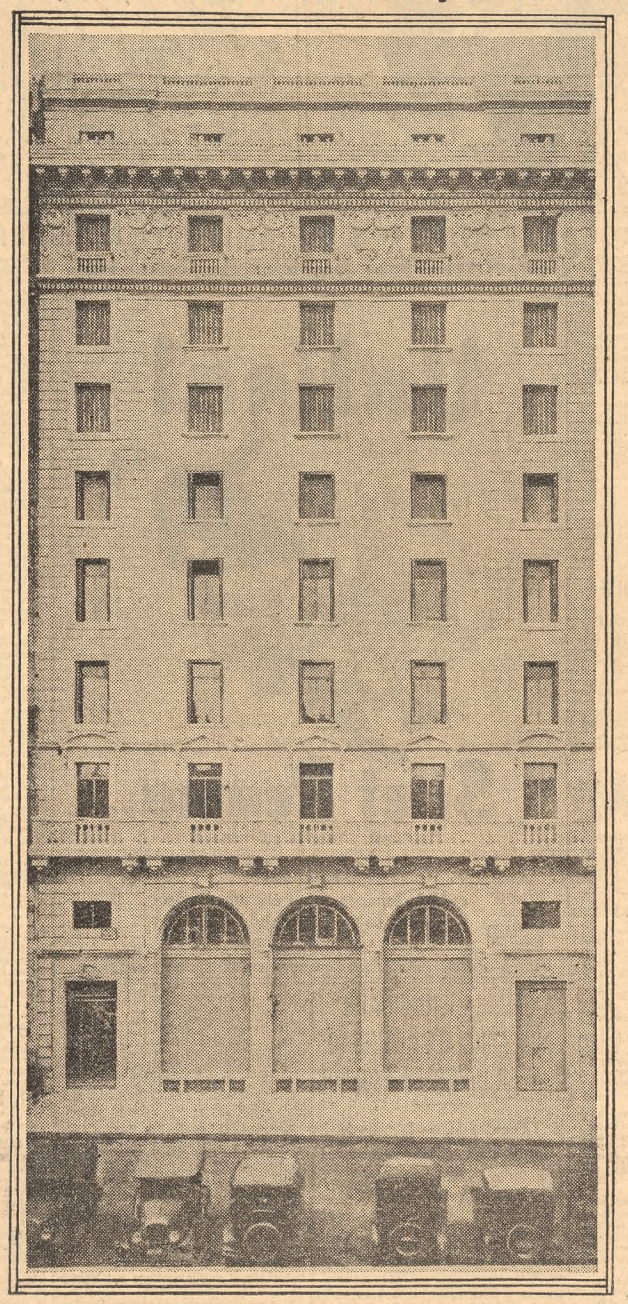

El trazado de la Avenida R. Sáenz Peña, diagonal, como su nombre lo indica, con respecto a las calles existentes, ha dado lugar a que resulten parcelas de terreno con falsas escuadras acentuadas en sus divisorias, por cuyo motivo la construcción en dichos lotes encarna problemas de mayor dificultad aunque también de mayor interés.

En el edificio que hoy publicamos los proyectistas han obviado las dificultades que derivan de la forma del terreno, acentuada por la reducida superficie de éste, agrupando la masa de edificación sobre la divisoria - que forma ángulo recto con la línea municipal. - De ese modo, sólo una pieza en cada piso acusa esa irregularidad, que queda totalmente absorbida por el espacio destinado a dar aire y luz a los distintos locales del fondo del edificio.

La distribución de los diversos pisos ha sido estudiada en forma variada, llenando de esa manera más fácilmente las exigencias de los distintos inquilinos. El piso bajo se destina a dos locales para negocio, que cuenta cada uno de ellos con un amplio sótano. Los primeros pisos altos se destinan a escritorios, y los últimos a vivienda. En la decoración de éstos se ha adoptado para cada uno de ellos un estilo o tendencia distintos. La fachada acusa en sus detalles la adopción del estilo Renacimiento Florentino, dentro del carácter francamente moderno que le imprime la altura del edificio.

La construcción de la obra ha estado a cargo de los Ingenieros Contratistas NORBERTO BROGGINI & Cía. El edificio tiene su estructura de cemento armado, que fué ejecutada por los señores ARIENTI & MAISTERRA. La fachada lleva hasta la altura reglamentaria un basamento y balcón de granito, trabajo que estuvo a cargo de la firma V. & E. BUSSETTO. En la parte superior del frente, en cuyo revoque se ha empleado el polvo de piedra TACURU que fabrica el Señor VICTOR MAGGI, se agrupan motivos decorativos de escultura que acusan el friso de la cornisa general, ejecutados por S. GILARDONE. El Sr. JUAN H. SCARPA tuvo a su cargo los trabajos de herrería artística, carpintería metálica y celosías. La firma A. BACARELLI proveyó y elaboró los mármoles que se han empleado en esta construcción.

Además de la escalera que da acceso a los distintos pisos, el edificio ha sido provisto de dos ascensores OTIS, con ajuste MICRO.

Todas las aberturas interiores son de madera, ejecutadas por los señores SCANEGATTA HERMANOS & Cía., y se les ha provisto de herrajes SARGENT, que introduce el señor WILLIAM H. SPENCER.

El edificio posee una instalación completa de luz y fuerza motriz, además de las cañerías necesarias para las futuras instalaciones de teléfonos públicos. Estos trabajos fueron realizados por la firma E. LIX KLETT & Cía. Los señores BOTTI & ZANELLI suministraron los vidrios y cristales empleados. La pintura general del edificio estuvo a cargo de la firma PEDRO BASERGA & Cía.

Los distintos pasajes y locales de servicio tienen pisos de mosaicos fabricados por E. MONTANARI.

Los Señores BARUGEL HERMANOS han suministrado diversos materiales de los que son introductores.

El edificio cuenta con instalaciones de calefacción central con quemador de petróleo y servicio contra incendios, ejecutado por la firma FERRUCIO ORLANDO. Posee además instalación de pararrayos, realizada por RICARDO TISI & HERMANO.

En los pisos destinados a vivienda se han colocado cocinas TRIANGULO, fabricadas por DEPAOLI y ALONSO. Las decoraciones interiores, con sus esculturas, fueron ejecutadas por la firma M. SALINAS.

En la construcción se han empleado cales argentinas del ESTABLECIMIENTO DE J. B. CICOGNA. Los obreros que intervinieron en los distintos trabajos fueron asegurados en la Cía. D'ASSURANCES GENERALES LEVI HERMANOS.

LA CONSTRUCCION DE ESTA OBRA HA SIDO LLEVADA A EFECTO

POR

NORBERTO BROGGINI & Cía.

INGENIEROS CONTRATISTAS

VIAMONTE 847 U. T. 41, Plaza 1893

EN ESTE EDIFICIO HEMOS EFECTUADO LAS INSTALACIONES DE LUZ, FUERZA MOTRIZ Y CAÑERIAS PARA TELEFONOS PUBLICOS

E. LIX KLETT & Co.

Representantes de THE NATIONAL MOLDING Co.
Caños de Acero - Pittsburgh. - E. U. A.

LIBERTAD 1088 U. T. 41, Plaza 0044 0045 0059

JUAN H. SCARPA

ha ejecutado los trabajos de herrería artística, carpintería metálica y celosías.

PUEYRREDON 2464
ANCHORENA 2471
U. T. 44 Juncal 3730

V. y E. Bussetto

tuvieron a su cargo el revestimiento del frente con granito.

BOMPLAND 719
U. T. 65 Chacrita 0267

A. BACARELLI

Tuvo a su cargo la provisión y elaboración de mármoles

Garay 2402
Jujuy 540
U. T. 61 Corrales 2004

Scanegatta Hnos. y Cía.

EFECTUARON LOS TRABAJOS DE CARPINTERIA MECANICA

PATAGONES 3652-56
U. T. 61 Corrales 1122

En este edificio se han instalado dos ascensores

OTIS

OTIS ELEVATOR COMPANY
Leandro N. Alem 1616 Buenos Aires

III CONGRESO PAN-AMERICANO DE ARQUITECTURA

EXPOSICION DE MATERIALES DE CONSTRUCCION

Edificio del Correo

1.° al 20 de Julio de 1927

Los mosaicos para este edificio fueron provistos por

E. Montanari

2245 - Arévalo - 2251
U. T. 71 Palermo 0783

Los trabajos de pintura fueron ejecutados por

Pedro Baserga y Cía.

Cochabamba 2479
U. T. 47 Cuyo 1557

Cocinas Modernas "TRIANGULO"

UT 38 Mayo 6000

En este edificio se han colocado cocinas modernas marca "TRIANGULO"

DEPAOLI & ALONSO
Fabricantes
Moreno 1460 Bs. As.

En esta obra se han colocado herrajes

SARGENT

Unico representante
WILLIAM H. SPENCER
CHACABUCO 431
U. T. 37 Rivadavia 8275

Casa Importadora de

VIDRIOS CRISTALES Y ESPEJOS

Botti y Zanelli

SANTA FE 2379
U. T. 44 JUNCAL 0369

EN ESTA OBRA SE EMPLEARON CALES ARGENTINAS DEL ESTABLECIMIENTO DE

J. B. CICOGNA

SUAREZ 2857
U. T. 21 Barracas 0325

LAS PIZARRAS LARIVIERE D'ANGERS, EXTRAIDAS DE LAS CANTERAS DE LA COMISION DE PIZARREROS DE ANGERS, SON INTRODUCIDAS :: :: POR :: ::

RICARDO TISI y Hno.

GAONA 630 - 32

QUIENES INSTALARON EL PARARRAYOS DE ESTE EDIFICIO.

La instalación de calefacción central con quemador de petróleo, fué ejecutada por la empresa

FERRUCIO ORLANDO

Cuyquiraró 270 - 76

la que instaló también el servicio contra incendios.

LOS TRABAJOS DE ESCULTURA FUERON REALIZADOS POR

S. GILARDONE

Ayacucho 1431
U. T. 44 JUNCAL 1124

Las esculturas y decoraciones en general, fueron ejecutadas por

Manuel Salinas

VICTORIA 4024
U. T. 37 RIVADAVIA 4243

Para el frente de esta propiedad se empleó el polvo de piedra

TACURÚ

suministrado por

Víctor Maggi

Pichincha 231
U. T. 23 B. ORDEN 0826

El esqueleto de cemento armado de este edificio, ha sido ejecutado por

ARIENTI y MAISTERRA

U. T. 21 BARRACAS 0316 C. T. 205 BARRACAS

Avda. Vélez Sársfield 1851

BARUGEL Hnos.

IMPORTADORES

PARQUETS, PINOTEA, MOSAICOS, AZULEJOS, TEJAS y BALDOSAS de MARSELLA

CEMENTO PORTLAND, CEMENTO BLANCO, HIERRO CANALETA, ZINC liso, ARTEFACTOS SANITARIOS

ESCRITORIOS y EXPOSICION Avenida de Mayo 1389

TELEFONOS: Unión Telef. 5640 Rivadavia, 0079, Coop. Telef. 5288 Central

Depósitos: MEXICO 247 — Unión Telef. 0669, Avenida BUENOS AIRES

SEGURO OBRERO

Cie. D'ASSURANCES GÉNERALES

LEVI Hermanos

U. T. 31 Retiro 2024 1919

25 DE MAYO 347
BOLSA DE COMERCIO

HUBO AYER UNA BUENA REUNION DE ESGRIMA

Intervinieron calificados competidores

Sumamente interesante resultó la reunión de esgrima realizada ayer en la sala de armas del Club de Gimnasia y Esgrima con motivo de la inauguración de la temporada. Fué presenciada por numeroso y entusiasta público, que siguió con atención la excelente esgrima desarrollada, especialmente en las exhibiciones realizadas por los maestros Sassone, Noirfalise, Mandelli y el aficionado Larraz.

Ocuparon la pedana en primer término los aficionados Aquiles Pascuzzi y Marcelo Candegabe, quienes cambiaron varios golpes de sable con toda corrección y evidenciando completo dominio del arma que practican; en seguida L. Egiis y el capitán O. Peluffo, en la misma arma, efectuaron una bonita academia. Es indudable que ambos están en óptimas condiciones y son candidatos seguros a cupar los primeros puestos en los próximos campeonatos.

En medio de sonoros aplausos Roberto Larraz realizó una exhibición de florete con el maestro Rinaldo Mandelli. Esta fué sin duda, una de las mejores de la tarde; el campeón argentino, que está en la plena posesión de sus medios, ante un adversario de la talla del campeón de profesionales se empleó a fondo. Los golpes de ambos esgrimistas fueron nítidos y llegaron la mayoría de las ocasiones con toda precisión. Larraz, especialmente, obtuvo algunas estocadas como finta derecha y golpe abajo, amago arriba y golpe derecho y una notable flecha, que llamaron la atención. Por su parte, Mandelli repitió por dos veces consecutivas los golpes derechos después de correctos amagos que llegaron bien. El match terminó con un golpe derecho de Mandelli, que dió mayor impacto en el pecho de su rival.

Después Víctor Obiglio y Samuel Vincent realizaron otra exhibición de sable, y más tarde Armando Trabucco y Antonio Villamil una de espada de combate. Ambas interesaron a los espectadores.

Más tarde el maestro Rinaldo Mandelli y Julio Fraschini efectuaron una academia de sable, y como último número ocuparon la pedana los maestros Cándido Sassone y Jorge Noirfalise.

Era ése el asalto esperado con impaciencia por la concurrencia, dadas las extraordinarias condiciones del campeón del mundo.

Digamos, ante todo, que la academia fué brillante. Tanto Sassone como Noirfalise sostuvieron un encuentro que no sólo interesó por la técnica observada, sino que fué más atrayente por la nitidez de los impactos marcados, que fueron acusados por los tiradores con toda caballerosidad.

Demostró Noirfalise que no en vano ha sido uno de los mejores profesionales actualmente en el país. A pesar de su falta de entrenamiento, equilibró el encuentro, y es este su mejor elogio. Por su parte, Sassone reveló que siempre es poseedor de sus grandes recursos. Agil y rápido, tocó y paró con encomiable seguridad, todo lo cual hizo de esta una de las mejores academias de florete efectuadas en estos tiempos en el país.

REALIZARA HOY ASAMBLEA LA F. A. DE AJEDREZ

En el local del Círculo de Ajedrez, Esmeralda 135, se realizará esta tarde, a las 18, la anunciada asamblea anual de la Federación Argentina de Ajedrez, en la que deberá procederse a la elección de presidente de la entidad.

Finalizado este acto se distribuirán los premios a los vencedores de los últimos torneos organizados por la Federación.

El campeonato universitario

Hoy, a las 21, se iniciará en los salones del Club Argentino de Ajedrez el Campeonato Universitario de Ajedrez, importante certamen que se viene realizando regularmente desde el año 1914.

Intervendrán en este concurso las siguientes representaciones estudiantiles:

Centro de Estudiantes de Medicina, representado por: A. Scherzmann, Lázaro Bolbechan, Julio I. del Pino, Isaac Benzadon, Paulino Alles, Juan Manuel Tato (capitán) y Jorge A. Sambidero; Centro Estudiantes de Derecho: León Mirlas, J. Gómez Masía, Carlos Moret, L. R. Piazzini, L. Pinto Kramer, Alejo Mora y A. J. Avellaneda; Centro de Ingeniería: Edgardo Maggee, León Lerner, H. Fernández García, Solano Peña, H. Muschietti, R. Braun Menéndez y Carlos Blasi.

El torneo será a dos turnos, debiendo medirse cada centro dos veces con sus contrincantes.

Círculo Santafecino de Ajedrez

Santa Fe, 13. — El 16 del actual se iniciará un torneo de categorías en el Círculo Santafecino de Ajedrez, hallándose inscriptos destacados aficionados locales.

MATCHES DE RUGBY

Programa para mañana

Proseguirán disputándose mañana los partidos correspondientes al campeonato de The River Plate Rugby Unión en las canchas y horas que a continuación detallamos:

Universitario v. Gimnasia y Esgrima, en la cancha del Club Deportivo Central Argentino, a la llegada del tren que sale de la estación Retiro, a las 13.40.

Universitario: E. Scaglia, B. Harriague, R. Chillbroste, G. Vásquez, y M. Ayerra; S. N. y L. Galíndez; A. Pérez Fernández, J. Sommer, E. Pitte, R. Serra, O. Garay, N. Lázaro, F. K. Chevallier Boutell y C. Silva.

Gimnasia y Esgrima: C. A. Pollano, N. Escary, C. A. Reyes, H. T. Davel y L. Pasquel; J. Orione y C. Roji; D. T. Múscolo, A. Martineau, C. A. Martire, A. L. Navajas; L. Albinati, V. Grimoldi, R. Rezónico y A. Rigant.

—Hindú v. San Isidro, en Remedios de Escalada, a las 16.

San Isidro: N. N. E. Poinsteau, o F. Lucioni, C. Bincaz, G. Benguria, y J. Mahdjubian; J. M. de la Barrera, y M. T. Hernández; E. Buscantini, J. Conrad, A. Mengoni, E. Cuesta Silva, L. Cilley, D. Von Groiman, A. Rodríguez Jurado y A. Pasalagua.

—Belgrano v. Sportivo Francés, en la intersección de las calles Superí y Pino, a las 15.

—Buenos Aires v. Pacífico, en el Parque Tres de Febrero, a las 15.

Buenos Aires: L. W. Martín; G. B. Knight, W. S. Ellicott, J. Brandon y G. Cooke; R. E. Cooper y H. Taylori A. J. Macadam, O. Tudor; O. E. Graystone, H. W. Hobson R. Camerón, W. Macadam, H. F. Putland y E. Brown.

Segunda división

Universitario v. Gimnasia y Esgrima, en San Martín, a la llegada del tren que sale de la estación Retiro, a las 12.50.

Universitario: K. Hynes; N. Vivot, J. C. Arizabalo, C. Torregiani, y J. Forn; H. Valenzuela y F. Apraiz; R. Zimmermann, S. Viale, V. Seeber, J. Inchauspe, D. Asplazú, J. Vedoya, L. Piñeyro Sorondo y V. Saluistio.

Gimnasia y Esgrima: V. Inchausti; P. Shuren, A. C. Reyes, E. C. Ponce, J. C. Inchausti y M. Pellita; L. Arrieu y J. M. Pelliza; R. López, J. Frigoli, M. Pérez Zabala, A. Milhas, E. J. Pastrana, O. F. Novaguera, F. Rostchild y J. C. Arrizabalaga.

—Hindú v. San Isidro, en Remedios de Escalada, a las 13.30.

San Isidro: D. Novellino; M. A. Montes de Oca, R. Madero, E. Howe y N. N.; O. Bernat y M. Ferrere; G. Dates, E. Meyer Arana, E. Seltun, W. Harrington, E. Malbrán, J. Tessi Seltun y N. N. y A. Tessi.

PEQUEÑAS DELICIAS DE LA VIDA CONYUGAL

Dibujos de GEO McMANUS

AHORRE TIEMPO Y DINERO DICTANDONOS SU AVISO POR TELEFONO AL 33 AVENIDA 7000

LA PROXIMA VISITA DE UN EQUIPO BRITANICO

Los directores de The River Plate Rugby Unión, en contestación al cablegrama que publicamos referente a la fecha de partida y composición del equipo británico de rugby que nos visitará, ha recibido otro en el que se anuncia que los jugadores se embarcarán el 29 de junio, en el vapor Alcántara.

Se adelantan los nombres de algunos de los jugadores que integrarán el team, entre los que figuran elementos de gran relieve; la nómina definitiva se dará a conocer en breve. Por la calidad del equipo seleccionado extranjero los encuentros alcanzarán, sin duda, proporciones destacadas.

EL SPORT EN ROSARIO

Rosario Golf Club

Rosario, 13.—Interesantes y numerosas pruebas se preparan en esta prestigiosa institución.

Mañana sábado se llevará a efecto el partido entre el team Venado Tuerto y el local, jugándose por la mañana singles y foursomes por la tarde.

El domingo se realizará el encuentro entre el team Campo y el del Rosario Golf Club, jugándose también los singles y foursomes por la mañana y tarde, respectivamente.

Gran entusiasmo ha despertado entre los socios del club la disputa de la Copa Manin, gentilmente donada por el aficionado Dr. Emilio J. Manin. A sus efectos se ha organizado un concurso knock-out, redactándose el siguiente programa:

Domingo 22 de mayo: por la mañana, clasificación de 32 jugadores; por la tarde, primera vuelta.

Domingo 29: por la mañana, segunda vuelta, y tercera por la tarde.

Domingo 12 de junio: semifinal por la mañana y final por la tarde.

La entrada para disputar dicha copa ha sido fijada en cinco pesos.

Además, para el miércoles 25 y jueves 26 próximos, se anuncian interesantes pruebas que serán dadas a la publicidad oportunamente.

Partidos de football

Rosario, 13. — El domingo próximo proseguirá la disputa del campeonato Vila, debiendo realizarse los siguientes matches:

Newell's Old Boys y Belgrano se enfrentarán en la cancha de los primeros, ubicada en el Parque Independencia, a las 14.45. Será uno de los encuentros más interesantes de la tarde.

En el barrio del Arroyito jugarán Sparta y Central Córdoba.

Rosario Central recibirá la visita de Estudiantes en su cancha de la Avenida Central y bulevar Avellaneda, Riberas del Paraná y Calzada rivalizarán en el campo de juego del Club Piccardo, y Atlantic Sportsmen y Tiro Federal jugarán en la cancha de la calle Rioja y Lavalle.

BASKETBALL

Instituto de Cultura

Por el campeonato interno de basketball el equipo Córdoba venció a Mendoza en un interesante encuentro. Hoy jugarán Tucumán y Buenos Aires, los cuales estarán así constituídos: Tucumán: Sánchez, Ferrari, López, Zardini y E. Galiano. Buenos Aires: Gini, Sánchez de Tejada, Maidana, Juan Ostolaza y Schroeder.

Club Atlético Obras Sanitarias de la Nación

Prosigue organizándose el campeonato interno de basketball que, a juzgar por el número de inscriptos, ha de revestir singular importancia. Las inscripciones seguirán recibiéndose en la secretaría del club, intendencia del campo de sports y oficinas de los miembros de la subcomisión hasta el 30 del actual a las 19.

Partido amistoso

Mañana a las 9 se realizará un partido amistoso de basketball entre el cuadro de la Asociación Deportiva del Comercio y otro del Club Caseros, en la cancha del nombrado en primer término.

PRUEBAS CICLISTAS

Federación Ciclista Argentina

La Federación Ciclista Argentina ha resuelto suspender las pruebas correspondientes a la selección para el próximo Campeonato Rioplatense de Velocidad, que debían realizarse mañana en el velódromo del Club Atlético Huracán.

Esta medida ha sido adoptada por tener que efectuarse en el estadio del nombrado club, varios encuentros de football.

Club Ciclista Floresta

El domingo 29 del actual este club hará disputar una carrera ciclista, reservada para corredores de tercera categoría, sobre el trayecto comprendido entre Vélez Sársfield, Liniers, Bella Vista, Liniers, Vélez Sársfield y Parque Nicolás Avellaneda. Las inscripciones se recibirán en la secretaría del club, Rivadavia 8545.

Club Ciclista Pedal Argentino

El 5 del mes próximo este club hará disputar una carrera ciclista para corredores de tercera categoría, sobre el trayecto Núñez-Tigre-Núñez. Las inscripciones se recibirán en la secretaría del club, Soler 3511.

HOCKEY

Match para mañana

En la cancha del F. C. Sur, Remedios de Escalada, tendrá efecto mañana a las 15 un partido de hockey entre los equipos Buenos Aires Hockey Club y F. C. Sur.

REUNIONES DE GOLF

Asociación Argentina de Golf

Por el campeonato de segunda división organizado por la Asociación Argentina de Golf, se disputará mañana un encuentro entre el Golf Club Argentino y el Club San Isidro, en los links de el primero. El match dará comienzo a las 10.

El team del Golf Club San Isidro formará así: J. B. Sheridan, J. M. Gondra, G. M. Comber, V. Heriot, J. A. Rebagliatti, E. R. Guppy, A. S. Hawtrey y Jorge G. Brown.

Golf Club Argentino

El miércoles próximo se disputará, en los links de este club, un concurso abierto a cuatro pelotas para damas, el cual se jugará sobre 18 hoyos, medal play, con 3/8 de handicap.

La circunstancia de poder participar en él cualquiera competidora hará que la prueba revista interés, así como la cantidad de participantes se supone que será numerosa.

EXCURSION A LUJAN DEL MOTO CLUB ARGENTINO

Por la disputa del premio de Mototurismo de 1927, los asociados del Moto Club Argentino llevarán a efecto mañana la tercera excursión del año, a la localidad de Luján, distante 75 kilómetros de esta Capital.

Al efecto se fijó el itinerario Plaza del Congreso, por Rivadavia, Morón, camino a Puente Márquez, Moreno, Alvarez, Rodríguez y Luján.

Los excursionistas se congregarán en la Plaza del Congreso a las 7, iniciándose la marcha a las 7.30, actuando como capitanes de ruta los Sres. Pedro Van del Ghote y Eugenio Espiñeira y como piloto zaguero D. Mariano Aparicio.

En el Hotel La Paz se servirá un almuerzo a las 12, habiéndose fijado el precio del cubierto en la suma de 4 pesos.

CONCURSOS HIPICOS

Club Argentino de Equitación

En el picadero de la Avenida Vértiz este club realizará mañana, a las 9, el primer concurso de entrenamiento de la serie que se proponen organizar los directores de la entidad a fin de difundir los sports hípicos. Habrá:

Intervendrán en las distintas pruebas varios nuevos socios, que de esta manera se incorporarán a las actividades de la temporada.

Han sido invitadas a presenciar la fiesta las familias de los socios y un reducido número de personas.

COLOMBOFILA

Sociedad La Sud América

Mañana se disputará un varco para pichones, que se largará en la estación Castelar, a 21 kilómetros de esta Capital. Hoy se procederá al encanastamiento de los pichones participantes, de 18 a 22.

LAS 500 MILLAS

Habrá un tren especial a Rafaela

Las gestiones que se venían realizando en el sentido de obtener un tren especial para los aficionados que deseen concurrir a Rafaela a presenciar el desarrollo de la carrera denominada 500 Millas Argentinas han tenido el buen éxito que se esperaba. Los billetes para ese tren, que correrá por el Ferrocarril Central Córdoba, se podrán adquirir en el local del Automóvil Club Argentino, Florida 640, a partir de hoy.

FIEBRES — GRIPE — NEURALGIAS — INFLUENZA — RESFRIADOS — JAQUECAS
CAPSULAS DE QUININA DE PELLETIER
EXIJIR EL NOMBRE PELLETIER EN TODAS FARMACIAS

Compañía Trasatlántica
PROXIMA SALIDA:
REINA VICTORIA EUGENIA
SALDRA EL 5 DE JUNIO
Pasaje para Río de Janeiro, Tenerife, Cádiz, Almería, Barcelona, Vigo, Coruña, Gijón, Santander y Bilbao.
MAURA y COLL (Agentes) — 25 DE MAYO 158

Untisal

Si el Reuma..
lo "agarra" tienda su mano al
Untisal
El frasco $ 1.80 en todas las farmacias
que friccionandose con él calmará enseguida sus dolores iniciandosé así una rápida curación.

LA CAMARA PRIMERA DE APELACION HA RESUELTO AYER DIVERSOS ASUNTOS

Tribunal confirma la mayoría de los pronunciamientos apelados

NOMINA DE JUICIOS

D. Alejandro Funes Lastra contra la testamentaría de Da. Susana Funes de Pizarro Lastra, sobre cobro de honorarios médicos; confirma el fallo recurrido que condenaba a la sucesión al pago de 45.000 pesos. Costas por su orden.

Da. A. Manni de Lamazzi contra don Agustín Lamazzi y otra, sobre división de condominio; confirma.

Sres. Domingo y Faidella contra don Pedro Magdaleno; revoca el auto del inferior, estableciendo la Cámara que la notificación para la absolución de posiciones debe practicarse en el domicilio particular del absolvente.

D. Héctor Arturo contra la sucesión de Da. Carmen Ruiz; confirma el fallo condenatorio y las recopilaciones que contiene.

D. José Vidal contra D. Domingo Di Marco; declara que debe conocer en este asunto el juez Dr. Tezanos Pinto.

Sucesión de Da. Concepción Barolo de Pacheco: confirma el auto que calificaba cuáles escritos deben considerarse comunes.

Da. L. R. de Oliva contra D. J. Erte Manero; rechaza la nulidad alegada y confirma el fallo apelado.

D. Pedro Pedrazzini contra D. Eugenio J. Gándolfi; confirma.

D. Pedro Esperati contra los señores Ricci, Musanto y Cía.; confirma.

D. Plácido Zapatero contra D. Venancio Diego; confirma.

D. J. Meaños de Hernández contra Da. María I. de Coulin; declara mal concedido el recurso.

Da. Teodolina París de Pascazzi, tercería de dominio; confirma la resolución apelada.

Municipalidad contra Da. Arminda Sívori de Ramella, sobre expropiación de la finca Sarmiento 977/79, afectada por el trazado de la Avenida Diagonal Sáenz Peña; teniendo en cuenta lo resuelto en casos análogos y la configuración del terreno, de escaso frente y fondo desproporcionadamente extenso, rebaja de $ 900 el metro cuadrado de terreno, a $ 750, confirmando en lo demás el fallo apelado. Condena así a la Municipalidad al pago de la suma de $ 383.683, con intereses y costas.

Decretóse el desalojamiento del Teatro Hippodrome

Fué resuelto ayer por el juez Dr. Vedia y Mitre, secretaría Echegaray, el juicio que sigue la Municipalidad de la Capital contra los Sres. Andrés Cordero y Francisco Giannatti, sobre desalojamiento del terreno sito en la esquina de las calles Carlos Pellegrini y Corrientes, ocupado actualmente por el Teatro Hippodrome, afectado al trazado de la Avenida Roque Sáenz Peña.

El arriendo del terreno de referencia fué acordado a los Sres. Domingo D. Anna y Francisco Giannotti el año 1919, con carácter precario, y los nombrados lo transfirieron a los actuales demandados.

Tiene en cuenta el juez que el desahucio de la citada finca es de beneficio público, como asimismo que se trata de un arriendo de término vencido y termina condenando a los demandados al desalojamiento del local, en el término de diez días, bajo apercibimiento de ser lanzados por la fuerza pública.

Convocatarios de mala fe

D. Juan G. Wright solicitó convocatoria de acreedores ante el Juzgado a cargo del Dr. Faré, secretaría Herrera, designándose acreedores interventores, que renunciaron el cargo. Designados nuevos interventores—elegidos de la lista de acreedores presentada por el convocatario—adoptaron igual actitud, causa por la cual el juez Dr. Labougle, interinamente a cargo del Juzgado del doctor Faré, designó acreedores interventores a todos los incluídos en la lista acompañada por el Sr. Wright e intimó a éste para que publicara los edictos de ley.

Posteriormente, el convocatario expresó que por error había publicado mal los nombres de los acreedores interventores, por lo cual pedía la designación de nuevo día para celebrar la junta de verificación de créditos y se ordenara la publicación de nuevos edictos. Proveído de conformidad ese pedido se intimó al convocatario para que dentro de 24 horas publicara los edictos retirados de secretaría, bajo apercibimiento de tenerlo por desistido. Como venciera ese plazo y el convocatario no hubiera cumplido lo ordenado, el juez Dr. Labougle lo tuvo por desistido del pedido de convocación de acreedores, y por despronderse también de las actuaciones una evidente mala fe del convocatario en toda la tramitación del juicio.

Llevado el asunto a la Cámara en lo Comercial, el Tribunal requirió la opinión del fiscal Dr. Eduardo E. Naón, quien expresó que la simple lectura de las actuaciones mostraba a las claras que el convocatario había promovido una serie de articulaciones con el objeto de obstruir el curso de los procedimientos, razón por la cual la junta de verificación de créditos, que por expresa disposición de la ley y dada la naturaleza sumaria del juicio debe celebrarse dentro de los 15 días y a lo más a los 30 de la fecha del auto respectivo, no había podido realizarse a pesar de haber transcurrido cerca de cuatro meses desde el día de su presentación.

Opinaba el Dr. Naón que la resolución que tuvo por desistido al convocatario era arreglada a derecho, por lo cual pedía su confirmación.

La Cámara en lo Comercial, por los fundamentos del dictamen fiscal y los de la resolución del juez, resolvió confirmarla.

Sobre jubilación extraordinaria

Se expidió ayer el procurador general de la Nación, Dr. H. R. Larreta, en la consulta que le hiciera el ministro de Hacienda con motivo del pedido de reconsideración formulado por don Sebastián Rubio contra la decisión de la Junta de Administración de la Caja Nacional de Jubilaciones y Pensiones Civiles que denegó al nombrado la jubilación extraordinaria que pretendía.

Expresa el Dr. R. Larreta que si bien es cierto que para solicitar jubilación es necesario que las certificaciones de servicios expedidas por las respectivas reparticiones estén confirmadas por la Contaduría General de la Nación, no lo es menos que, de acuerdo con lo resuelto por la Suprema Corte, el interesado puede suplir las deficiencias de las anotaciones de las oficinas públicas por medio de la prueba testimonial, como así lo acredita en el caso el recurrente, demostrando que ha prestado servicios continuos desde el 15 de marzo de 1897 hasta el 15 de diciembre de 1916, fecha en que fué dado de baja.

En conclusión, opina el Dr. R. Larreta que el peticionante tiene derecho a la jubilación extraordinaria que solicita.

Convocatoria

Fué proveída ayer por el juez doctor Juan J. Britos (hijo), secretaría Mom, la convocatoria de D. Osvaldo Vacca. Interventores: Banco de la Provincia, D. Carlos Terzanno, Eugenio St. Beat y Nuevo Banco Italiano. Resultó sorteado el contador D. Roque Schiafini, quien informará en la junta de acreedores del 10 de junio, a las 14.

—D. Jacinto Capille, en su pedido de convocatoria de acreedores, que se tramita ante el Juzgado del Dr. Labougle, secretaría Curutchet, propuso a sus acreedores un concordato del 40 por ciento pagadero en 6, 12, 18 y 24 meses de plazo.

Quiebras

Fueron declarados ayer en estado de quiebra los comerciantes que siguen:

—Por el juez Dr. Labougle, secretaría Leff:

Sres. Tealdi y Datziva, establecidos con zapatería en la calle Montes de Oca 300. Resultó sorteado el contador D. Juan P. Calafell.

Sres. Abel H. Bravo e Hipólito Cesaro, a pedido de acreedor, establecidos con negocio periodístico en la calle Florida 32. Fué sorteado el contador don Juan Rafael Selis. Secretaría Maschwitz.

D. Leopoldo J. Irribaren, establecido con farmacia en la calle Blandengues 1802. Contador, D. Constantino Caffaro, quien informará en la junta de acreedores del 6 de junio, a las 14. Secretaría Segovia.

Sres. Ricardo Caamaño y Cía., a pedido de acreedor, establecidos con zapatería en la calle Irlarte 2100. Fué sorteado el contador D. Alberto Sicnolfy. Junta de verificación de créditos, 7 de junio, a las 14. Secretaría Herrera.

D. Alfonso Rossi, en quiebra a pedido de acreedor, establecido con materiales de construcción en la calle Acevedo 1645. Contador, Alfredo C. Elías. Junta, 7 de junio, a las 14. Secretaría Navarro.

—Por el juez Dr. Matienzo, secretaría Zavalía Lagos:

D. Jacobo Huberman, por incumplimiento de concordato, establecido con negocio de venta de alhajas en la calle Independencia 2777. Contador, D. Miguel Torre.

Juntas de acreedores

Ante el juez Dr. Labougle, secretaría Williams, se realizó ayer la junta de acreedores de la quiebra de don Erwid Kromf. El activo estimado por el contador asciende a 300.53 pesos y el pasivo a 6597. Se designó síndico liquidador a D. Ulpiano Cantoni, regulándose los honorarios del contador don Atilio Villamagna, en el dos por ciento, quien renunció.

—La junta de acreedores de los señores Pérez y Antibón, que se debía realizar ayer ante el juez Dr. Matienzo, secretaría García, se aplazó hasta nueva fecha.

Juramentos

Ante la Cámara Civil Segunda prestaron ayer juramento y fueron inscriptos en las matrículas respectivas los señores siguientes:

Heriberto A. Martínez, Elías Melopulos, Enrique J. S. Forn, Ramón Castillo, Abel Felipe A. Houssay, Rafael Carranza y Marcos L. Badano, abogados; Carlos A. Rocha, arquitecto; Julio del Pino, agrimensor; Rodolfo de Iriondo, escribano; Antonio Ruiz Saraiegui, Salvador G. Morrone, Juan Latuske, Florencio Señora Moreno y Celedonio Galván, contadores.

Sucesiones

Ante el Juzgado del Dr. Tezanos Pinto, secretaría García Juanicó, fueron iniciados los juicios sucesorios de Manuela Chaverri de Arbizú, Delia Molina de Salas, Concepción Addolorata, Antonia Gabanes, Juan Hoguy, Bernardo Rachoulet, Antonio Ventura Fernández, Miguel Boniello, Rafael Pecorale, Sixto Demattel, Pablo Donato Puppi, Manuel Fernández, Cayetano Améndola y Jaime Olives.

CULTO CATOLICO

La Merced

Mañana se oficiarán misas cada hora, desde las 7 hasta las 12; en la misa de las 9 se predicará una breve homilía; a las 10, solemne función en honor de Nuestra Señora de Luján, seguida de sermón por el Pbro. Dr. Carlos Martínez.

Por la tarde, a las 14, doctrina cristiana; a las 20, exposición, rosario, ejercicios dominicales de costumbre y bendición con Su Divina Majestad.

Capilla de San Roque

Con asistencia de numerosos fieles, continúan celebrándose los solemnes cultos que la Cofradía de Nuestra Señora del Valle ofrece en honor de la Santísima Virgen en esta capilla.

Mañana, día de la fiesta, la misa solemne se oficiará a las 10, estando el sermón de circunstancias a cargo del Pbro. Dr. Ernesto Vallazza.

Balvanera

Mañana a las 8 se oficiará una misa de comunión general para las congregantas de las Hijas de María de esta parroquia.

A las 9, misa para los niños, con cánticos y explicación del catecismo; a las 10, misa parroquial, con explicación del evangelio del día, por el R. P. P. di Pascua, y a las 11, misa seguida de conferencia para caballeros exclusivamente, por el cura párroco.

Por la noche, a las 19, exposición, rosario, preces y bendición solemne.

Basílica de Nuestra Señora del Rosario

Mañana finalizarán en esta basílica, los cultos que la Asociación Bonaerense de Nuestra Señora de Lourdes ha venido haciendo celebrar en honor de su titular.

De acuerdo con el programa trazado, los cultos del día se desarrollarán según la siguiente distribución:

A las 8.30, solemne misa de comunión general oficiada por el Arzobispo Fray José María Bottaro.

A las 10, misa cantada por el vicario general Pbro. Domingo María Fernández, estando la cátedra sagrada a cargo del Pbro. Dr. Teodoro Palacios.

Por la tarde, a las 18.30, rezo del rosario, letanías cantadas, bendición con el Santísimo, impartida por el Prior Racinto López Lazcano, y solemne procesión con antorchas por el atrio del templo.

En estas ceremonias actuará como camarera de la Santísima Virgen doña Ernestina Ortiz Basualdo de Llavallol.

Carmelo

Mañana se celebrarán en esta iglesia parroquial los siguientes cultos:

De 8 a 13, cada hora, misas rezadas; la de las 8 será de comunión general para los congregantes de la Semana Devota del Carmen; la de las 9, con acompañamiento de órgano y explicada, para los niños; la de las 10, con homilía por el R. P. Fr. Camilo de la Inmaculada Concepción.

Por la tarde, a las 17.30, exposición, rosario, sermón por Fr. Andrés de Jesús María y José, bendición y procesión con la imagen de la Virgen del Carmen por el interior de la iglesia.

— AVISO —
Obras Sanitarias de la Nación
Se hace saber a los propietarios y administradores de propiedades que hayan recibido la liquidación de la deuda por servicios sanitarios de las propiedades que oportunamente indicaron, que si no abonan los respectivos importes dentro del plazo que se les fija en el ULTIMO AVISO que se les ha enviado, se gestionará el cobro de la deuda de cada finca por la vía judicial, con el recargo del 20 o|o que establece el Decreto del Poder Ejecutivo de fecha 15 de Mayo de 1925
EL SECRETARIO

Gran Venta Reclame
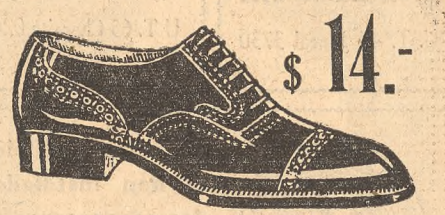
$ 14.-
Zapatos Prusianos o a la Inglesa en Willow calf, negro o color, varios tipos
En esta Gran Venta Reclame SACRIFICAMOS LA UTILIDAD, apenas si cobramos la mano de obra y el material empleado; NOS INTERESA dar a conocer el calzado de nuestra fabricación.
Visítenos y compre con confianza
UN CALZADO DE CALIDAD.
Saettone
Av. de MAYO 802
Bs. As.

E. PHILLIPS OPPENHEIM — 11

"MADAME"

El té fué servido en la amplia terraza de la villa. El señor Hopps, con todo, encontró un tanto difícil la conversación. Estaba tan acostumbrado a dirigiria sobre el agradable tópico de su persona y de su gran prosperidad, que halló dificultad no pequeña en crear opinión completamente contraria, lo cual en las presentes circunstancias era precisamente lo que deseaba. Madame y Cardinge observaban los esfuerzos que el señor Thomas Hopps hacía, con deplorable éxito, disimulando su diversión.

Tan pronto como el té hubo terminado, los dos jóvenes, primero Clara y luego Armando, se retiraron. La oportunidad que el señor Hopps esperaba se había presentado al fin.

—Recibí su llamado el martes por la mañana—comenzó a decir, tirándose de las puntas del chaleco;—y tomé el expreso de ese mismo día. Reconocerá que he venido prontamente.

—Espero nos dejará usted suponer —dijo Madame sonriendo—que su prontitud en venir indica que el amor a las aventuras aun hierve en sus venas.

—No es precisamente eso — respondió el señor Hopps, un tanto agriamente.—Las circunstancias en que me hallo hoy son diametralmente opuestas a aquellas de hace quince años o más. Hasta cierto punto he prosperado en el comercio. Hoy en día soy socio de la gran casa Salteiys, limitada.

Clavó, al decir esto, sus miradas en Cardinge, fijamente. Hugo supuso que esperaba su opinión.

—Es felicito—dijo.

—Esa casa de que usted nos habla —preguntó Madame —¿es casa de banca?

—Comerciante en cueros—corrigió el señor Hopps.—La firma más acreditada en todo el mundo. Tal vez ustedes no lo recuerden ahora, pero cuando yo la conocí a usted en París, y a sus compañeros, representaba en aquella ciudad a otra firma comercial en el mismo ramo.

Madame hizo un signo afirmativo con la cabeza.

—Ahora que usted lo dice—contestó—creo recordar que, en efecto, usted se hallaba relacionado con cierta firma comercial, aun cuando no recuerdo detalles. Ahora, dígame, si ha perdido todo interés por las aventuras, ¿por qué ha acudido usted a mi llamado?

El señor Thomas Hopps se inclinó hacia adelante. Hablaba con tono de importancia.

—Deseo mi libertad—respondió.—Usted sabe lo que quiero decir. El documento que me hizo entregarle... una especie de confesión de los únicos momentos en que he sido tonto en mi vida.

—Justamente — murmuró Madame. — ¿Y ha sido usted capaz de guardar secreto todos estos años?

—Absolutamente — afirmó el señor Hopps.—Todo ha sido enterrado. Todo está completamente dado al olvido.

Madame parecía sumida en la contemplación de sus hermosas uñas.

—Bueno — dijo, después de unos momentos de silencio.—Veremos lo que es posible hacer a ese respecto.

El rostro del señor Thomas Hopps expresó contrariedad.

—Me gustaría tener ese documento ya — dijo. — Desearía llevarlo conmigo mañana mismo, cuando salga para Inglaterra, o, mejor dicho, destruirlo antes de partir.

—Pero ¿nos va usted a abandonar tan pronto?—protestó Madame.

—Esperamos que pasará Vd. unos días con nosotros, después de un viaje tan largo — observó Cardinge.

—No puedo permanecer aquí ni una hora más de lo necesario — respondió el señor Hopps obstinado.—Lo que deseo es entrar en seguida en posesión del documento.

—Pero la Riviera está ahora en todo su apogeo — protestó de nuevo Madame.—Y ésta es su primera visita de temporada, ¿no es así?

—Nunca he estado antes aquí — respondió el señor Hopps,—ni me importa un comino el regresar. Hace aquí demasiado calor para mí, y he olvidado todo lo que aprendí de la lengua que se habla.

—¡Loado sea Dios! — suspiró Madame.

—¿Qué lástima!—opinó Hugo.

—¿Por qué? — preguntó el señor Hopps.

—Porque — explicó Madame — deseábamos tenerle a usted aquí por lo menos una semana, para ayudarnos en un pequeño plan que estamos preparando.

—No puede ser — replicó, perentorio, el señor Hopps.—Es decir, los planes que usted tiene son imposibles. Soy presidente de Salteiys, limitada, candidato aceptado al Parlamento, miembro de los consejos directivos de dos hospitales y de la iglesia de Saint Jude, en Sydenham.

—¡Bravo! — exclamó Cardinge.—En verdad ha progresado usted en la vida.

—Me casé con una hija de sir John Fosten — continuó el señor Hopps, pomposamente. — Fosten, los fabricantes de alfombras de Kidderminster y de Queen Victoria Street. He reorganizado mi vida honorablemente. No me convencerían de volver a lo que llamábamos antes una aventura ni aun cuando me ofrecieran un millón de libras esterlinas. ¡Si hasta el recuerdo sólo de algunos de los riesgos que acostumbrábamos a correr me pone los pelos de punta!

Y el señor Thomas Hopps se pasó el pañuelo por la frente, la que, en verdad, tenía erizados unos vellos cerdosos. Miró primero a uno y después al otro de sus interlocutores, comprendiendo repentinamente que sus palabras habían producido muy escasa impresión. Seguramente que Madame comprendía la situación en que se hallaba.

Madame suspiró dolorosamente.

—Bueno, supongo, no hay nada más que decir—observó.

—Si está usted tan apurado—sugirió Cardinge,—aun la sería posible alcanzar el nocturno en Niza.

—Sería un gran alivio para mí — confesó el señor Hopps.

Madame hizo una señal con la mano.

—Al señor Hopps tal vez le agradaría recorrer nuestros jardines antes de marcharse—dijo, dirigiéndose a Cardinge.—Lo dejo en sus manos, Hugo. Ocúpese de que no le falte un buen whisky con soda o lo que desee.

—Gracias. Ya he visto los jardines antes de que usted llegara — respondió el señor Hopps.—Muy bellos y todo lo demás, pero no son mi fuerte. Si me entrega el documento de que hemos hablado tomaré en seguida el taxímetro para Niza.

—¿El documento? — repitió Cardinge.

—¿Su libertad? — murmuró Madame.

—Eso es lo que he venido a buscar—confesó finalmente el señor Thomas Hopps.

Madame se llevó la mano a la boca para reprimir un bostezo.

—Es usted un hombre incomprensible, Tommy—dijo.—Recordará que, cuando nuestra pequeña asociación se formó, una de las condiciones de mi auxilio financiero y guía fué la de entregarme una secreto ignorado de la vida de cada uno de ustedes, que afectara ya al honor o a la libertad personalmente. Estos documentos serían devueltos cuando la sociedad fuera disuelta, quedando este momento librado a mi discreción.

—Pero, naturalmente—objetó el señor Hopps,—yo pudo renunciar a continuar formando parte de la sociedad. Es decir, he renunciado ya.

Madame hizo una señal negativa con la cabeza.

—Muchos de mis queridos Neófitos han respondido al llamamiento—dijo —y han recibido su libertad. Pero la han comprado a buen precio. Esto no es asunto de renunciar cuando se quiere. Eso lo hago yo.

—¿Comprado? — preguntó el visitante asombrado.

—No en dinero, sino prestando un servicio. A cada uno de ellos se le dispuso una misión. Usted también tenía su pequeña misión reservada, Tommy, a cuya feliz terminación habría recibido su libertad.

—Si estoy obligado a ello, preferiría pagar—respondió secamente el señor Hopps.

Madame le miró despectivamente durante un momento.

—Siempre fué usted el más pusilánime de mis ayudantes — dijo con sequedad,—y, a lo que parece, sigue siéndolo mucho, muchísimo más que antes. Mucho me temo que la fácil adquisición del dinero haya echado a perder su concepto de la vida.

—¡Fácil!—ex

Sueño reparador
Nervios tranquilos
Elasticidad juvenil
gracias a las

Tabletas Bayer de
Adalina

No tiene los efectos nocivos del Bromuro

TIPOS DE CAMBIOS BANCARIOS A LA VISTA

BANCOS	G. Bña. 1 £	Bélg 100 b.	Fcia. 100 f.	Esp. 100 p.	Suiza 100 f.	Italia 100 l.	Alem. 100 rk.	Brasil (00.000 r)	E. U 100 d
Nación	11.43	32.79	9.23	41.39	45.36	12.77	—	—	235.45
Provincia	11.41	32.79	9.24	41.35	45.36	12.73	55.84	27.86	235.22
Español	11.43	32.79	9.21	41.39	45.27	12.75	55.70	27.94	235.45
Londres	11.44	32.79	9.22	41.39	45.36	12.77	—	27.94	235.67
Británico	11.43	32.77	9.25	41.32	45.31	12.70	—	27.94	235.34
Alemán	11.44	32.77	9.24	41.32	45.27	12.70	55.70	27.86	235.45
Italia	11.42	32.74	9.23	41.24	45.27	12.73	55.90	—	235.34
Boston	11.43	32.74	9.22	41.32	45.31	12.75	—	—	235.22
Canadá	11.43	32.77	9.25	41.39	45.36	12.73	55.97	27.94	235.45
Nvo. Italiano	11.43	32.79	9.24	41.39	45.36	12.76	—	27.97	235.34
Arg. Uruguayo	11.43	32.79	9.24	41.39	45.36	12.80	—	27.94	235.45
Azul	11.43	32.79	9.23	41.35	45.27	12.76	—	27.86	235.45
Italo Belga	11.42	32.77	9.23	41.32	45.31	12.73	—	—	235.34
Anglo	11.43	32.77	9.25	41.36	45.31	12.77	—	27.94	235.34
Galicia	11.43	32.79	9.23	41.39	45.36	12.75	—	—	235.56
Francés	11.42	32.75	9.20	41.32	45.27	12.72	55.70	27.86	235.34
Germánico	11.44	32.70	9.16	41.32	45.27	12.73	55.70	27.86	235.45
Franc. e Ital.	11.44	—	9.24	41.39	45.36	12.77	55.84	28.—	235.45
Yokohama	11.43	—	9.23	—	—	—	55.90	27.97	235.45
Escandinavo	11.43	32.79	9.24	41.39	45.36	12.75	55.77	27.94	235.45
Popular	11.44	32.79	9.24	41.39	45.36	12.77	—	27.94	235.34
Tornquist	11.41	32.79	9.22	41.32	45.27	12.75	55.77	27.94	235.—
Holandés	11.42	32.77	9.20	41.39	45.27	12.72	55.84	28.—	235.—
City Bank	11.43	32.74	9.16	41.32	45.27	12.72	55.70	27.86	235.22

El Banco de la Nación Argentina cotizó ayer los giros telegráficos a los siguientes tipos: sobre Londres, a 47 19|32; Francia, 24.56; Bélgica, 6.92; España, 5.45; Italia, 17.70; Suiza, 5; Estados Unidos, 103.85; Montevideo, 2 por ciento de descuento, o sea 238.76 los cien pesos uruguayos.

El Banco de la Nación Argentina cotizó ayer sobre Portugal a 12.15, a la vista.

El Banco Alemán Transatlántico cotizó ayer sobre Praga, a 6.96, y sobre Viena a 33.13 los cien chelines austriacos.

The Yokohama Specie Bank cotizó ayer sobre Japón a 112.84, a la vista.

El Banco Escandinavo cotizó ayer sobre Oslo a 1.62 coronas por un peso moneda nacional; sobre Copenhague, a 1.57 1|2; sobre Estocolmo, a 1.57 1|2 y sobre Helsingfors, a 8.43 los cien marcos finlandeses.

El Banco de Canadá cotizó ayer sobre Montreal a $ 235.45 los cien dólares.

El Banco Holandés cotizó ayer los cien florines a $ 94.10, a la vista.

COTIZACION DE CAMBIOS EN LA BOLSA

PRIMERA RUEDA

Precios oficiales de cables: Libras esterlinas, 11.46.09; francos, 9.09.25; belgas, 6.32.82; francos suizos, 0.45.41; liras, 0.12.33; pesetas, 0.41.46; dólares, 2.36.02; reis, 0.27.84; pesos uruguayos, 2.38.03; florines, 0.94.50; reichsmark, 0.55.94.

Equivalencias a oro: Libras esterlinas, 47 19|32; francos, 24.54; belgas, 6.92 1|2; francos suizos, 5.00 1|2; liras, 17.72; pesetas, 5.43 1|2; dólares, 103.85; reis, 41.000; pesos uruguayos (paso de fondos), 2.30 por ciento de descuento; florines, 2.40 1|2; reichsmark, 4.06 1|4.

SEGUNDA RUEDA

Precios oficiales de cables: Libras esterlinas, 11.46.09; francos, 9.09.25; belgas, 6.32.82; francos suizos, 0.45.41; liras, 0.12.33; pesetas, 0.41.40; dólares, 2.36.02; reis, 0.27.84; pesos uruguayos, 2.38.03; florines, 0.94.50; reichsmark, 0.55.94.

Equivalencias a oro: Libras esterlinas, 47 19|32; francos, 24.54; belgas, 6.92 1|2; francos suizos, 5.00 1|2; liras, 17.72; pesetas, 5.43 1|2; dólares, 103.85; reis, 41.000; pesos uruguayos (paso de fondos), 2.30 por ciento de descuento; florines, 2.40 1|2; reichsmark, 4.06 1|4.

AYER HUBO BASTANTE ANIMACION EN LA BOLSA

El tono de la plaza fué algo más sostenido que el del jueves

Las operaciones de ayer en la Bolsa de Comercio se desarrollaron en un marco de mucha animación, aunque sin asumir proporciones extraordinarias. Se operó en Cédulas Hipotecarias por valor de 997.125 pesos y en títulos de Fondos Públicos por 6600 pesos oro y 812.050 pesos moneda nacional. En acciones y obligaciones de Bancos y sociedades anónimas, el movimiento fué de importancia.

El tono de la plaza experimentó pocos cambios, pero cerrando más sostenidos los principales valores cotizados.

Se operó al contado y a plazos, en el transcurso de ambas ruedas, en 47 papeles oficiales y en 14 particulares y bancarios.

El detalle de los negocios de ayer es el siguiente:

Cédulas Hipotecarias Argentinas

Serie	Cantid.	Prec.	Fecha
Ley 8172	29.500	102.30	Contado
1a	20.000	98.80	id.
2a	2.000	98.80	id.
3a	3.050	98.20	id.
4a	6.000	98.40	id.
5a	2.000	101.—	id.
6a	3.000	101.—	Mayo 16
7a	13.400	100.50	Contado
7a	1.500	98.70	id.
9a	4.000	98.80	id.
9a	3.000	98.80	Mayo 16
11a	2.000	98.80	Contado
11a	1.000	98.70	Mayo 16
12a	18.000	98.60	Contado
14a	6.500	98.—	id.
14a	1.700	100.20	id.
15a	67.500	100.—	Mayo 16
16a	1.750	100.20	Contado
16a	8.000	100.—	Mayo 16
17a	1.000	98.70	Contado
18a	4.000	98.50	Contado
18a	1.500	98.50	Mayo 16
20a	5.000	98.70	Contado
20a	16.000	98.70	Mayo 16
21a	1.500	99.60	Contado
21a	1.000	99.50	id.
21a	10.000	99.40	Mayo 14
21a	2.000	99.50	id.
21a	20.000	99.40	Mayo 16
22a	7.000	99.50	Contado
22a	2.000	99.50	Mayo 16
23a	61.000	98.—	Contado
24a	6.000	98.—	id.
24a	21.500	98.—	Mayo 16
25a	1.000	99.90	Contado
25a	14.000	99.80	id.
26a	5.000	99.80	id.
25a	50.000	99.80	Mayo 19
27a	20.500	98.30	Contado
27a	15.000	98.30	Mayo 16
28a	40.000	98.30	Contado
28a	38.800	98.20	Mayo 14
28a	464.425	98.30	Mayo 16

Fondos Públicos y Acciones

Al contado	Cantid.	Prec.
Créd. Arg. Int. 1905	25.000	88.—
" " " 1911	1.000	84.50
" " " 1923	6.000	95.50
" " " 1924	20.000	94.50
" " " 1925, 2a.	55.000	94.50
Emp. O. P. 1911, 4 1|2 o|o	6.000	78.60
Emp. Mun. 6 1|2 o|o, A	8.100	99.40
Bs. Constr. Econ. 7 o|o, 1a.	20.000	100.40
Bs. Constr. Econ. 7 o|o, 2a.	2.500	100.50
Bs. Constr. Econ. 7 o|o, 2a.	15.000	100.40
Bs. Constr. Econ. 7 o|o, 4a.	55.000	100.40
Bs. Pavim. ley 8143	5.000	96.50
Cons. Ddas. 1922 Bs. As.	21.500	84.20
Cons. Ddas. 1926 Bs. As.	1.800	84.50
San. y Afirm. Bs. Aires	12.000	87.—
Edif. Esc. Bs. Aires	11.750	87.70
Obras. Saneam. La Plata	13.400	87.—
Pavim. Bs. As. 7 o|o	50.000	92.60
Emp. 3 1|2 o|o Bs. As., C	2.500	93.70
Deuda 6 o|o Mendoza	5.000	93.20
Bs. Hip. Bco. Prov., A	2.000	96.50
Bs. Hip. Bco. Prov., B	27.000	94.80
Bs. Hip. Bco. Prov., C	70.800	95.—
Oblig. Bco. Hor. Arg.	150	97.60
Oblig. Bco. Pop. Arg., 3a	50	92.80
" Bco. de Italia	250	124.—
" Bco. Ernecé	100	47.—
" San Nicolás	300	42.80
" San Nicolás	100	43.—
" Cía. Constr. Puertos	20	99.50
" Salinas Hnos.	110	55.—
" Sdad. Arg. Edificación	72	73.—
" Consorcio Rivadavia	50	213.—
" Puerto Sastre	500	3.70
" Cía. Sansinena	30	410.—
" Quebr. Fusionados	200	42.50
" Cía. Astra	100	88.20

A plazos	Cantid.	Prec.
Créd. A. I. 1905, M. 16	10.000	87.70
Créd. A. I. 1911, M. 16	91.000	84.30
Créd. A. I. 1923, M. 16	52.500	95.50
Créd. A. I. 1924, M. 16	53.500	94.50
Const. Ec. 7 o|o, 1a., M. 16	23.000	100.50
Ddas. 1926 B. A., M. 16	85.000	84.50
3 1|2 o|o B. A., C, M. 16	5.000	93.60
Bs. H. B. Prov., A, M. 16	12.100	96.50
Bs. H. B. Prov., C, M. 19	57.600	95.—
Cp. Bco. Hor. Arg., M. 23	668	98.90
" Cía. Sansinena, M. 16	231	410.—
" San Nicolás, Jn. 30	200	43.60
" San Nicolás, Jn. 30	500	43.50
" Quebr. Fusion., F. M.	100	43.—
" Cía. Astra, M. 16	100	88.30
" Cía. Astra, M. 16	200	88.—
" Cía. Astra, fin mes	1.000	88.30
" Cía. Astra, fin mes	700	88.60
" Cía. Astra, fin mes	100	88.70
" Cía. Astra, fin mes	100	89.90
" Cía. Astra, Jn. 30	100	89.70
" Cía. Astra, Jn. 30	300	89.60
" Cía. Astra, Jn. 30	100	89.50
" Cía. Astra, fin mes	400	89.40
" Cía. Astra, fin mes	900	89.80

CAJA DE CONVERSION

Saldo anterior	451.782.984.018 $ m/n
Retirado	—
Entrada	—
Salida	—
Saldo	451.782.984.018 $ m/n
Circulación:	
Saldo anterior	1.026.779.481:28 $ m/n
Emitido	—
Retirado	—
Saldo	1.026.779.481:28 $ m/n
Circulación general	1.319.797.739:72 $ m/n

TITULOS OFRECIDOS

En venta: Acciones de las sociedades anónimas Droguería Americana, La Popular (seguros), Mattaldi Simón Ltda.,

Valor de los billetes de Banco extranjeros

El Banco de la Nación Argentina cotizaba ayer a las 15 los billetes de Banco extranjeros a los siguientes precios:

	Compra	Venta
100 reichsmark alemanes	$ 57.10	57.50
100 chelines aust.	" 33.40	33.60
100 belgas	" 6.90	6.99
100 pesos bolivianos	" 79.80	80.80
100.000 reis brasileñ.	" 37.85	38.10
100 dólares canad.	" 233.—	234.—
100 coronas checoeslovacas	" 6.95	7.03
100 pesos chilenos	" 27.95	28.15
100 cor. danesas	" 62.—	62.35
100 pesetas españ.	" 41.75	41.90
100 dólares norteam.	" 237.99	239.15
100 marcos finland.	" 5.25	5.50
100 franc. franceses	" 9.50	9.53
100 florines holand.	" 94.90	95.30
1 libra esterlina	" 11.70	11.75
100 liras italianas	" 12.60	12.77
100 yens japonesa	" 109.—	111.—
100 cor. noruegas	" 60.20	60.50
100 pesos paraz.	" 5.27	5.32
1 libra peruana	" 3.45	8.56
100 zloty polacos	" 22.15	22.45
100 escudos portg.	" 12.30	12.55
100 lei rumanas	" 1.15	1.20
100 dinars yugoesla.	" 4.20	4.30
100 cor. suecas	" 62.35	62.60
100 francos suizos	" 45.35	45.50
100 pesos uruguayos	" 237.15	238.—

FUERON IMPORTANTES LOS EMBARQUES DE CEREALES

En maíz y en trigo resultaron muy superiores a los de 1926

En el transcurso de la semana comercial terminada el jueves se han exportado 124.499 toneladas de trigo, 182.660 de maíz, 54.382 de lino, 28.233 de avena, 10.922 de cebada, 348 de alpiste y 341 de harinas. En igual semana del año anterior se embarcaron 82.757 toneladas de trigo, 78.382 de maíz, 54.457 de lino y 25.264 de avena.

Hasta la fecha, en lo que va transcurrido del año actual, se han embarcado 2.675.708 toneladas de trigo, 2.308.755 de maíz, 888.562 de lino, 314.805 de avena, 228.348 de cebada, 4950 de alpiste y 52.215 de harinas. En idéntico período del año anterior se embarcaron 1.347.526 toneladas de trigo, 935.426 de maíz, 795.694 de lino, 309.375 de avena, 77.631 de cebada, 5561 de alpiste y 52.579 de harinas.

Se embarcaron en la semana última 39.595 toneladas de trigo consignadas a órdenes, 15.888 para el Reino Unido, 60.734 para el Continente europeo, 6092 para el Brasil y 2210 para varios.

De las 182.660 toneladas de maíz exportadas, 81.536 fueron consignadas a órdenes, 12.009 para Gran Bretaña, 86.963 para el Continente europeo, 98 para los Estados Unidos y 2054 para varios.

Fueron embarcadas 12.731 toneladas de lino consignadas a órdenes, 3114 para los puertos británicos, 26.242 para los del Continente europeo y 12.295 para los de los Estados Unidos.

De la avena, 8441 toneladas fueron consignadas a órdenes, 5080 para el Reino Unido, 14.432 para el Continente europeo y 280 para varios.

Se embarcaron también 12.493 fardos de lana, contra 4685 exportados en igual semana del año anterior.

De ese total, 3215 fardos fueron consignados al puerto de Dunkerque, 1089 al de Amberes, 3340 al de Hamburgo, 1378 al de Bremen, 1238 al de Génova, 51 al de Barcelona, 676 a los de Gran Bretaña, 866 a los de los Estados Unidos y 60 a varios.

En materia de carnes se han embarcado 89.484 cuartos de vacuno chilled y 8432 congelados para el Reino Unido, 1988 de estos últimos para Francia, 1280 para Alemania, 5871 para Bélgica, 1511 para Italia y 330 para varios. Se embarcaron, por último, 26.738 reses de lanares congeladas para el Reino Unido, 2173 para Francia, 428 para Alemania, 1015 para Bélgica y 53 para varios.

Precios del algodón en Liverpool

El algodón para julio cerró ayer en Liverpool a 8.46 peniques la libra (pesos 0.89 el kilo, al cambio de 47 19|32); para septiembre, a 8.51 ($ 0.89) y para diciembre, a 8.60 ($ 0.89).

El cierre anterior para julio fué a 8.43 peniques la libra ($ 0.89 el kilo, al cambio de 47 19|32); para septiembre, a 8.48 ($ 0.90) y para diciembre, a 8.55 ($ 0.90).

Embarques de carnes

El Frigorífico Smithfield embarcó en el vapor Princesa, con destino a Londres, 2495 cuartos de vacuno "chilled".

Ventas de cereales en Londres

Ayer se efectuaron en Londres las siguientes ventas de cereales:

Un cargamento de trigo australiano del Oeste, 5800 toneladas, cargando o cargado para órdenes, a 55 chelines.

En moneda nacional, al cambio de 45 1|2, $ 14.21).

Un cargamento de trigo australiano del Oeste, 6800 toneladas, en viaje a órdenes, a 55|3 ($ 14.27).

Un cargamento de trigo estadounidense del Pacífico, 7200 toneladas, cargando o cargado para órdenes, a 56|4 1|2 ($ 14.56).

Un cargamento de trigo Rosafé de 64 libras (78.88 kilos), 4600 toneladas, en viaje a órdenes, a 55 chelines ($ 14.21).

Un cargamento de trigo Bruso de 63 libras (78.63 kilos), a cargar en junio, para órdenes, a 52|6 ($ 13.56).

Un cargamento de maíz, recién embarcado, para Londres, a 30|1 1|2 (pesos 7.78).

Un cargamento de maíz, a embarcar en agosto-septiembre, para Londres, a 29 chelines ($ 7.49).

Mercado de Cereales a Término de Buenos Aires

Primera rueda. — Trigo: 200 toneladas para junio, a $ 12.12; 200 id id, a 12.10; 200 id id a 12.08; 600 id para julio, a 12.20; 200 id id, a 12.18; 1000 id id, a 12.16; 200 id para agosto, a 12.32; 200 id id a 12.28; 200 id id, a 12.27.

Maíz: 200 toneladas para agosto, a pesos 6.10.

Lino: 100 toneladas para junio, a pesos 16.00; 100 id id, a 15.98; 100 id para agosto, a 15.93.

Segunda rueda. — Trigo: 200 toneladas para julio, a $ 12.22; 200 id id, a 12.21; 200 id para agosto, a 0.12.29; 200 id id, a 12.30.

Lino: 100 toneladas para agosto, a pesos 16.05.

Precios de ajuste. — Anotaciones de ayer:

Trigo: Disponible y mayo, $ 11.95; junio, 12.15; julio, 12.20; agosto, 12.30.

Maíz: Disponible y mayo, $ 6.00; junio, 6.00; julio, 6.05; agosto, 6.15.

Lino: Disponible y mayo, $ 15.90; junio, 16.05; julio, 16.30; agosto, 16.55.

Avena: Disponible y mayo, $ 7.95; junio, 8.00; julio, 8.10.

Mercado de Productos Nacionales de Rosario

Primera rueda. — Trigo: 100 toneladas para mayo, a $ 11.90; 100 id para agosto, a 12.34; 100 id id, a 12.30.

Maíz: 200 toneladas para mayo, a pesos 5.90; 100 id para agosto, a 6.04.

Lino: 100 toneladas para junio, a pesos 15.80; 200 id para julio, a 15.95.

Segunda rueda. — Trigo: 100 toneladas para mayo, a $ 11.93; 100 id id, a 11.90; 400 id para junio, a 12.15.

Maíz: 300 toneladas para mayo, a pesos 5.90; 1900 id para junio, a 5.88; 100 id para julio, a 5.92; 1500 id para agosto, a 6.03.

Lino: 400 toneladas para agosto, a pesos 16.30.

Precios de ajuste. — Anotaciones de ayer:

Trigo: Disponible, $ 11.70; mayo, 11.95; junio, 12.15; julio, 12.25; agosto, 12.35.

Maíz: Disponible, $ 5.45; mayo, 5.90; junio, 5.90; julio, 5.95; agosto, 6.05.

Lino: Disponible, $ 15.65; mayo, 15.75; junio, 15.85; julio, 16.05; agosto, 16.30.

ENTREGAS DE MERCADERIAS

Los Mercados de Cereales a Término de Buenos Aires y Rosario procedieron ayer a la entrega, en conjunto, de 2800 toneladas de trigo, 2800 de maíz y 100 de lino.

Mercado de Cereales de Rosario

Mayo, 13. — Trigo: Se iniciaron los negocios en el mercado encalmado para este grano, llegándose a operar por la mañana a 11.85 para mayo, experimentando por la tarde una leve mejoría, para cerrar, no obstante, con ambiente tranquilo a pesos 11.90|92, para mayo; a 12.09|11, para junio; a 12.22|24, para julio, y a 12.33|34, para agosto. La exportación ofreció hoy, como máximo, por lotes aparentes al tipo Rosario No. 2, base 80 kilos, 11.90, sobre vagón en el puerto de Rosario, precio que pudo ser mejorado en 20 centavos vendiendo para mayo en el Término. La exportación calificada fué de 15|5675, para mayo; 15|5181, para junio; a 15.99|16.01, para julio, y a 14.24|20, para agosto. Por el disponible ofrecieron a última hora 15|56, sobre vagón en el puerto, precio que también se consiguió sobre vagón en el puerto de Santa Fe.

Maíz: Abrió con tono encalmado, operándose por la mañana hasta a 5.85 para mayo, cerrando por la tarde un repunte de más o menos 10 centavos, debido al mejor interés de los compradores, que cerraron más sostenido a pesos 5.94|96, para mayo; a 5.92|94, para junio; a 5.97|99, para julio, y a 6.07|08, para agosto. Por el disponible ofrecieron 5.92 y 1|2, sobre vagón en el puerto, y 5.85 sobre vagón en el puerto de Villa Constitución.

Centeno: Ofrecieron por este artículo 10 pesos, sobre vagón en el puerto de Rosario, base 72 kilos.

Se cotizó: trigo, base 80 kilos, No. 1, 12.50; en pizarra, 12.45; base 80 kilos, No. 2, 11.90 y sic.; base 80 kilos, No. 2, vendiendo para mayo, 12.10 y sic.; base 78 kilos, No. 2, 11.70 y 11.65; base 78 kilos, No. 2, vendiendo para mayo, 11.90 y sin cotización.

Maíz: base 4 por ciento, sobre vagón en el puerto de Rosario, 15.60|65 y 15.65; sobre vagón en el puerto de Santa Fe, 15.70 y sic.

Maíz, viejo, tipo exportación, 5.45 y 5.45; nuevo, tipo, exportación, 5.92 1|2 y 5.87 1|2.

Recaudación de la Aduana

La Aduana de la Capital recaudó ayer la cantidad de 1.756.750.11 pesos, de los que 4445.49 corresponden a exportación, 467.214.40 a servicios portuarios y 1.283.089.27 a importación, eslingaje, almacenaje, guinche, estadística, etcétera.

En lo que va transcurrido del año actual lleva cobrados 123.084.382.67 pesos, que comparados con lo percibido el año último hasta la misma fecha y por análogos conceptos, acusan una diferencia en favor del presente de 1.162.133.53 pesos.

Precios de los cereales a las 17 de ayer en Bs. Aires y Rosario

Ayer a las 17 había compradores de trigo, maíz y lino, en el Mercado de Cereales a Término de Buenos Aires, a los siguientes precios:

Trigo. — Para junio, a $ 12.08; para julio, a 12.18; para agosto, a 12.29.

Maíz. — Para junio, a $ 6.00; para julio, a 6.06; para agosto, a 6.16.

Lino. — Para junio, a $ 16.02; para julio, a 16.31; para agosto, a 16.49.

A la misma hora, los citados remates tenían compradores en el Mercado de Productos Nacionales de Rosario, a los precios siguientes:

Trigo. — Para mayo, a $ 11.90; para junio, a 12.06; para julio, a 12.23; para agosto, a 12.33.

Maíz. — Para mayo, a $ 5.94; para junio, a 5.97; para julio, a 5.97; para agosto, a 6.07.

Lino. — Para mayo, a $ 15.66; para junio, a 15.75; para julio, a 15.99; para agosto, a 16.22.

Ledesma Sugar States y Azucarera Tucumana.

CAMARA GREMIAL DE CEREALES DE ROSARIO

Precios de ayer:

Trigo No. 1, (base de 80 kilos), $ 12.45; id No. 2, (base de 78 kilos, excluído el Favorito), $ 11.65; id No. 3, (base de 78 kilos, cualquier clase), $ 11.35.

Lino, (base de 4 o|o), $ 15.65.

Maíz amarillo, nuevo, $ 5.87 1|2; viejo, pesos 5.45.

CAMARA GREMIAL DE MOLINEROS

Precios oficiales de las harinas y de los subproductos del trigo:

Harina triple cero, $ 2.13 los diez kilos; id doble cero, 1.98; id cero, 1.81; id especial, 1.68; id de segunda, 1.03; id especial para exportación, 1.53.

Afrecho, $ 5.00 los cien kilos; afrechillo, 5.00; rebacillo, 7.60.

EN LA BOLSA DE MONTEVIDEO

Montevideo, mayo 13.—En la Bolsa local se anotaron hoy cotizados los siguientes valores:

Títulos Hipotecarios, serie U, a $ 97.90; id serie V, a 98.00; id serie 26, a 98.20; Deuda Consolidada, a 69.20; Deuda Nacional de Saneamiento, a 96.30.

MOVIMIENTO MARITIMO

PUERTO DE BUENOS AIRES

ALTURA DE LAS AGUAS — TIEMPO

El semáforo del Riachuelo marcó ayer:

				El sol	
A las 6	23.8 pies	A las 14	21.8 pies	Sale	Pónese
A las 12	22.9 "	A las 16	21 "	5.40	17
A las 16	22.4 "	A las 18	20.8 "	La luna	
A las 12	23 "	A las 20		16.10	4.23

Cuatro pies más en el canal norte. Viento NE. hasta las 12 y NO. después.

BUQUES DE ULTRAMAR

LLEGADAS A LA RADA

Nombre	Puerto	Fecha	Nombre	Puerto	Fecha
SAWOKLA	Filadelfia	Mar. 12	EPT. VERGOTTIS	Cardiff	Abr. 8
BRAZIL. PRINCE	Boston	Abr. 12			

ENTRADOS

Nombre	Procedencia	Destino	Nombre	Procedencia	Destino
FLANDRES	Rosario.	Dársena A	SAWOKLA	Filadelfia.	Barracas
ASTRA	Campana.	Dique 4	HERCULES	Rosario.	Dock Sur I

SALIDOS

Nombre	Procedencia	Destino	Nombre	Procedencia	Destino
PORTSAID MARU	Dárs. A. San	Vicente	JOSE MENENDEZ	Dárs. Sur. P.	Arenas
KING EDWARD	Dárs. Sur.	Rosario	A. TRANSPORT	Dárs. Sur.	Rosario
PETERSTON	Dárs. Sur. B.	Blanca	CAMBR. COUNTESS	Dique 2.	Rosario
MAR BIANCO	Dique 3.	Rosario	HOLBEIN	Dársena A.	Liverpool
MARIJA RACIC	Boca.	Rosario			

A ENTRAR

Nombre y agente	Procedencia	Destino
ANVERS. Bunge y Born	Amberes	Dique 1
BISHNACH. E. Arnold	Santos	Dique 2
MAINDY MANOR. F. C. Pacífico	Newport	Dársena Sur
HOWICK HALL. J. R. Williams	Rosario	Dársena Sur II
LASSELL. Lampert y Holt	Rosario	Dársena A
PEDRO CHRISTOPHERSEN. W. A. Bell	Estocolmo	Dique 2
CAP NORTE. A. M. Delfino y Cía.	Hamburgo	Dársena Norte
BRAZILIAN PRINCE. Houlder Bros	Boston	Dique 1
ASTRA II. Vucasovich y Oneto	Com. Rivadavia	Dock Sur II

A SALIR

Nombre y agente	Procedencia	Destino
COWDEN LAW. Chadwick Weir	Dársena Sur	Bahía Blanca
RONDA. Houlder Bros	Dársena A	Rótterdam
MANCHESTER CITY. Huider Bros	Dársena Sur I	La Plata
DESNA. Mala Real Inglesa	Dársena Norte	La Plata
SALADO. Ferrocarril del Sur	Dársena D	Avonmouth
ESTRADO. Lampert y Holt	Dársena A	Liverpool
ADOUR. A. E. Williams	Dique 1	San Lorenzo
MARSLAND. Dodero Hnos.	Dock Sur I	Villa Constitución
WEST MANWAH. Munson S. Line	Barracas	Rosario
WEST SELENE. Munson S. Line	Barracas	Filadelfia
TREVALGAN. Mann George y Cía.	Dársena Norte	Hamburgo
MICHALOS XILAS. L. Dreyfus y Cía.	Dársena A	Amberes

BUQUES POSTALES A ENTRAR

HOY

Nombre y agente	Procedencia	Destino
CAP NORTE. A. M. Delfino y Cía.	Hamburgo	D. Norte, de 20 a 21

DOMINGO 15

GROIX. Luis Nicol	Hamburgo	Dársena Norte
GIULIO CESARE. Italia-América	Génova	Dársena Norte

LUNES 16

CESARE BATTISTI. Dodero Hnos.	Génova	Dársena Norte
HIGHLAND ROVER. Nelson Line	Londres	Dársena Norte

MARTES 17

PRINC. DI UDINE. A. M. Delfino y Cía.	Génova	Dársena Norte

MIERCOLES 18

BARONESA. Houlder Bros	Londres	Dársena Norte

JUEVES 19

ZEELANDIA. Lloyd Real Holandés	Amsterdam	Dársena Norte
WESER. Lloyd Norte Alemán	Bremen	Dársena Norte
LIPARI. Luis Nicol	Hamburgo	Dársena Norte

SABADO 21

VESTRIS. Lamport y Holt	Nueva York	Dársena Norte

DOMINGO 22

FORMOSA. Luis Nicol	Génova	Dársena Norte

BUQUES POSTALES A SALIR

Con indicación del nombre del barco, agente, lugar y hora de salida, puntos para los cuales llevan correspondencia directa y hora del cierre de la valija postal

HOY

DUCA D'AOSTA. Italia-América. Dársena Norte, hora 16, para Montevideo, Santos, Río de Janeiro, Génova y Nápoles. Cierre de la correspondencia a las 13, con alcance a las 19.

DOMINGO 15

CABO QUILATES. García y Díaz. Dársena Norte, hora 16, para Montevideo, Santos, Las Palmas, Cádiz, Valencia, Barcelona e Génova. Cierre de la correspondencia a las 13, con alcance a las 19.

BELLE ISLE. Luis Nicol. De Montevideo para Santos, Río de Janeiro, Madeira, Lisboa, Vigo y El Havre. Cierre de la correspondencia a las 19, sin alcance.

LUNES 16

ALSINA. Luis Nicol. Dársena Norte, hora 10, para Montevideo, Río de Janeiro, Las Palmas, Marsella y Génova. Cierre de la correspondencia a las 7, sin alcance.

MIERCOLES 18

KOLN. Lloyd Norte Alemán. Dársena Norte, hora 16, para Montevideo, Santos, Río de Janeiro, Bahía, Madeira, Lisboa, Vigo y Bremen. Cierre de la correspondencia a las 13, con alcance a las 19.

PRINCIPESSA GIOVANNA. A. M. Delfino y Cía. Dársena Norte, hora 16, para Montevideo. Santos, Río de Janeiro, Nápoles y Génova. Cierre de la correspondencia a las 13, con alcance a las 19.

MARGHERITA. Houlder Bros. De Montevideo para Londres. Cierre de la correspondencia a las 19, sin alcance.

JUEVES 19

DESNA. Mala Real Inglesa. De La Plata para Montevideo, Río de Janeiro, Lisboa, Vigo y Liverpool. Cierre de la correspondencia a las 7, con alcance a las 19.

AMERICAN LEGION. Munson Steamship Line. Dársena Norte, hora 15, para Montevideo, Santos, Río de Janeiro y Nueva York. Cierre de la correspondencia a las 13, con alcance a las 19.

WURTTEMBERG. A. M. Delfino y Cía. Dársena Norte, hora 16, para Montevideo, Santos, Río de Janeiro, Lisboa, Vigo y Hamburgo. Cierre de la correspondencia a las 13, con alcance a las 19.

VIERNES 20

BELVEDERE. A. Cosulich Ltda. Dársena Norte, hora 15, para Santos, Río de Janeiro, Las Palmas, Nápoles, Spalato y Trieste. Cierre de la correspondencia a las 13, sin alcance.

SABADO 21

GIULIO CESARE. Italia-América. Dársena Norte, hora 11, para Montevideo, Río de Janeiro, Barcelona y Génova. Cierre de la correspondencia a las 8, con alcance a las 10.45, en la Dársena Norte.

BUQUES DE PASAJEROS EN VIAJE

PARA O EN ULTRAMAR

Nombre	Puerto	Fecha	Nombre	Puerto	Fecha
ARLANZA	Montevideo	May. 12	HOEDIC	En Hamburgo	
AM. BETTOLO	En Génova	"	LA BELGRANO	Montevideo	May. 11
ANDES	Lisboa	" 14	LA ROSARINA	Montevideo	Abr. 30
AMER. LEGION	De ésta	" 12	LUTETIA	Burdeos	May. 14
ANT. DELFINO	Montevideo	" 13	MADRID	En Bremen	
ARLANZA	En Hamburgo		MALTE	Dakar	" 9
AURIGNY	R. Janeiro	"

id. desde 0.21 a 0.18.80; tornos, a 0.16.60. Total vendido: $ 43.409.

El miércoles 11, en su 840, feria en Villa Valeria, F. C. S.: vacas gordas, desde $ 0.19.50 a 0.18.50 el kilo; vaquillonas id, desde 0.20 a 0.18.10; novillos, desde 0.20 a 0.18.70; tornos, desde 0.16.50 a 0.16; tobunitos, a 0.20.80; vacunos al corte, lo que pisa, desde 65 a 42; vacas secas, desde $ 70 a 49; novillitos a 55.50. Vendido $ 195.932, que con la venta anterior ascienden a $ 239.341.

AQUILIO H. RATTI

Resultados obtenidos en el 560, remate-feria general efectuado en Navarro, F. C. S., el día 30 de abril ppdo.: Vacas gordas especiales matadero, de $ 0.17.50 a 0.21.70; id. id. id., de 83 a 85; id. invernada, de 58 a 70; vaquillonas de 2 1/2 y 3 años, de 90 a 115; id. 1 1/2 a 2 años, de 44 a 74; novillitos 1 1/2 a 2 años, de 54 a 79; id. 1 año, de 40 a 51; mamones, de 24.50 a 51; langres, de 8.70 a 12.90. Total vendido, $ 55.243.90 m/n. Compradores: Lulloaga Hnos., J. M. Chabrera, A. Perrone, D. Dortaget, F. M. Migone, J. Vezzio, M. V. Criado, A. Resalchet, A. Mattor, J. Dodable, Abaniza y Hausen, S. Díaz, B. Epherabide, S. Avinsso, A. Petre, B. Dulhart, C. Chione y otros.

LORENZO ARRIEU

Resultado del 260o. remate-feria efectuado en 28 de Mayo, F. C. S., el sábado 7 de mayo: Vacas gordas, especiales, de $ 0.20 a 0.21.80 el kilo; id gordas matadero, de 0.18 a 0.19.90; id. id. carne gorda, de 0.16.50 a 0.17.80; id invernada, de $ 60 a 83 por cabeza; vaquillonas gordas, de 0.19 a 0.21 el kilo; id carne gorda, de 0.17.80; a 0.18.60; id invernada, de 1 y 2 años, de 47.50 a 76 por cabeza; terneros gordos, de 0.18.70 a 0.20 el kilo; Novillos gordos, de 0.19 a 0.20.50; id invernada, de 1 a 2 años, de $ 55.50 a 76 por cabeza; terneros invernada, de 30 a 36.50; toros, a 0.14 el kilo; id, de 50 a 151 por cabeza; vacas con cría, bistado, de 60 a 69; vacas id invernada, de 38 a 52.50; id deligda, de 25 a 32; ovejas gordas, de 10.60 a 13.20; caballos, de 10 a 25; yeguas, de 10 a 25; potros, de 25 a 80. Resultaron compradores: A. Insúa, J. C. R. Montagna, L. L. Almada, T. Díaz, M. Rebolino, Solari Hermanos, C. Ravina, M. del Pino, C. Sanseviero, Lulloaga Hermanos, J. R. Lastra, A. Mangieri, M. T. Umaran, M. Caputo, M. P. Cáncer, F. Otaolo, Santerini, Sanseviero, T. Gauzza, P. L. Otaola, S. Serrano, Cordioli Hermanos, F. González, F. y C. Morosi, F. Fossen, J. Sabana, Alvarez y M. Sánchez, A. Beiner, F. Dietrich, M. Zuccherino, D. Missari, C. Zuccherino, P. Cingolani, J. Gatti, M. Asnirez, E. Alessandrelli, D. Burguturu, C. Cascallane, F. D'Angelo, P. Bielle, L. Ferrera, F. Bovino, P. Torbidoni, E. Barbarini, L. Agosto, J. M. Coronel, A. H. Mosconi, P. Cingolani y J. Vilalba.

NAZAR y HERNANDEZ

Resultado del 26o. remate especial de tambos, efectuado el 12 del corriente en General Rodríguez, F. C. O.: Tambo de Da. Micaela E. de Amestoy: Vacas con cría chicas, lo que pisa, a $ 111, 95, 87, 81, 79 y 76 cm.: vacas con cría mediana, lo que pisa, a $ 92, 90, 85, 70, 68 y 64; vacas con cría, 3 tetas y desecho, a 51, 44 y 44; vacas preñadas, muy buenas a $ 235, 215 y 162; vacas preñadas, de 120 a 89; vacas servidas, a 67, 60 y 56; vaquillonas, a 109, 80, 73 y 60; toros, de 230 a 150; promedio $ 21.23.

Tambo de doña Teresa R. de Trillo: vacas con cría, a 93, 80, 64, 59, 52, 48 y 46; vacas servidas, a 85, 72 y 70; vaquillonas, a 68, 58 y 42; promedio $ 65.29.

Tambo de D. Juan Lorenzo: vacas con cría chica, lo que pisa, a $ 106, 90, 77, 76 y 66; vacas con cría mediana, lo que pisa, a $ 75, 70, 68, 65, 60, 59, 50, 45 y 41; vacas preñadas, a 115, 110 y 118; vaquillonas, a 89, 68, 46, 41, 33, 28 y 24. Promedio $ 65.21.

Tambo de Antonio Perazzo: vacas con cría, a $ 68, 53, 50, 42 y 41; vacas secas, a 61, 41 y 31; vaquillonas y terneras, a $ 71 y 29.50. Promedio $ 48.45.

COSAS QUE LE OCURRIERON A CARLITOS

Por GENE BYRNES

MERCADOS DE PRODUCTOS Y HACIENDAS

BOLSA DE CEREALES

Operaciones realizadas ayer:

Trigo Barlota—231 bolsas en Once; a 12.80 $; Turco y Raffo.

Trigo Varias clases—162 bolsas en Sola a 12.20 $, J. Lalor; 290 id a 12.10, Unzué A. y Cía.; 510 id en Once a 12.10, J. Peluffo; 210 id en Sola a 11.80, A. Pontín y Cía.; 220 id en Once a 11.10, Prescott y Cía.; 35 id en Sola a 11, Miranda F. y Cía.; 195 id en Palermo a 11, F. B. Arsone y Hnos.; 570 id en Sola a 11, B. Salces y Cía.; 430 id en Once a 10.45, A. Bellini y Cía.; 143 id a 10, Devoto Ltda.; 139 id a 9.80, A. Rinaldi.

Trigo tangarré—750 bolsas en depósito a 11.60 y 291 id a 11.70, Devoto Ltda.

Trigaillo—116 bolsas en Once a 7.3, J. E. Costa y Cía.; 334 id en Sola a 7, F. y A. Lanusse; 91 id en Once a 8.40, Pachica Hnos.; 469 id a 6.30, J. Kantor.

Maíz cuarenteno nuevo—1252 bolsas en Once a 5.60, Pachica Hnos.; 416 id fresco en Sola a 6.20, J. Andreu y Cía.

Maíz colorado nuevo—460 bolsas en Buenos Aires a 6.15, 6.18, 6.20 y 6.25; 1000 a 6.30, Unzué A. y Cía.; 519 id a 5.70, Mihura y Cía.

Maíz amarillo—600 bolsas nuevo en Once a 5.75 $, 600 id a 5.75, 670 id a 5.75, Unzué A. y Cía.; 635 id a 5.70, 306 id a 5.70, Soldati Hnos.; 1000 id a 5.70, Once y Cía.; 5.60, P. y A. Lanusse; 480 id vieja en Sola a 5.80, Unzué A. y Cía.; 400 id inferior a 5.40 id inferior en Palermo a 5.40, picado en Once a 5.30, 26 id id a 5.30, Bernhard y Cía.

Lino—253 bolsas en Once a 15.70 $, Turco y Raffo; 66 id a 15.70, A. Rinaldi; 50 id en Palermo a 15, 213 id en Buenos Aires a 14.50, 62 id inferior en Palermo a 9, Devoto Ltda.; 11 id con hoyo en Sola a 6, A. Rinaldi.

Avena—668 bolsas en Once a 8 $, A. Véiaz y Cía.; 36 id a 8, A. Rinaldi; 420 id en Sola a 7.60, G. Pontín y Cía.; 293 id en Once a 7.50, 119 id a 7.50, Perlender y Cía.; 128 id en Sola a 7.30, P. y A. Lanusse; 151 id en Once a 7.10, Soldati Hnos.; 125 id en Sola a 7.10, 220 id id a 7.10, J. Peluffo.

Cebada—627 bolsas en Sola a 8.60 $, Cebada—627 bolsas en Sola a 8.60 $, Alchourrón Ltda.; 17 id en Once a 8.45, Perlender y Cía.; 121 id a 7.50, Traiboz Hnos.

Centeno—215 bolsas en Once a 9.50 $, 38 id a 9.20, Perlender y Cía.; 34 id a 9.20, A. Rinaldi; 160 id en Sola a 9.20, Santamarina hijos; 111 id en Once a 9.15, A. Bellini y Cía.

Cebadilla australiana—68 bolsas en Sola a 30 $, P. y A. Lanusse y Hno.

Semilla de alfalfa—156 bolsas en depósito a 6.40 $, Estremé Hnos.; 74 id en Once a 5.70, E. Colombo y Cía.; 52 id en depósito a 5.70, F. Otam y Cía.; 46 id en Once a 5.20, Devoto Ltda.; 135 id en Sola a 5.35, P. y A. Lanusse; 72 id en depósito a 5.05, Puigarós y Cía.; 8 id en Once a 5, Devoto Ltda.

Maíz de Guinea—203 bolsas en Palermo a 4.85 $, Fed. A. Argentina; 216 id en Sola a 4.80, A. Ojea y Cía.

Alpiste—59 bolsas en Once a 11.20 $, en nabo, L. A. Dranor; 58 id a 11.30 $, 7.50, A. Rinaldi; 128 id en Sola a 7, Perlender y Cía.

Nabo—116 bolsas en Buenos Aires a pesos 15.50, Avalos y Cía.; 169 id en Palermo a 15.50, Perlender y Cía.; 36 id en Once a 16, J. A. Dranor; 70 id en Palermo a 16, Devoto Ltda.; 178 id en Sola a 15.80, A. Rivera y Cía.; 140 id en depósito a 14.30, 167 id a 14.80, Cendoya y Cía.; 106 id en Sola a 12.50, T. P. y H. Ojea; 177 id a 12.50, Juan Bayona.

Granos—37 bolsas en Sola a 3.20 $, 45 id en Once a 3, A. Rinaldi.

MERCADO CENTRAL DE FRUTOS

Lana — Entrada, 132.837 kilos; salida, 47.321; entrada total, 47.082.387; existencia, 2.087.257.

Operaciones realizadas ayer:

Lana—De Deseado: 19.000 kilos prima, cruza fina y mediana a 14.50, 15 y 16 $.

Segunda esquila—12.000 kilos cruza fina y mediana a 10, 10.40, 11 y 11.50 $; 29.000 id id gruesa a 7.50, 8, 8.20, 8.50, 9, 9.20 y 9.40; 1000 id criolla a 10.30.

Lanares—12.200 kilos estación consumo a 0.75, 0.77, 0.80, 0.82, 0.83, 0.85, 0.87, 0.88, 0.90, 0.92 y 0.93 $; 13.400 id id descucho a 0.55, 0.57, 0.60, 0.62, 0.63, 0.65, 0.67, 0.68, 0.70, 0.72 y 0.73; 700 id de Chubut al barrer a 0.85; 800 id de E. Ríos a 0.80; 1500 id pelado consumo a 0.50 y 0.55; 300 id borregos a 0.70 y 0.75; 15 docenas corderitos a 8 y 10.

Vacunos — 1570 cueros a 12.50, 12.60, 12.70, 13, 13.20, 13.40 y 13.50 $; 166 id salados a 0.65 y 0.70 $ el kilo; 300 id de Corrientes a 0.80.

Becerros—610 cueros a 12.50, 12.60, 12.70, 13, 13.20 y 13.40 $.

Nonatos—460 cueros a 9.50, 9.60, 9.70, 10, 10.30 y 10.40 $.

Potros—240 cueros a 7, 7.50, 7.70, 8 y 8.20 $.

Cerda—5400 kilos a 17, 17.50, 18, 18.50, 19, 19.20, 19.50, 20, 20.20, 20.50 y 21 $; 700 id de Chubut a 22.

Nutria—17 docenas a 145 y 160 $.

Cabras—450 kilos a 14, 15 y 15.50 $.

ENTRADAS GENERALES

Once—1180 bolsas trigo, 469 triguillo, 1345 maíz, 256 lino, 132 nabo, 600 avena, 1026 porotos, 570 maní.

Brian—3705 bolsas trigo, 24.890 maíz, 998 avena.

Sola—3296 bolsas trigo, 455 maíz, 40 lino, 94 nabo, 780 avena, 627 cebada, 160 centeno, 121 alpiste, 335 semilla de alfalfa.

Buenos Aires—598 bolsas maíz, 213 lino, 116 nabo.

Rinchuelo—2686 bolsas maíz, 1370 lino, F. Lacroze—250 bolsas nabo, 1462 harina.

Palermo—325 bolsas trigo, 310 maíz, 287 lino, 154 centeno, 24 cebadilla.

La Paternal—7000 bolsas trigo, 280 maíz.

Colegiales—7000 bolsas trigo.

Retiro N.—116 bolsas maní.

Puente Alsina—4831 bolsas trigo, 2901 maíz, 3024 avena.

Puerto—4159 bolsas trigo.

Totales: 24.200 bolsas trigo, 49.472 maíz, 2166 lino, 5402 avena, 627 cebada, 314 centeno, 469 triguillo, 842 nabo, 121 alpiste, 335 semilla alfalfa, 1642 harina, 1026 porotos, 685 maní.

CAMARA C. DE PATATAS

Precios de ayer:

Variedad argentina, entre $ 0.35 y 0.40 los diez kilos; norteamericana larga, entre $ 0.38 y 0.45; chaqueña, entre 0.38 y 0.43 y francesa, entre 0.50 y 0.70.

MERCADO C. DE BUENOS AIRES

Entraron ayer 150.000 kilos de frutas, 283.000 de verduras y 595 cajones pescado.

Se han mantenido sin variación los precios de frutas y verduras que se consignan en el número de ayer.

Pescado: Corvina a 14 $ el cajón, merluza a 16, pescadilla a 12, pejerrey a 0.70 el kilo, pati a 0.40, bora y lisa a 0.80, dorado a 0.80, caracoles a 0.70, sábalo a $ la docena.

MERCADO DE ABASTO

Se descargaron ayer por carros y chatas 630.000 kilos de frutas en general y 840.000 de verduras, y por 2 vagones del F. C. C. Buenos Aires 11.400, lo que hace un total de 851.400 kilos de verduras.

Frutas secas: En general la situación de la plaza para la negociación de estos productos es asaz satisfactoria.

Damascos norteamericanos de 22 a 23 $ el cajón, higos italianos de 3.50 a 3.70 caja de 6 kilos, dátiles de 7 a 7.80, orejones de Chile de 24 a 24.50 los 10 kilos, id de San Juan de 12.80 a 13, ciruelas de Norte América de 13 a 13.80, avellanas francesas de 10 a 10.50, id de Italia de 11 a 11.20, almendras de 10.80 a 11.20, nueces de 1 a 12, id de Chile de 12 a 12.50, coquitos de 3.50 a 9, maní tostado de 4 a 4.30, castañas nuevas de 5.50 a 6, pasa de uva de Málaga de 15 a 18, id de San Juan dos lechos de 6 a 6.50, id id un lecho 5.50 a 6, id moscatel blanca y rosada de 4.50 a 5, id negra de 3.50 a 4.

MERCADO DE PASTO

Estación Caballito

Entraron ayer en este mercado 506 fardos pasto grandes y 5104 id chicos, en Sola 45 id grandes y 2335 id chicos, en Buenos Aires 170 id grandes y 268 id chicos, en F. Lacroze 405 id id, en La Paternal 278 id grandes y 1037 id chicos, en Colegiales 3600 id id.

Precios de venta: Alfalfa fardo grande de 32 a 70 $ los 1000 kilos, id chico de 34 a [illegible]

MERCADOS DE CEREALES A TERMINO

Estado de los mercados de cereales en Inglaterra y Norte América, comparado con el cierre anterior, reducido a moneda nacional por 100 kilogramos:

	Mayo	Alza	Baja	Julio	Alza	Baja	Octubre	Alza	Baja	Mayo-Junio	Alza	Baja
INGLATERRA—												
Liverpool: Trigo		0.04	—		0.04	—	0.07	—	—		—	—
" Maíz.		—	—		—	—	—	—	—		—	—
Hull: Lino.												0.14
NORTE AMERICA—		Mayo		Julio			Septiembre			Octubre		
Winnipeg: Trigo		s/cambio		0.05			—			0.09	—	
Chicago: Trigo		0.03	—	0.03			0.02			—	—	
" Maíz		0.10	—	0.09			—			—	—	
Duluth: Lino.		0.09	—	0.09			—			—	—	

MERCADO DE LANARES

Estación Tablada

Aun cuando la entrada del día fué bastante importante, los negocios en haciendas livianas en buenas condiciones de gordura y clase y borregos de matadero se realizaron con regular interés y precios satisfactorios. En cambio los lotes pesados y desparejos se liquidaron con flojedad.

Los precios extremos del día fueron los siguientes:

Capones esp. mat.	"	$ 14.20 a 16.—	
Capones livianos gordos.	"	11.— " 14.50	
Capones flacos y cons.	"	7.— " 12.—	
Ovejas capadas.	"	12.— " 16.20	
Ovejas esp. livianas.	"	10.— " 11.70	
Ovejas gen. mat.	"	6.50 " 8.20	
Borregos pesados.	"	13.— " 14.50	
Borregos livianos frig.	"	10.50 " 12.80	
Borregos gen. mat.	"	6.— " 10.—	

La entrada fué de 21.987 animales, habiéndose vendido para el consumo local 1511 para invernada 1985.

Compras de los frigoríficos durante la mañana: Sansinena 944 cabezas, La Blanca 3804, Armour 859, S. de 1662, The Anglo 7156, Wilson 1392.

Lalor J.: Cayssials, de Curumalán 630; Taciari, de Pasman 90; Reux, de Piguê 176; Iseda, de V. Sena 64; Dukzan, de Roberts 100.

Lascurain y Etchegaray: Mufico, de El Trigo 180; Malanca, de Marcunaga 220; Marcecano, de Chillar 106; López, de T. Lauquen 258; Lizaso, de Espigas 230.

Sue. Sansot B.: Ferrari, de Pipa 102; Arrouy, de Rocha 320; Frie, de Piguê 188; Errecart, de id 195; Brazal, de Anguil 185.

Alchourrón Ltda.: Iraola, de S. Ignacio 200; Fluges, de Kilómetro 460.

A. Bellini y Cía.: Schanton, de I. Luigi 235.

Arancet P. y Cía.: Helay, de Ceballos 200; Ortiz, de id 580.

Andió y Bagnasco: Rivero, de G. Chaves 198; Cualetti, de id 200; Dhuca, de id 90; Merecho, de id 110.

Bellocq e Hita: Echarry, de T. Arroyas 3; Murani, de id 2; Seré, de Lincoln 15; Fredes, de Mihura 19; Moane, de Avellaneda 49.

A. y Pueyredón: Margret, de Lincoln 15; Fredes, de T. Arroyas 35; Aran, de id 36; García, de Tandil 90; Salaberry, de Loberia 29.

Alchourrón Ltda.: Nauset, de Saavedra 25; Andersen, de Juárez 35; Lozano, de Tapalqué 53; Elizarán, de Balcarce 45; Hernabé, de C. Suárez 48; Lastra, de Balcarce 58; Beset, de Juárez 51.

Bascarán F.: Azcarate, de C. Tejedor 25; Aguirre, de Rivadavia 40.

Bayona Juan: Alvarez, de Saavedra 26; Uriarte, de Alsina 43; Erize, de Guamini 42.

Bellocq e Hita: García, de Loberia 25; Ercudia, de Balcarce 20; Altube, de C. Suárez 69; Blanco, de Alsina 69; Carbaz, de Necochea 74.

Serantes C. y Cía.: Martiarena, de Olavarría 89.

Sambrizzi E. y Cía.: Echevarría, de Alsina 26.

Santamarina hijos: Dickes, de Necochea 25; Maswell, de Sta. Fe 52; Romero, de Tandil 51; Larrosa, de Pehuajó 200.

Sue. Sansot B.: vv. de Saavedra 30; Magnasco, de S. Espíritu 59; Ganzard, de id 40; Otondo, de Muñoz 14.

Martínez de Hoz Hnos.: hijo: Guisamburu, de Rivadavia 23; Hardov, de B. Blanca 65.

Thompson y Campbell: Virgiolo, de R. Pérez 96.

Véiaz A. y Cía.: Erize, de Maipú 100.

Argued de Punan: Lacha, de F. Lacroze 1.

Echerón F. J.: Goswald, de Humberto I 33; Roger, de Pehuajó 18.

García Anido S. J.: Daguerre, de Loberia 110.

Ellsalt S. Ltda.: Elizondo, de Maipú 58.

Elordi J. y Cía.: Marsiglio, de la Pampa 20; Crespo, de id 26; Ochauto, de id 60.

Cicola y Cía.: Lavieja, de Pehuajó 20.

Godfi (hijo) y Hnos.: Ormaechea, de la Pampa 82; Loredo, de Loberia 23; Fernández, de Vacuchea 28.

Genta P. y Cía. Garry, de Tornquist 35.

Iriart A. y Cía.: Abal, de Viamonte 35.

Martínez de Hoz Hnos.: de Salaberry 72.

Lizarralde Hnos.: Cambiasso, de Chivilcoy 21.

Mihura y Etchegaray: Odriozola, de Loberia 40; Volinadre, de Azul 30; Bengger, de C. Suárez 50; Chiesa, de E. Ríos 60; Ferrando, de Tandil 90.

Luro A. G.: Luro, de Loberia 109.

Bayona José y Cía.: Elicechc, de Necochea 29; Cuevas, de Balcarce 56; Bayona, de 9 de Julio 45.

Bunge y Born Ltda.: Rodríguez, de T. Arroyos 12; Reta, de id 67; Frugone de id 137.

Candau T. y Cía.: Etchegaray, de Pinto 35.

Cash A. hijos y Cía.: Cook, de C. Suárez 48.

Crosetto Hnos.: Gómez, de Tapalqué 22.

Córdoba P. e hijo: Córdoba, de Suipacha 69.

Lalor J. Cía.: Larraquet, de Loberia 100.

Cucullu F. L.: Mora, de Tapalqué 58.

Donnelli R.: La Criolla, de Arenales 110.

De los Santos J. C. y Cía.: Montenegro, de Balcarce 40.

Drabble E. G.: Drabble, de Villegas 42.

Delfino Hnos.: Goñi, de Loberia 28; Vissolo, de T. Arroyos 50; Mandiola, de Balcarce 52.

Devoto T. y Cía.: Sheridan, de 9 de Julio 18; Granzonne, de Lauquen 47; Rabella, de G. Chaves 158.

Drysdale y Cía.: Blanco, de la Pampa 98.

Matrugamou J.: Mutuverría, de Villegas 34.

M. de Hoz Hnos.: Johnson, de Tandil 35; Etchemendi, de id 151.

Méndez Hnos. y Cía.: Díez, de Balcarce 35; Arestia, de M. Chiquita 39; Médico, de T. Arroyos 40.

Mihura y Cía.: Chaparro, de E. Ríos 29.

Méndez J. M. y Cía.: Rocer, de Loberia 66.

Moret R. y Cía.: Clerici, de Matanza 41.

Nalé M. C. y Cía.: Iglesias, de Tandil 33.

Nogueyen B. y Cía.: Grumelli, de la Pampa 102.

Olano Díaz y Cía.: Alujas, de Pellegrini 26; Aldane, de Olavarría 161.

Oscamou y Cía.: Defferrari, de G. Chaves 50.

Olcese A. S. y Cía.: Goldomy, de Loberia 35.

Palacios Hnos.: Valentín, de Saavedra 32; González, de Necochea 45.

Rodríguez Acasuso y Cía.: Mangini, de T. Lauquen 84.

Ruiz E. D. y Cía.: Ruiz, de Echeverría 100.

Lalor J.: Cloke, de S. A. de Giles 21; Urquiza, de E. Ríos 47; Errecaborde, de Balcarce 54; Lastra, de id 80; Arispe, de E. Ríos 53; Fernández, de Tornquist 140; Kenillo, de Matanza 11; Insaurgarat, de id 46; Perrone, de id 25; Bucatin, de T. Lauquen 22; Moane, de Sta. Fe 46; Durcan, de Córdoba 90; López, de Puyrredón 74; Oyharzábal, de la Pampa 35; Mondilsharrn, de Azul 137; Cazabet, de Olavarría 27; Arronde, de Lamadrid 12.

Lanusse P. y A.: Gibson, de Lavalle 63; Voyles, de Guamini 33; Laborc, de Tornquist 45; Lasala, de C. Casares 10; Lamiel 128; Guastine, de C. Casares 10; Lamartona, de Cañuelas 101; Isaiv. de C. Suárez 45; Lasala, de Caseros 35; Acevedo, de E. Ríos 31; Guzmán, de id 29; Puyrredón, de Loberia 138; Medon, de Necochea 31; Puerredón, de Loberia 72; Morra, de Las Flores 41; Bourg, de M. Chiquita 50.

VENTAS DE AYER

Salaberry, Bercetché y Cía.—40 tern. buenos de Huanguelén a 0.22.80 $, 6 a 0.21.90, 12 a 0.22, 10 a 0.21, 9 vaq. g. cfg. de Echeverría a 0.22.40, 12 a 0.22.40, 12 a 0.22.60, 12 a 0.22.40, 22 n. esp. de Azucena a 0.23.80, 23 a 0.23.20, 5 vaq. blc. de Mantanza a 0.15.80, 4 a 0.15.80, 6 n. g. de Bayanca a 0.21, 2 y 62 a 0.17.30, 10 vaq. blc. de Santo Domingo a 0.18, 8 tern. reg. a 0.20.20, 3 flac. de Avellaneda a 0.05, 5 a 0.12, 3 a 0.14, 10 a 0.10.20, 5 a 0.12, 11 y a 0.10.80, 7 blc. a 0.12.20, 4 torunos mig. a 0.15.20.

Arrieta y Pueyredón—6 tern. mam., 500 kilos, de Lincoln a 0.42 $, 12 mig., 2030 kilos, a 0.24.50, 17, 3600 k., a 0.24, 11 vaq. esp., 2130 k., de T. Arroyos a 0.23, 10, 3956 k., a 0.22, 7 mig., 2608 k., a 0.20.50, 8, 2786 k., a 0.20.50, 23 esp., 10.755 k., de Tandil a 0.23.10, 32 mig., 12.055 k., a 0.21, 26, 7586 k., a 0.21, 11 v. esp., 4060 kilos, de T. Arroyos a 0.21.50, 19 vaq. mig., 5904 k., a 0.21, 2 n. esp., 1026 k., a 0.22, 3 novtos. esp., 922 k., a 0.22.20, Alchourrón Ltda.—19 n. g., 9415 kilos, de Saavedra a 0.23.50 $, 38 tern. reg., 3210 k., de Balcarce a 0.17, 20 buenos, 3195 k., de Rauch a 0.21, 14, 1965 kilos, de Chascomús a 0.20, 10, 2275 k., de Pehuajó a 0.22.

La Cooperativa—18 v. g., 8945 k., de T. Lauquen a 0.17.50 $, 22 esp., 10.370 k., a 0.21, 11 v., 4265 k., de Pehuajó a 0.23, 3 vaq. g. cfg., 855 k., a 0.23.50, 19 v. mig., 4965 k., a 0.18.50.

Lluro A. G.—106 tern. buenos, 21.195 kilos, de Loberia 0.21.50 $.

Lizarralde Hnos.—21 n. mesp., 11.355 kilos, de Cerales a 0.17.50 $, 29, 14.550 kilos, a 0.15.

Lascurain y Etchegaray — 54 n. esp., 27.626 k., de E. Ríos a 0.21.10 $, 21 tern. buenos, 2910 k., de Azul a 0.20, 6 n. g., 2730 k., a 0.20.50, 9, 1180 k., a 0.24, 50 tern. buenos, 5985 k., de C. Suárez a 0.21.50, 11 vaq. g. y g., 2858 k., de Necochea a 0.20, 10, 3310 k., a 0.20.50, 34 tern. reg., 5920 k., a 0.19, 11 cfg., 2855 k., de Loberia a 0.21, 4 vaq. esp., 1780 kilos, a 0.23, 5 tern. buenos, 1260 k., a 0.20, 7, 1710 k., a 0.22, 5 vaq. esp., 1780 kilos a 0.24.

Mihura e Hita—20 n. g., 5780 k., de E. Ríos a 0.23 $, 28 mig., 15.025 k., a 0.21, 19 v. g., 4660 k., a 0.16.50.

Machiavello J.—18 tern. mam., 1580 kilos, de Vela a 0.27 $, 15 buenos, 1999 kilos, a 0.25.50.

Martínez de Hoz Hnos.—23 tern. g. y cfg., 5625 k., de Tandil a 0.25.60 $, 14, 12.020 k., a 0.21.10, 55, 8070 k., a 0.21.60, 12 cfg., 2585 k., a 0.20.

Méndez J. y Cía.—32 tern. mig. de Loberia a 0.27 $, 24 reg. a 0.20, 20 g. y cfg. a 0.23.

Méndez Hnos. y Cía.—3 novtos. g. y cfg., 1020 k., de T. Arroyos a 0.20 $, 8 g., 2330 k., a 0.22.20, 14, 4335 kilos, 6 novtos. g., 1138 k., a 0.22.40, 23 tern. reg., 500 k., a 0.21, 4, 390 k., a 0.19, 17 g. y cfg., 3235 k., de Balcarce a 0.22.50, 2660 k., a 0.21.10, 22, 4355 kilos, de Mar Chiquita a 0.21.10, 2 vaq. 645 k., a 0.20, 2 g., 590 k., a 0.17.

Ruiz y Cía.—Cía.—10 g., 4465 kilos, de Echeverría a 0.23.60 $.

Repetto Hnos.—20 novtos. g. y cfg., 5850 kilos, de Tandil a 0.22.50, 21, 5980 k., a 0.19.50, 14, 3810 k., a 0.19.50, 12, 3540 k., a 0.20.50, 17 novtos. cfg., 4660 kilos, de Zapala a 0.21.50, 15 g., 5040 kilos, de Tandil a 0.19.

Sánchez y Cía.—9 novtos. mlesp., 6490 k., de Alsina a 0.25 $, 12, 3110 k., 8 novtos. mig., 1690 k., a 0.22.

Sue Sansot hermanos—12 tern. mam., 2995 kilos, de Sí Subrín a 0.24.10 $, 7, 2620 kilos, de T. Arroyos a 0.23.50, 5, 1430 k., a 0.23.50, 26 v. mlesp., 11.250 k., a 0.23, 9 novtos. mlesp., 4350 k., de Piguê a 0.23, 5 tern. mig., 1110 k., a 0.20, 9 novtos. cfg., 4760 k., a 0.22.50, 3 n. cfg., 1260 k., de Mulpi a 0.15.50, 6 g., 1595 k., a 0.20, 2 n. g., 940 k., a 0.20.

Accame, Bellini y Cía.—20 n. g., 8846 k., de la Pampa a 0.23.50 $, 5, 2010 k., a 0.22.50, 5 g. cfg., 2218 k., de Sarmiento a 0.13.20.

Genta P. y Cía.—12 tern. mig., 2605 k., de Tornquist a 0.23 $, 7 novtos. esp., 710 k., a 0.20, 10 toritos g. y cfg., 2650 k., a 0.18.

Palacios Hnos.—20 tern. buenos, 4520 k., de Cochicha a 0.22 $, 10, 2410 k., a 0.21, 10 vaq. esp., 3270 k., de Saavedra a 0.25.50, 12 g., 3210 k., a 0.23.50, 5 T., 2410 k., a 0.24, 1700 k., a 0.24.

Polledo C. P.—17 tern. buenos, 3010 k., de S. Luis a 0.23.

Peluffo A.—7 tern. buenos, 5825 k., de T. Lauquen a 0.24 $, 17, 3950 k., a 0.23.

Podestá J. M.—20 n. g., 8950 k., de Pehuajó a 0.23.10 $.

Pardo P. L.—18 n. mesp., 9030 k., de Pehuajó a 0.23.50 $, 6 vaq. g. y cfg., 1500 k., a 0.21, 9, 2130 k., de Humberto I a 0.23, 18 tern. esp., 2870 k., a 0.27, 1110 k., a 0.25, 3 toros mig., 2070 k., de Loberia a 0.18.

Balbiani y Hnos.—10 tern., 1740 k., de S. Luis a 0.28.10 $, 12, 2680 k., a 0.24.50, 4 v., 1910 k., a 0.22, 16 tern., 3664 k., a 0.26.50, 12, 30 k., a 0.4.80.

Frugone y Rivera—8 vaq. g. y cfg., 2915 k., de C. Casares a 0.21.50 $.

Ferrari Hnos. y Cía.—9v. cfg. de Córdoba a 0.15 $.

Godfi J. (hijo) y Hnos.—20 v. g., 10.840 k., de Loberia 0.17.50 $, 3 torunos mig., 1330 k., a 0.19, 5 vaq. g., 1010 k., a 0.22, 10, 4850 k., a 0.21.10, 6 tern. g., 950 k., de Balcarce a 0.19.50, 11 mig., 1810 k., a 0.22.10, esp., 4440 k., a 0.24.60, 153 tern. mig., 8070 k., a 0.25, 27 v. g. y cfg., 4620 k., a 0.16, 24 tern. cfg., 3910 k., de Magdalena a 0.18, 17, 3450 k., a 0.17, 6 flac., 1050 k., a 0.12, 40 n. mig., 18.665 k., de E. Ríos a 0.21.

Iriart A.—9 tern. g., 1460 k., de Viamonte a 0.24 $, 17 g. y cfg., a 0.21, 9, 1335 k., a 0.18.

Olcese A. S. y Cía.—21 tern. reg., 2855 k., de Loberia a 0.20 $, 14 mam., 1230 k., a 0.25.

Oscamou y Cía.—7 v. esp., 3120 kilos, de G. Chaves a 0.21 $, 31 n. g., 13.145 kilos, a 0.22.

Olano Díaz y Cía.—34 n. g., 33.825 k., de Olavarría a 0.22.10 $, 12, 5480 k., a 0.20, 12, 4480 k., a 0.19, 14 vaq. g., 4610 kilos, do Pellegrini a 0.23.50, 8 g., 2220 kilos, a 0.23.20, 8 novtos. mig., 2000 kilos, a 0.22, 20 tern. rectificado, a 0.25.50.

Orcoyen B. y Cía.—22 novtos. mig., 8410 k., de Martinl a 0.23.50 $, 5 vaq., 1640 k., a 0.22, 21 n. esp., 10.500 kilos, a 0.23, 23 g., 8745 k., a 0.23, 40 tern. mig., 8240 k., a 0.24.

Santamarina e hijos.—4 vaq. mig., 1030 k., de 25 de Mayo a 0.21.50 $, 20 tern. g., 2955 k., de Olavarría a 0.24, 64 tern. mig., 13.540 k., a 0.21.50, 13 novtos. esp., 3990 k., a 0.22.50, 12, 2935 k., a 0.23, 64 tern. mig., 6047 k., a 0.21.50, 8 torunos mig., 1040 k., a 0.15, 7 vaq. esp., 2760 k., de Necochea a 0.23.50, 9 tern. mig., 1040 k., a 0.24.60, 3 vaq. esp., 1240 k., de Mulpi a 0.22.50, 21 n. g., 8360 k., de Sta. Fe a 0.24.50, 35 n. g., 41.400 k., de la Pampa a 0.24.50, 20 v. mig., 4220 k., a 0.22, 6 tern. esp., 450 k., de Tandil a 0.30, 17 novtos. mig., 4015 k., a 0.21, 8 vaq. mlesp., 1600 k., a 0.22, 12 tern. esp., 2995 k., a 0.26.20, 16, 2960 k., a 0.21, 7 tern. mam., a 0.34, 5 flac., a 0.25, 5 a 0.24, 5 mig., de Benito Juárez a 0.18, 12 g., a 0.17, 11 vaq. g. y cfg. de Matanza a 0.20, 3 a 0.19.40, 3 v. mig., a 0.18.20, 16 tern. reg. Gilbert a 0.21.80, 15 g. y cfg. a 0.23.20, 4 flac. a 0.17, 31 de Adela a 0.16.80, 43 a 0.16, 20 de Rauch a 0.21.60, 13 vaq. g. a 0.24.20, 2 v. esp. de Espora a 0.21.80, 4 vaq. g. y cfg. a 0.22, 3 a 0.20.60, 22 mig. de Médanos a 0.15.80, 10 n. a 0.20.60, 5 novtos. a 0.22.20, 6 tern. flac. a 0.18, 5 a 0.17, 20 g. y cfg. de Boscia a 0.23.50, 18 vaq. g. a 0.22.80, 9 tern. g. de S. Agustín a 0.24.40, 19 tern. g. a 0.24.40, 17 g. y cfg. a 0.24.20, 5 a 0.20.30, 11 a 0.20.60, 6 a 0.24.40, 9 a

PROBLEMA DE PALABRAS CRUZADAS

REFERENDCIAS

Horizontales

1. Altares.
5. Extraño, poco común en su clase.
9. Pasa de la parte de adentro a la de afuera.
10. Novillo que no pasa de dos años.
11. Recoge y guarda una cosa.
13. Ultimo verso de la estancia, repetido muchas veces.
14. Nombre de mujer.
16. Infundir ánimo, valor o energía.
17. Una de las dos formas del lenguaje.
18. Planta acuática de la familia de las ninfáceas, de hojas muy grandes, flores solitarias de gran diámetro, blanco azuladas y olorosas, que abunda en las orillas del Nilo.
19. Empieza a aparecer la luz del día.
21. Vasija esférica y sin asa.
22. Perseguía sin dar tregua ni reposo.
26. Artículo.
27. Concedía.
29. Ave de rapiña, muy pequeña, parda, redondita y fornida: aturde con sus chillidos a los pájaros de tal manera que no huyen al acercárseles ella para devorarlos.
31. Poner lejos o más lejos.
34. Establecimiento benéfico en que se recogen menesterosos, o se les dispensa alguna asistencia.
35. Nombre de mujer.
36. Mineral compuesto de hojuelas brillantes, elásticas, sumamente delgadas, que se rayan con la uña. Es un silicato múltiple con colores muy diversos.
37. Hagan una de dos o más cosas.
38. Roturar la tierra con el arado.
39. Piedra llana y de poco grueso que sirve para solar y otros usos.

Verticales

1. Cierta manera de cocinar.
2. Afeita.
3. Arbol de la familia de las salicíneas que se eleva a considerable altura y cuya madera, blanca y ligera, resiste mucho al agua.
4. Mujer casada.
5. Vuelve a hacer o decir alguna cosa.
6. Arbol de la familia de las leguminosas, especie de acacia, con ramas espinosas y flores amarillas en racimos.
7. Bahía, ensenada donde pueden anclar las naves al abrigo de algunos vientos.
8. Sensación que los efluvios de los cuerpos producen en el órgano del olfato.
12. Estado de Indochina sometido al protectorado francés.
13. Nombre de dos personajes bíblicos: uno hijo de Caín y el otro padre de Matusalén.
15. Diglósse.
16. Pasmada, como tonta.
20. Nosotros.
22. Dejar sin fuerza ni efecto una orden, un precepto, un tratado, contrato, escritura.
23. Conjunto de personas que en una ópera u otra función musical cantan simultáneamente una pieza concertada.
24. Proyectil para cargar las armas de fuego.
25. Arbol de la familia de las betuláceas que abunda en los montes de Europa y cuya corteza, que contiene un aceite esencial, se usa para curtir y aromatizar la piel de Rusia.
26. Silba o instala en determinado espacio o lugar.
28. Perteneciente a otro.
29. Mueble de dormitorio.
30. Agarrar, tomar, coger con la mano.
32. Partes que se extienden a los costados del cuerpo principal de un edificio.
33. Batracio anuro.

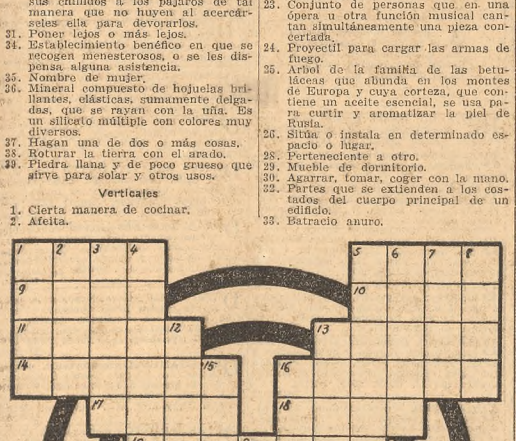

(Mañana se publicará la solución)

MOVIMIENTO GREMIAL

Sindicato de Empleados de Farmacia, Droguería y Afines

La Comisión Administrativa de esta agrupación ha dirigido un manifiesto al gremio de empleados de farmacia y droguería invitándolo a concurrir a la asamblea general que se realizará esta noche, a las 22, en el local social, Belgrano 1426, con objeto de cambiar ideas sobre la mejor forma de procurar un mejoramiento de las condiciones generales de trabajo.

CORREO

A Un comerciante: Cuando se retira un socio de una firma comercial, quiere decir que el único dueño del negocio es el otro socio. Aquél, al retirarse, no debe dejar reemplazante, salvo que asimilara a ello el socio que quedara al frente de la casa.

*** A Una lectora: El caso no es claro ni mucho menos y no existe pronunciamiento judicial que establezca que sea ilegal el cobro de cláusulas en lo que exceda del 30 por ciento del valor del terreno. No se embarque usted en un pleito, aun cuando se lo aconseje su abogado.

*** A Interesado, Casilda: Mientras subsista el auto de falencia, el deudor no puede ser molestado por sus acreedores con exigencias de reconocimiento de créditos omitidos en el balance, ni con amenazas de pleitos, porque el concursado no es demandable por esas obligaciones. El síndico es el representante común de los acreedores y del deudor. Fuera del síndico, nadie tiene derecho a perseguir al deudor para embargarle su sueldo.

**** A Subscriptora entrerriana: De los bienes adquiridos por el padrastro de usted durante el segundo matrimonio celebrado con la señora madre de usted, la mitad corresponde a la viuda, en concepto de socia, y la otra mitad a los hijos del finado, entre los cuales usted no cuenta.

**** A Elvira Panero: Es el Gobierno Nacional quien debiera responder por las deudas de guerra contraídas por el ejército del general San Martín; pero como el derecho de los herederos del prestamista D. Manuel Panero Pizarro han dejado prescribir el derecho a reclamar el pago de esa deuda sagrada, estimamos que sólo el Congreso estaría habilitado para reintegrar a esos herederos los 2000 pesos fuertes prestados por su abuelo, solicitud que no creemos que pueda desestimarse, por la naturaleza y destino del préstamo y porque el Parlamento, cuerpo político, puede apartarse del rigorismo de las leyes.

**** A N. R.: No vemos que pueda haber ningún inconveniente en que una mujer de 18 años pueda ejercer el comercio y ejecutar libremente todos los actos inherentes a la calidad de comerciante, desde que la ley autoriza la habilitación de edad a ese efecto y usted cuenta con la venia de sus padres, que deben recabar autorización judicial al efecto.

**** A J. di F., Ciudad: No se han publicado las listas de revaluación correspondientes a los partidos mencionados en su carta. Por otra parte, es sabido que se practicará una revisión total de las valuaciones efectuadas por el Jurado Central creado por la ley de 11 de junio de 1926.

**** A A. G. M., Tapso: El inciso 1 de la ley 10.650 establece que quedan comprendidos en las disposiciones de la misma "los empleados y obreros permanentes de los ferrocarriles de jurisdicción nacional, incluso los de los puertos, que existen actualmente en el país o se incorporen al régimen de los mismos y de los que en adelante se establezcan, sea por la Nación o por empresas particulares, y los del cablecarril de Chilecito a La Mejicana", como asimismo, "los empleados de confitería, debiéndoseles computar los servicios prestados bajo las dependencias de compañías arrendatarias de las empresas".

**** A antiguo abonado, Bahía Blanca: El artículo 49 de la Ley Orgánica Municipal de la Provincia de Buenos Aires no se presta a dos interpretaciones y usted está, por lo tanto, en lo cierto. A los efectos de la fijación de cuotas de todo impuesto nuevo o el aumento de las ya establecidas, el Concejo debe ser integrado "con un número de vecinos igual al total de concejales".

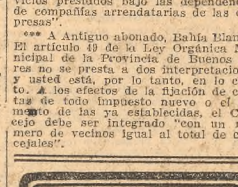

Aunque cuestan más— cuestan ménos

TODO aparato receptor radio-telefónico debería estar equipado con baterías "B" Eveready, super-potentes, porque estas grandes y fuertes baterías duran el doble del tiempo —bajo las mismas condiciones—que las baterías livianas.

Las baterías "B" Eveready para servicios pesados cuestan un poco más al comprarlas, pero, teniendo doble duración, con el tiempo vienen resultando bastante mas economicas. Así es que siempre significará ser una economía insistir en obtener ya sea la batería "B" Eveready No. 770 ó la Eveready "Layerbilt" No. 486 de duración aún mayor.

Baterías para Radio

EVEREADY

—para claridad, capacidad y distancia

Representantes Generales por Argentina National Carbon—Argentina, Ltd. (Sucesores de R. E. Carlo)
Avenida de Mayo 1370, Buenos Aires

AVISOS CLASIFICADOS

COMPRA - VENTA E HIPOTECAS

CASAS, CAMPOS Y TERRENOS

$ 3.— el centímetro

MARIO LIVINGSTON

$ 180.000 — RENTA $ 20.280.—
Nueva, central, muy bien hecha. Seis pisos. Una casa por piso.

DENTRO DE PELLEGRINI — UNA ESQUINA $ 670.000,—
Moderna, solidísima, alquileres módicos. Situación importantísima.

DOY $ 900.000,—
En Ira. hipoteca sobre casas o campo. Dinero de particular. Plazo 5 años.

FLORIDA 478 — U. T. 3421 RETIRO
200701 M-1

L. DARMSTADTER y Cía.

CANGALLO 318. Teléfonos: 2772, 3506, 5229 y 5810 Av., 5140 Mayo y 2503 Cti.
NEGOCIOS BURSATILES Y BANCARIOS DESDE HACE 40 AÑOS
REPRESENTANTES DE BANQUEROS EXTRANJEROS

TENEMOS en VENTA las SIGUIENTES PROPIEDADES en BELGRANO

Conde c. 1700; Zapiola c. 1700; Juramento c. 2100; Lorelo c. 2400; Echeverría c. 3700 (2); Olazábal c. 2000; Washington c. 1900; Pampa c. 3100; N. Huapí c. 3300; Pino c. 3100 (2); Superí c. 1800; Pino c. 2600; Superí c. 1500 y varias más.

TERRENOS DE EXCELENTES DIMENSIONES EN BELGRANO:

Arcos c. 1900 (vs. 16,31x55); 11 de Septiembre c. 900 (vs. 11 1/2 x 47); Heredia c. 1500 (vs. 14.26x30); Carbajal c. 3600 (vs.15x40); Suere c. 2000 (vs.12x40) y muchos más.

CASA DE RENTA CENTRAL: Cangallo 1465/7, con gran cotano, amplio local y piso alto para oficinas. Muy buena construcción.
73304 M-1

R. BRAVE

Corrientes 460 U. T. 31, Ret. 3718 y 3802

PROXIMO a la Plaza de Mayo, vendo propiedad de renta de 3 pisos con local de negocio y departamentos. Produce 16.320 $ anuales. Precio 145.000 $.

PARA edificar, vendo a media cuadra del Palacio de Justicia, terreno de 17 por 54, a 160 $ la v. c.

HIPOTECAS

DOY cualquier suma importante sobre casas y campos. Al menor interés de plaza y condiciones liberales. Capital de clientes. 200749 M-1

J. M. Pallache

San Martín 244.—U. T. 6148 y 4844, Av. Campos - Haciendas - Hipotecas
Compra, Venta y Arrendamientos
200749 M-1

Alchourrón Ltda., S. A.

Sarmiento 357

EN Abbott, vendemos 500 hectáreas buen campo, a 30 cuadras estación.
200774 M-1

Angel Vélaz y Cía.

Sarmiento 452-56. U. T. Avenida 4691

HOTELITO AL NORTE, CON GARAGE—

EDIFICADO en terreno de 10 por 40 varas, vendemos dentro de Puerreydón y Las Heras, hotelito nuevo, con rez de chaussée, garage y jardín, amplia recepción y piso alto con 5 dormitorios y dos baños. Precio 115.000 $. Facilidades.

EN LAMADRID VENDEMOS—

A pocas cuadras de estación, vendemos muy buen campo de 1300 hectáreas, con buenas mejoras, Agua dulce. Tierra apta para agricultura y ganadería.

HIPOTECAS—

DE prestamistas particulares, en oro o papel: tenemos para colocar en hipoteca en la Capital o campos en las Provincias de Buenos Aires, Santa Fe, Córdoba. Entre Ríos interés más bajo de plaza. Respuesta inmediata. 200760 M-1

COMPRA - VENTA E HIPOTECAS

CASAS, CAMPOS Y TERRENOS

Julio Vega

Martillero público — Paysandú 1122

VENDE—

CASA José Bonifacio y Rivera Indarte, 2 p. por 50, 4 piezas, quinta frutales, 9.000 $.

GORRITI y Bulnes, 10 por 30, salón negocio, 4 piezas, 18.000 $.

LAYSANDU y Gaona, 12.50 por 35, 3 piezas, 12.000 $.

FRAY Cayetano al 900, 10 por 30, 5 piezas, 15.000 $.

GURRUCHAGA y Gúemes, 10 x 40, 4 piezas 20.000 $.

DELGADO y Arredondo, 2 piezas, pesos 10.000.

MAZA y Méjico, 10 por 60, 8 piezas, 14.000 $.

SANTA Fe y Acevedo, 10 por 40, 40.000 pesos. 74040 M-1

Henman & Cía.

DEPOSITO o fábrica 20 por 53, todo techado, con dependencias. Cerca estación Barracas, con tranvía al frente, calle Osvaldo Cruz 2469. Precio 100.000 $ cll. U. T. 31 Retiro 3972. Edificio Británico, Sarmiento 443. 72004 M-1v17

Hipotecas

TENEMOS disponibles de $ 150 a 200.000 cll. sobre primera hipoteca, campo provincia de Buenos Aires o casa de renta en la Capital. Interés razonable. Unicamente ofertas directas. Dirigirse por escrita a Renta. Casilla Correo 1494, Capital. 73907 M-1

M. F. Ayestarán

10-625 (La Plata)

COMPRO casas y terrenos en La Plata. Ofertas por escrito al escribano de la Cámara de Comercio. 200639 M-1

Larroze & Fortunati

Diagonal Norte 547. U. T. 5972, Av.

CAMPOS EN VENTA—
1200 hect. en Junín.
1100 hect. en Trenque Lauquen.
500 hect. en Pergamino
615 hect. en Roque Pérez
1000 hect. en Puan
700 hect. en Arrecifes
Datos únicamente al interesado. 73961 M-1

O. Bertolini

San Martín 458. U. T. 1464, Retiro

CHALET en Belgrano, en el barrio de las Barrancas. Buena recepción, 4 dormitorios en altos, terrazas, calefacción, amplio jardín, árboles y terreno de 1500 m. c. Vendo en 155.000 $. Menos 65.000 cédulas. 200704 M-1v15

Aquiles Brughera Centeno

Sarmiento 829. U. T. 38 Mayo 7562

CASA BAJA EN PALERMO

LISTA para entrar a habitarla, cómoda y con detalles de lujo. Consta de hall, sala, comedor, escritorio, 3 dormit., baño fist., cuarto de costura, 2 habit. de servicio y dep. Está desocupada. Venta urgente. 73555 M-1v15

Carlos Merlini

Bartolomé Mitre 371. U. T. 2288 Av. (32)

COMPRO: 2500 a 4000 hectáreas de buen campo, con buenas aguas, al Oeste o Sur de la Provincia de Buenos Aires, y sur de Santa Fe y Córdoba.

PROPIEDAD de renta. Dentro de Pueyrredón y Santa Fe, con preferencia negocios en los bajos y en los altos casas de familia y departamentos. Valor de $ 250.000.

CASA de altos y bajos, 2 casas con 8 habitaciones cu. dentro de Juncal y Pueyrredón. Valor de $ 120.000.

CASA baja antigua o terreno de 12x25 vs., dentro de Pueyrredón, Juncal y Las Heras.

DENTRO de San Juan y Entre Ríos al centro. Propiedad de renta, constituída por negocios, casas de familia y departamentos. $ 200.000.

TERRENOS: Fracciones grandes, para subdividir, en la Capital o alrededores, que tengan fáciles vías de comunicación.

DINERO:

TENGO disponible para hipotecas cualquier suma al más bajo interés sobre casas y campos y tramito pedidos en cédulas al Banco Hipotecario Nacional. Dirigirse a Carlos Merlini, Bartolomé Mitre 371. 200736 M-1v16

COMPRA DE PROPIEDADES

CASAS, CAMPOS Y TERRENOS

$ 1.20 cada 6 palabras

CAMPO 800 hect., Barranqueras, vale 50.000, pido 10.000, 10 o|o, arrend.; teléf. 0923, Almas. M-2

CASA renta hasta $ 250.000. Callao al Este y Santa Fe al Norte, directo, compro contado, cartas a Carrevedo; Tucuarí 1292. P-2

PETIT hotel, dentro de Callao, con 6 dormitorios y dependencias, hasta pesos 200.000. Tratamos directamente con los propietarios. Giménez Zapiola, Panelo & Cía., Florida 239. M-3v15

VENTA DE PROPIEDADES

CASAS, CAMPOS Y TERRENOS

$ 1.00 cada 6 palabras

A plazos, terreno Palpa y Conde, 10x60, vende Galli, Lavalle 1525. T-3v14

AVENIDA Sáenz, una cuadra antes de N. Pompeya, 1600 varas, se vende; P. Goyena 1682. T-3v15

A plazo, vendo casa sin estrenar, moderna, con 4 habit., pensión, terraza, etcétera, Avenida J. Newbery y Fraga 374, a 2 c. de Rivera y 1 de Derrego. M-2v14

AGUERO 1896, esquina Juncal, vendo hotelito flamante. 23.000 $ contado visitese de 13 a 17 horas, French 2899, vendo otro 24.000 $ contado, visítese de 8 a 12 horas. M-3v16

CASA de 2 pisos y gran local para industria o comercio, vendo; Azcuénaga 728. M-3v14

CASA 10 habitaciones, buena renta, con $ 10.000 hipoteca, Montañeses 2560; tratar directamente. A-3

CARLOS Calvo 2062, se vende, 7 habitaciones, vestíbulo, despensa, cuarto baño instalado, cocina intermediaria, agua caliente, pieza servicio, carbonera, w. c. 3 patios y jardín. Facilidades. Crámer 530. Teléfono 5786, Belgrano. M-3v15

CHALET de primer orden, en la mejor ubicación de Villa Devoto, se vende o se alquila, 9 habitaciones, vestíbulo, 2 baños, toilettes, dependencias, garage, etcétera. Amplio jardín. Visítese, Avenida Nacional 4199, Tratar Maipú 271. M-3

DENTRO de San Juan y Perú, vendo hotelito nuevo. Diez habitaciones principales, tres baños y todo confort; U. T. 0675, B. O. M-3

EXCELENTE petit hotel, central, vendo directamente, tratar J. Ribera, Av. de Mayo 1035; U. T. 2214, Mayo. T-3v15

EN Flores vendo un lote de 22.70x62 vs. o subdividido en dos 11.35x62, Av. Carabobo entre 242 y 250, con 20 o|o al contado y resto a 4 años. Visítenlos, por su ubicación y aprecio; dueño, Carabobo 22, de 14 a 16. T-3

EN Saranda, regio chalet, a un paso de la estación y tranvía, se vende, compuesto de 5 hab., baño inst., cocina, con 3000 varas, árboles frutales, jardín y quinta, admítese a precio de ocasión, no se admiten corredores; tratar Morón, número 1135. M-3v20

LOMAS de Zamora, San Martín 174, una hermosa casa, modelo de comodidad, 7 capaciosas habitaciones, cuarto de baño instalado y otras dependencias y jardín, por la mitad de su valor. T-3

MALVINAS al 700, vendo terreno con facilidades de pago; P. Goyena 1682. SM-3

MONTEVIDEO 288, alta, 65.000, terreno Rivadavia 5780, Verbal 1182; 4 a U. T. 5979, Palermo. T-3

OPERACIONES con empleados nacionales 10 años servicio, sin desembolso, buenas casas, todo radio; San Pedrito número 54, Flores. T-3

PALACETE vendo, 4 dormitorios y gran piso receptión, $ 370.000; Casilla Correo 275. M-3

PETIT hotel flamante, próximo Cálido 1st. Colegiales; garage, confort, Palpa 2424|36, facilidades, vendo. Visítese de 13 a 16 horas. B-3v15

PETIT hotel moderno, de lujo, sin estrenar, 7 habitaciones, 4 cuadras subterráneo Río de Janeiro. Eduardo Acevedo 510, $ 15.000 y plazos, tratar directamente con el dueño. SM-13

RIVADAVIA 6100, Malvinas 127, linda casa, vendo, desocupada, sala, escritorio, comedor, 3 dormitorios, baño instalado, de 13 a 17. SM-3

REGIO chalet se vende en Villa Urquiza, recién construído, Pacheco 2325, 1 cuadra y media estación, ómnibus a la puerta, tranvías a media cuadra. Tratar allí. T-2v14

UNICA CUOTA al contado, $ 5000. La casa práctica por excelencia. Petit hotel con garage; original por su conjunto, interesante por sus detalles. En Caballito, sobre subterráneo. El saldo se paga en cuotas como alquiler. Rivadavia 837. — V. P. Cacuri. M-5v15

VENDO 300 h. próximas Abbott, F. C. S., población, molinos, tanques o permuto por propiedad en Buenos Aires. Dueño, Cabildo 1115. B-3v14

VENDO particularmente preciosa casa vesquina, baja, moderna, en excelente ubicación de Colegiales; Maure 2290, tratar en la misma. B-3v15

VENTA DE PROPIEDADES

CASAS, CAMPOS Y TERRENOS

VENDESE una casa bien construída, amplia, para altos, toda ocupada, da de renta 700 $ mensuales, vendo en 90.000 pesos al contado, por ausentarme a Europa, sin intermediarios. Tratar Avenida América 3286, Devoto. M-3v15

COMPRA Y VENTA DE HACIENDAS

$ 3.— el centímetro

HOLANDESAS, liquidamos plantel p. p. c. 24 vacas nuevas, 43 vaq., servidas y preñadas, muy seleccionadas. Gran tipo, origen y característica. Por carta Holmberg y Arana, San Martín 235. M-5v16

VENDESE por entrega campo, tambo completo, 30 vacas con cría, 20 vacas secas, 22 vaquillonas, 3 toros raza, lechera y todos los útiles. Dirigirse "La Saguita", San Antonio de Areco. F. C. C. T-5v15

ARRENDAMIENTOS DE CAMPOS

Consignatarios: $ 3 el centímetro

OFRECIDOS

John Campbell & Cía.

San Martín 201.—U. T. 1487 Av. y 0727, Riv.

ARRENDAMIENTO DAMOS:

1500 hect. en Pehuajó. Buen campo refinado con avena, maíz, etc. Estancia hecha.

13.000 hect. en el Sur de Córdoba. Mitad alfalfado, resto buen campo natural. Establecimiento formado, con toda clase de mejoras. Dirigirse directamente. 200699 M-6

Pedro y Antonio Lanusse

San Martín 240

EN Marcos Paz, damos en arriendo 1400 hect., con mejoras, contrato 5 años.

EN Las Flores, 1800 hect., 2 leg. de estación, mejoras en alambrados y pobiac. Entrega septiembre próximo.

EN el partido de General Villegas, próximas a estación, 1000 hectáreas, con amplio jardín, árboles y terreno muy pastoso, damos en arrendamiento por un año.

EN el partido de Moreno, a 30 cuadras de estación, 112 hectáreas, ofrecemos en arrendamiento o venta. Muy apropiadas para tambo. 200727 M-6

ARRIENDASE estanzuela 112 hs., cerca Rosario, cedo tambo o tomo medero con 5000 $. Segui 3882. M-5v15

ARRIENDO, próximo Gualeguaychú, costa Gualeyan, 1400 hectáreas campo especial de rastrojo, para invernada. Tratar Mario D. Martínez, Florida 248. M-6v15

CHACRA en Luján, 62 hectáreas de muy buen campo, con casa-habitación de 5 piezas, monte de sombra y de frutales, molino, cañerías, alambrados y mejoras, redonda de estaciones y a 1.50 leguas de la Capital, se arrienda; tratar Alberto Varangot, de 11 a 13 horas, Posadas 1576. M-6v16

EN arrendamiento tengo campos distintas zonas Provincia Buenos Aires; Margoues, Florida 470. M-6v16

DINERO PEDIDO

OPERACIONES DE CREDITOS PRESTAMOS E HIPOTECA:

$ 0.60 cada 6 palabras

COMERCIANTE necesita socio con pesos 50.000, para igualar capital, pudiendo apertarlolos en 5 meses doblándose en un año, carta J. M., Tucumán 2668. M-7v14

SOLICITO 10.000 $ hip. campo San Luis, San José 257, Ruiz. M-7

SEÑORA con práctica comercial, busca socio o socia con 4000 $ para comprar restaurant y cervecería establecida, Sarmiento 1173, departamento 18, piso 1o., segunda escalera. T-7v14

DINERO OFRECIDO

OPERACIONES DE CREDITOS PRESTAMOS E HIPOTECAS

$ 1.20 cada 6 palabras

A 6, 10 y 12 meses acuerda créditos: Banco El Ahorro, Lavalle 302. M-3v30

ACUERDANSE descuentos a empleados y comerciantes; Florida 32, 1er. piso, de 9 a 19. M-3v15

A empleados acuerda créditos en el día, condiciones liberales; "El Intermediario", Rivadavia 659. M-8v14

AL 7 o|o damos en hipoteca cualquier partida. Operaciones rapidísimas y reservadas, a plazos convencionales; Sarmiento 452, esc. 43. Florida 239. M-2v15

AL 6 o|o anual acuerdo rápido dinero efectivo en hipoteca sobre campos, casas y para edificar en la Capital y suburbios, pagadero por mensualidades. A 7 1|2 por ciento plazo fijo, operaciones importantes. M. Rigou y Cía., Esmeralda 47. M-8v31

CAPITAL, pueblos del Sur, doy dinero hipoteca y para construcción; Victoria número 240, Bánfield. T-8v15

DESEO colocar $ 40.000 o fracción, hipotecas. No admito corredor. Bustamante 1246. T-3

D'Onofrio Fernández, crédito comerciantes y propietarios, levanto vencimientos bancarios, sucesiones, mercaderías y a empleados: Sarmiento 412, esc. 43. T-8v16

IGUALES condiciones Banco Hipotecario cualquier suma sobre campos y casas: Lascano, Lavalle 477. M-8v15

OFREZCO 5, 10, 15, 20.000 $, primera hipoteca, 7, 8 o|o; Sarmiento 1454. T-8v15

40.000 a 600.000 $ ofrezco, 7 o|o, primera, segunda hipoteca, sobre casas, campos, previsase, contestase de inmediato, Lorenzo, Rivadavia 991. M-8v14

POLIZAS, ALHAJAS BRILLANTES Y PIEDRAS PRECIOSAS

$ 1.50 cada 6 palabras

ALHAJAS, brillantes, perlas, compramos, Corrientes 910, joyería "La Perla". T-9v16

A POLIZAS ADELANTO 80 o|o

Recibo legal, seriedad y reserva; Bartolomé Mitre 2516. T-9

ALHAJAS, brillantes, perlas y pólizas compro, pagando todo su valor, La Americana, San Martín 288; U. T. 0180, Avenida. M-3v31

LA joyería "El Trianón", Viamonte 891, compra alhajas, brillantes, objetos de arte, pagándolo íntegro su valor; U. T. 1857, Plaza. T-9v14

SERVICIO DOMESTICO

PEDIDO

$ 0.80 cada 6 palabras

COCINERAS

COCINERA se necesita, Malvinas 334. A-12v15

COCINERA sencilla, se necesita; Charcas 4148. M-3

COCINERA sirvienta necesítase; Cabildo 1117. B-12

COCINERA práctica, aseada, competente, con cama, necesito; Juncal 1248. M-12v14

COCINERA y pequeños trabajos, necesita matrimonio solo; Pasteur 672. SM-3

MONTEVIDEO 288, alta, 65.000, terreno Rivadavia 5780, Verbal 1182; 4 a U. T. 5979, Palermo. T-3

OPERACIONES con empleados nacionales 10 años servicio, sin desembolso, buenas casas, todo radio; San Pedrito número 54, Flores. T-3

PALACETE vendo, 4 dormitorios y gran piso receptión, $ 370.000; Casilla Correo 275. M-3

PETIT hotel flamante, próximo Cálido 1st. Colegiales; garage, confort, Palpa 2424|36, facilidades, vendo. Visítese de 13 a 16 horas. B-3v15

PETIT hotel moderno, de lujo, sin estrenar, 7 habitaciones, 4 cuadras subterráneo Río de Janeiro. Eduardo Acevedo 510, $ 15.000 y plazos, tratar directamente con el dueño. SM-13

RIVADAVIA 6100, Malvinas 127, linda casa, vendo, desocupada, sala, escritorio, comedor, 3 dormitorios, baño instalado, de 13 a 17. SM-3

REGIO chalet se vende en Villa Urquiza, recién construído, Pacheco 2325, 1 cuadra y media estación, ómnibus a la puerta, tranvías a media cuadra. Tratar allí. T-2v14

UNICA CUOTA al contado, $ 5000. La casa práctica por excelencia. Petit hotel con garage; original por su conjunto, interesante por sus detalles. En Caballito, sobre subterráneo. El saldo se paga en cuotas como alquiler. Rivadavia 837. — V. P. Cacuri. M-5v15

VENDO 300 h. próximas Abbott, F. C. S., población, molinos, tanques o permuto por propiedad en Buenos Aires. Dueño, Cabildo 1115. B-3v14

VENDO particularmente preciosa casa vesquina, baja, moderna, en excelente ubicación de Colegiales; Maure 2290, tratar en la misma. B-3v15

COCINERA joven, competente, cocina y 4 quehaceres, necesito, buenos informes, sueldo $ 30; Ayacucho 2149, de 11 a 13. T-12v14

COCINERA para poca familia, que sepa bien su obligación, otras quehaceres, necesítase, sueldo 60 $, prefiero joven; Pozos 180. T-12

MUCAMAS

MUCAMA, costurera, se necesita recomendada; Olleros 2330. T-12v14

MUCAMA general, recomendada, necesítase; Sarmiento 1775, dep. 8. T-12

MUCAMA vasca o italiana, bien recomendada, se necesita; Cervino 3630. T-12v14

MUCAMA recomendada, para matrimonio, buen sueldo, precísase, Moreno 849. T-12v14

SERVICIO DOMESTICO

PEDIDO

$ 0.15 cada 6 palabras

OFRECIDO

COCINERAS

BUENA cocinera se ofrece, con recom., con cama, 55 $; dirigirse Uruguay número 1018. M-13v15

BUENA cocinera, 60 $, ofrécese, Solís 41121, U. T. 2569, Buen Orden; Protectora Mujeres. T-13

COCINERA vasca, muy buena, se ofrece sin cama: Junín 1449. M-13v14

COCINERA argentina se ofrece, suplenta; Cabrera 3089. M-13v14

COCINERA competente, interna, se ofrece, 100 $; Azcuénaga 1045. M-13v16

COCINERA vasca se ofrece, muy práctica, con cama; Cerrito 1087. M-13v14

COCINERA sencilla se ofrece, con referencias; Las Naciones 2260. M-13v14

COCINERA se ofrece, buenos informes, Junín 1628. M-13

COCINERA se ofrece, sabe amasar, sueldo 70 a 80 $; Tucumán 3671, M-1.

COCINERA se ofrece, de profesión, con buenos certificados; Jujuy 846. M-12

COCINERA se ofrece, y otros quehaceres, Tucumán 1947, Lavalle 11. M-13

COCINERA joven se ofrece, cocina todo estilo; Montevideo 573. M-13v15

COCINERA buena se ofrece, sabe su obligación; Charcas 1266, T. V. M-13

COCINERA, repostera, suplenta o efectiva, se ofrece; Córdoba 1401. M-13

COCINERA sencilla o mucama de adentro se ofrece; Ayacucho 770. A-13

COCINERA planchadora se ofrece; Suipacha 719. A-13

COCINERA joven se ofrece, tratar Juncal 1351, U. T. 1943 Juncal. A-13v15

COCINERA sencilla, con recomendaciones, se necesita; Olleros número 2780. M-12v14

COCINERA de profesión para vivir en Martínez, sueldo $ 100, necesítase tratar Juncal 2383, de 15 a 15. T-12

COCINERA y otros quehaceres se necesita, dos personas, con recomendaciones y retiro; ocurrir Santa Fe 3047, De 10 a 12. T-12

COCINERA joven, competente, cocina y 4 quehaceres, necesito, buenos informes, sueldo $ 30; Ayacucho 2149, de 11 a 13. T-12v14

COCINERA para poca familia, que sepa bien su obligación, otros quehaceres, necesítase, sueldo 60 $, prefiero joven; Pozos 180. T-12

MUCAMAS

MUCAMA, costurera, se necesita recomendada; Olleros 2330. T-12v14

MUCAMA general, recomendada, necesítase; Sarmiento 1775, dep. 8. T-12

MUCAMA vasca o italiana, bien recomendada, se necesita; Cervino 3630. T-12v14

MUCAMA recomendada, para matrimonio, buen sueldo, precísase, Moreno 849. T-12v14

SERVICIO DOMESTICO

OFRECIDO

MUCAMAS

MUCAMAS prácticas para sanatorio se necesitan; Santa Fe 3668, de 9 a 11. T-12

MUCAMA buena presencia, cocina sencilla, matrimonio solo necesita; Larrea 833, depto. 2. T-13v15

MUCAMA general se necesita con retiro, bien recomendada, tratar después de las 9; Lavalle 1206, piso 3o. T-12

MUCAMA de adentro, se necesita, recomendaciones de dos o más años, sueldo 70 $, que sepa zurcir bien, tratar Libertad 1280, de 9 a 16. A-12v14

MUCAMA fina, sueldo 70 pesos, se necesita; Santa Fe 3577, presentarse después de las 10. Inútil presentarse sin buenas referencias. P-12

MUCAMA general, planchar, con cama, buenas referencias, 65 $, se necesita. Tratar Pueyrredón 427, 2o. piso, de 8 a 10. M-12

MUCAMA general se necesita, joven, para matrimonio solo, inútil presentarse sin informes, sueldo 50 $; Maldonas núm. 246. T-12v15

MUCAMA de comedor, para servir a matrimonio, se necesita, inútil presentarse sin recomendaciones; Arroyo número 963, piso 3o. T-12v14

MUCAMO

MUCAMITO con poca negra, recomendado, de 14 a 16 años, necesito, Olleros 2392, Belgrano. T-12v15

MUCAMO o cocinero preciso, con $ 600 o garantía, para dejarlo al frente de importante lechería y cerrecería, por tener dos; tratar Humberto I 1784, dueño. P-12

MATRIMONIOS

MATRIMONIO italiano necesito, recomendado, ella todos quehaceres, pago sueldo, doy pieza al marido; Pedro Goyena 801. T-12v14

MATRIMONIO para el campo, jardinero, quintero, ella cuidar casa y cocinar, se necesita; tratar Carlos Pellegrini 1276, piso 2o., izq. T-12

MATRIMONIO se necesita, ella cocinera, él herrero carpintero, práctico en motores para estancia; presentarse Cangallo 1133, de 10 a 15 horas. P-12

MUCHACHAS

CHICA 10 a 11 años, acompañar señora y pequeños quehaceres, necesítase; Sgo. del Estero 2180. T-12

MUCHACHA de 14 años, necesito para ayudar quehaceres; Méjico 4258. T-12

MUCHACHA para quehaceres y mandados, se necesita; Godoy Cruz 2804. T-12

MUCHACHA joven, para niñera, recomendada, necesito; Constitución 1442. T-12

MUCHACHA se necesita, entiende de cocina, poca familia, buen sueldo; Maza 1035. T-12v16

NECESITANSE dos muchachas, buenas referencias personales y de familia, presentadas por sus padres, para comedor y limpieza; Santa Fe 3986. M-12v14

NISERAS

NISERA alemana, necesito, tratar de 9 a 11; Cangallo 1913. T-12v14

NISERA que hable francés, para un señor solo, necesito. Tratar de mañana, Malabia 2151. M-12v16

NISERA, mucama, con buenas recomendaciones, extranjera o del país, se necesita; Directorio 5947. T-12

NISERA formal, práctica, con buenas recomendaciones, se necesita, para niños, buen sueldo; Mendoza 2734. T-12v15

NISERA inglesa necesito, dos niños, para chicos, con muy buenas recomendaciones. Tratar E. Uriburu 1013, de las 14 a las 17. M-12v14

PORTEROS

JAPONES para portero, se necesita, tratar 11 a 16; Ascuénaga 1536. T-12v14

PORTERO japonés, se necesita, tratar 11 a 16; Ascuénaga 1536. T-12v14

PORTERO, buena presencia, bien recomendado, con frac, para ayudar conocer, necesítase, tratar de 13 a 15 Av. Alvear 1888. T-12

SIRVIENTAS

NECESITASE sirvienta para corta familia, sueldo $ 50; Alejandro Magariños Cervantes 1953 (Flores). SM-12v14

SIRVIENTA para matrimonio se necesita, hay otra; Thames 2236. T-12v14

SIRVIENTA para todo trabajo, se necesita; Luna 633, derecha. T-12v15

SIRVIENTA que entienda bien de cocina; Paraná 562, piso 7o. T-12v15

SIRVIENTA formal, recomendada, con cama, necesítase; Paraguay 3343. T-12

SIRVIENTA necesito, calle Las Bases núm. 253, Liniers. M-12

SIRVIENTA recomendada, se necesita; Godoy Cruz 2804. T-12

SIRVIENTA joven para todo servicio se necesita; Heredia 1532. B-12v16

SIRVIENTA formal, para poca familia, todo trabajo, de 8 a 12; Larrea 685. T-12v15

SIRVIENTA joven, para todo trabajo señora sola, se necesita; Charcas 2346 T-12v15

SIRVIENTA necesito, todo trabajo, poca familia, sueldo 60 $; Canalejas número 1665. T-12

SIRVIENTA para dos personas, que entienda cocina, necesito, 60 pesos; Salguero 2042. T-12

SIRVIENTA aseada y trabajadora, sepa planchar bien, se necesita; Patagones núm. 564. T-12v14

SIRVIENTA sabiendo cocinar, para dos personas se necesita, 60 $, Maure 2110 Colegiales. T-12v23

SIRVIENTA se necesita, entienda cocina sencilla, tratar Pedro Goyena 1569, 50 pesos sueldo. T-12v15

SIRVIENTA que entienda de cocina y sepa un poco de limpieza, para matrimonio solo, Pueyrredón 1347. T-12v14

AGENCIA "La Rápida", única que cocoloca en el día, tiene siempre buenos pedidos, recurra a ella: Maipú 391. M-12v14

JOVEN para quehaceres de casa matrimonio solo, se necesita para medio día, con retiro, buenas referencias; tratar de 10 a 13, Cerrito 655, piso 5o., departamento D. M-12v16

SEÑORA culta, recomendada, se necesita como ay

SERVICIO DOMESTICO
OFRECIDO
MUCAMAS

MUCAMA de adentro se ofrece, con buenas recomendaciones; Rodríguez Peña 1055. M-13

MUCAMA adentro o acompañar señorita, matrimonio; Charcas 1265, departamento 4. M-13

MUCAMA vasca, se ofrece para adentro, cose y plancha, competente; Arenales núm. 1239, depto. 14. M-13

MUCAMA de adentro, con buenos informes, se ofrece, poca familia; Charcas 1344. A-13

MUCAMA de adentro, óptim. refer. familia, ofrécese 60 $, comp., U. T. 2114, Juncal. M-13

MUCAMA se ofrece, adentro o comedor, buenas recomendaciones; por carta a M. U., Lafuente 1325. M-13v15

MUCAMA muy práctica, general, ofrécese, con buenos informes; Cerrito 1229. M-13v14

MUCAMA fina, costurera, práctica, rec., se ofrece para adentro, poca familia; Paraguay 1368. M-13

MUCAMA de adentro o comedor, se ofrece con recomendaciones; Santa Fe núm. 1940. A-13v14

MUCAMA de adentro, recomendada, sabe lavar, coser, planchar, se ofrece; R. Peña 2049. M-13v14

MUCAMA de adentro, muy práctica, bien recomendada, se ofrece; 35 $, núm. 1911. A-13v14

MUCAMA se ofrece de adentro, buenas recomendaciones, entiende cortar, menos cortar; Viamonte 1058. M-13v14

MUCAMA de adentro se ofrece, con buenos informes, sabe planchar bien y coser; Maipú 955. M-13v14

MUCAMA de adentro, de buena presencia, se ofrece con muy buenos informes; Larrea 821, U. T. Juncal 4021. M-13v15

MUCAMA o cocinera se ofrece, para matrimonio solo o poca familia, recomendada; General Eugenio Garzón 3581. M-13v15

MUCAMA joven, española, muy recomendada, ofrécese; U. T. 1701, Buen Orden; o carta A S., Montes de Oca 181. M-13v14

MUCAMA instruída y educada, con recomendaciones buenas, se ofrece para adentro; dirigirse N. González, Moreno núm. 1511. M-13

MUCAMA de adentro se ofrece, por ausentarse patrones a Europa, sabe coser, U. T. B. Orden 2011, Carlos Calvo 1392. A-13v14

MUCAMOS

JAPONES, mucamo práctico, se ofrece con buenos informes. Por carta Japonés, Bolívar 192. M-13

JAPONES se ofrece para mucamo de comedor y quehaceres, con buena recomendación; Azcuénaga 1170, U. T. 4823 (44). M-13v16

MUCAMO italiano, bien recomendado, se ofrece; General Paz 2153. P-13

MUCAMO o portero se ofrece, con buenos informes de un año; Charcas 2026. M-13

MUCAMO de comedor, buena presencia, óptimas referencias, fras. smoking, se ofrece; U. T. 1701, Juncal. M-13

MUCAMO fino, buena presencia, ropa negra, ofrécese, certificados de años, 60 $; U. T. 5171 Mayo. P-13

MUCAMO competente, recomendado, ropa negra, ofrécese, sin pretensiones; U. T. 2755, Mayo. M-13v14

MUCAMO o portero, bien recomendado, frac, smoking, se ofrece; Esmeralda, núm. 1030, A. P. M-13v16

MUCAMO de comedor, buena ropa, muy buenas recomendaciones, se ofrece; Juncal 1239. M-13

MUCAMO comedor se ofrece, muy recomendado, hombre serio, U. T. 1461, Plaza; Talcahuano 1018. M-13

MUCAMO joven, alemán, recomendado, ropa negra, ofrécese, sin pretensiones; U. T. 5182, Mayo. T-13

MUCAMO de comedor se ofrece, buenas recomendaciones; Arenales 1422, teléfono, Plaza 3007. M-13v16

MUCAMO de comedor, con frac y smoking, recomend., ofrécese; U. T. 1476 Retiro. P-13

MUCAMO comedor, prolijo, otros quehaceres, se ofrece, muy buenas recomendaciones. U. T. 3766, Mayo. M-13

MUCAMO comedor, buena presencia, excelentes recomendaciones, frac, smoking, se ofrece; U. T. 4022, Juncal. M-13

MUCAMO serio, uruguayo, para limpieza general, se ofrece, sueldo 40 $; Pasteur 425. M-13

MUCAMO general, recom., comp., se ofrece 60 a 70 $, sin pret.; U. T. 6560, Juncal. M-13

MUCAMO de comedor y limpieza, se ofrece 80 $, óptim. ref. fam.; U. T. 6914, Juncal. M-13

MUCAMO de profesión, se ofrece, informes familia argentina, inglesa; cartas Sulpacha 1134, P. Sánchez. M-13v16

MUCAMO de comedor, joven, competente, sabe valet, recomendado, ofrécese; U. T. 1670, Plaza. A-13

MUCAMO de comedor iro., alemán, muy buenos informes, se ofrece; G. Burma, Corrientes 758, depto. D. M-13v15

MUCAMO de comedor se ofrece, con muy buenas recomendaciones, Cabrera 3200, U. T. 44 Juncal 2909. M-13v15

MUCAMO fino, comedor, valet, certificados años, se ofrece, 70 $; U. T. 8847, Mayo. M-13v17

MUCAMO argentino se ofrece, tratar por carta o personalmente, M. R.; Garay 3017. M-13v14

MUCAMO comedor o portero, práctico, media edad, cédula identidad, referencias, ropa negra, se ofrece; Cangallo 1041. M-13v15

MUCAMO extranjero, competente, comedor, portero, limpieza, recomendado, buena ropa, ofrécese; U. T. 7623 Mayo. A-13

MUCAMO enfermero, joven, recomendado, prolijo y católico, para señor, se ofrece, $ 70; Caldito 1172, U. T. 5964, Belgrano; llamar después de las M. M. B-13v15

MUCAMO, chauffeur, alemán, recomendado, con buena presencia, se ofrece para ciudad o campo; Tucumán 217, U. T. (31) 2550, Retiro. M-13v14

MATRIMONIOS

MATRIMONIO joven, chauffeur y cocinera, buenos informes, se ofrece; Callao 58. P-13

MATRIMONIO se ofrece, mucama de adentro, mucamo comedor o portero; Salguero 1116. M-13

MATRIMONIO alemán, sin hijos, ofrécese, jardinero y quintero, ella buena cocinera; 35 de Mayo 1741, Olivos. M-13v15

MATRIMONIO vasco, con dos nenas, se ofrece para quintero cerca; Pasaje sin Nombre 179, Vélez Sársfield. K-13v14

MATRIMONIO sin hijos ofrécese, cocinera, él quintero, sabe albañil; Matheu 128, U. T. 0190 Cuyo. M-13

MATRIMONIO, cocinera y mucamo ciudad, se ofrece, certificados de años, 120 pesos; U. T. 7711 Mayo. P-13

MATRIMONIO joven, buena presencia, recomendado, ofrécese, servicio general de familia; U. T. 7423 Mayo. A-13

MATRIMONIO se ofrece, con nene dos meses, para mucama, cocinero y mucama; Lima 1855, por carta E. V. M-13v14

MATRIMONIO se ofrece, modista fina o guarda ropero, él chauffeur mecánico, alta Italia; Federico Lacroze 1759. M-13v14

MATRIMONIO se ofrece, vasco-español, mucamo y cocinera y otros quehaceres, buena presencia. Por carta o personalmente, Moreno 1342. M-13v14

MATRIMONIO español, recién llegado, se ofrece, ella para sirvienta y él para peón de cualquier trabajo, Tratar Arcos 2310. B-13v15

MATRIMONIO alemán se ofrece, para hotel o restaurante, ella mucama y cocinera, él cualquier trabajo; ofertas dirigir A. Sch., Lavalle 588. M-13

MATRIMONIO recién llegado, austriaco, sin hijos, busca empleo cerca de Ba As., de Caseros, sin pretensiones, S. F., Poste Restante, C. C. M-13v14

MATRIMONIO joven, para el campo, él enfermera o cocinera, él cualquier trabajo, sabe manejar auto; dirigirse a M. P., Callao 2049. B-13v14

MATRIMONIO alemán, sin hijos, cocinera, quintero, criadero, o chacarero, se ofrecen. Ofertas Alemán, calle A-1, sin 208, Avellaneda. M-13v15

MATRIM. joven, cuidar casa o consultorio, se ofrece, el marido empleado, con gar.; Sra. Margarita, U. T. 1928, Avenida. M-13v14

MATRIMONIO español, recién llegado, se ofrece, él mucamo comedor, ella ayudanta cocina, razón Bolívar 568, ciudad, Juan Ferrer. M-13v14

MATRIMONIO sin hijos ofrécese, cocinera de profesión, portero o mucamo, con buenas referencias; Cangallo 2699, U. T. 6895 Mitre. M-13v15

MATRIMONIO Alta Italia se ofrece, jardinero, la señora quehaceres, con recomendaciones, con chica de 8 años, por carta o personalmente; Junín 1076. A-13v15

MATRIMONIO solo, joven, argentino, se ofrece, él buen cocinero repostero y ella mucama o ayudanta, recomendado, en cualquier punto; Lima 1202, U. T. 6200 R. O. M-13

MATRIMONIO se ofrece, edad 40 años, formal y bien recomendado, ella mucama de adentro y él mucamo de comedor, portero o mucamo general, Dirigirse Ayacucho 1299, Depto. 2. M-13v16

SERVICIO DOMESTICO
OFRECIDO
MUCHACHAS

MUCHACHA de 15 años ofrécese para mucama o niñera; French 3141. B-13

MUCHACHA se ofrece, para mucama o niñera, Ventura Bosch 6905, Liniers. A-13v15

MUCHACHA joven recién llegada ofrécese para mucama, presentada por sus padres; Montevideo 1966. A-13v16

MUCHACHA recién llegada ofrécese para niñera o para ayudar quehaceres de corta familia; Cerviño 3102, U. T. 4270, Palermo. A-13v15

PORTEROS

ALEMAN se ofrece como portero, muy buenas recomendaciones. Por carta R. B., este diario. M-13v14

PORTERO serio, se ofrece, recomendado, Santa Fe 1755, U. T. 44 5506. M-13v14

PORTERO y limp. general, ofrécese 60 pesos, óptimas ref. fam.; U. T. 6660, Juncal. M-13

PORTERO, mucamo, limpieza, buenas recomendaciones, se ofrece; U. T. 0774, Plaza. M-13

PORTERO alemán, 35 años, muy serio, con muy buenas recomend., ofrécese. A. R. T. 2, este diario. M-13v14

PORTERO, mucamo, sereno, formal, se ofrece, certificados años, formal, 60 pesos; U. T. 0847 Mayo. M-13v14

PORTERO, ordenanza, ofrécese con certificados de personas de gran figuración social; personalmente o carta a T. J., Esmeralda 1056. M-13v14

PORTERO para familia o departamentos sin obligación y bien recomendado, se ofrece con cédula y certificados. Dirigirse por carta o personalmente a Rodríguez Peña 1775. M-13v15

PLANCHADORAS

PLANCHADORA se ofrece, práctica ropa fina, viernes; Conesa 1024, depto. 1. M-13v3

PEONES DE LIMPIEZA

PEON de limpieza, sueldo 60, se ofrece con buenos informes; U. T. 4474, Juncal. M-13

PEON práctico, patios, cocina, recomendaciones familia, ofrécese, $ 59; U. T. 7710, Mayo. P-13

SIRVIENTAS

SIRVIENTA se ofrece por día, cualquier trabajo; El Cano 2853. B-13v14

SIRVIENTA por medio día, se ofrece; Ayacucho 770. M-13

SIRVIENTA se ofrece para todo, menos cocina; Cerrito 1037. M-13

SIRVIENTA joven se ofrece, cocina sencilla, poca familia; Charcas 1344. M-13

SIRVIENTA joven se ofrece; Santa Fe 1140. M-13

SIRVIENTA seria se ofrece, menos lavado; Suipacha 816. A-13

SIRVIENTA corta familia, se ofrece; E. Bouorino 75. A-13

SIRVIENTA se ofrece con nene de un año, para matrimonio o corta familia, recomendada; Vte. López 1549. A-13

SIRVIENTA se ofrece por medio día o lavar por día. Avda. Quintana 912 esquina Pueyrredón. A-13

SIRVIENTA se ofrece, formal, sabe cocinar y demás quehaceres; Tacuarí número 2747. A-13

SIRVIENTA se ofrece, con recomendaciones, $ años de práctica; Tucumán núm. 1671. A-13

SIRVIENTA ofrécese, todo trabajo poca fila., sabe cocinar, recom.; Suipacha 816. A-13

SIRVIENTA se ofrece, para matrimonio, buenos informas; Alsina 1420, lechería. A-13v14

OCUPACIONES DIVERSAS

ANTIGUA Sociedad Protección Servicio Doméstico, Isabel Saavedra, ofrece buenas cocineras, mucamas, sirvientas o niñeras; Independencia 2121, teléf. 4828, Rivadavia. M-13

ENCARGADO casas, departamentos, escritorios, sabe de mecánica, electricidad, asesores, pintura, etc., con herramienta 18 años, se ofrecen, sin sueldo, dándole comodidad, es empleado importante, que dispone de tiempo. Hablar Telefono 2870, Plaza. M-13v15

FRANCES recién llegado, 32 años, se ofrece como valet o portero, de familia distinguida, buenas referencias, L. D. A., este diario. M-13v14

HOMBRE de 43 años, se ofrece para sereno, honrado, da garantía. Por carta a Manuel, Cuba 2500. M-13v15

JOVEN se ofrece para reparto en bicicleta, Las Heras 1750, Depto. 7. M-13

JOVEN argentino, se ofrece, cualquier trabajo, entiende algo cocina, U. T. 2871, Avenida. M-13

JOVEN se ofrece, valet o portero, buenas recomendaciones; Las Heras 1750, departamento 7. M-13

JOVEN argentino, se ofrece para valet o mucamo de señor solo, U. T. 2370, B. Orden; Pozos 1616. M-13

JOVEN argentino, se ofrece para valet o mucamo de señor solo, U. T. 2370, B. Orden; Pozos 1616. M-13

JAPONES valet o mucamo fino se ofrece, sabe planchar trajes, con excelentes certificados y carnet; Maipú 746, departamento 5. A-13v16

MADRE e hija se ofrecen, formales, cocinera y mucama; tratar Venezuela 836. M-13

SEÑORA se ofrece para lavado o limpieza, por día; Baunes 1828. A-13

SEÑORITA se ofrece para servicio doméstico; Libertad 1038. M-13

SRA. se ofrece, medio día, todo trabajo, habla francés; Güemes 4281. M-13v15

SRTA. se ofrece para matrimonio o poca familia, sabe costura; Rodríguez Peña 165. M-13

SEÑORA ofrécese para matrimonio solo, poca familia, con chico tres meses; Agüero 1866. A-13

SEÑORA seria ofrécese, medio día. Tratar de mañana, U. T. 8458 Rivadavia. M-13

SEÑORA argentina se ofrece para lavar y planchar, va al centro, por mes o por día; Amenábar 1116. A-13

SEÑORA joven se ofrece para cocina sencilla o lavar y planchar, con retiro, muy buenos informes; Lavalle 1451. M-13v14

SEÑORA formal se ofrece, para señora sola o matrimonio solo, cocina sencilla y otros quehaceres; Nicaragua 4435. M-13v14

SEÑORA joven, con hija de 7 años, se ofrece para todo trabajo de personas mayores; escribir a M. P. M. en este diario, 7. M-13v14

SEÑORITA se ofrece para cuidar bebé o mucama, costurera, para niñas, en casa solamente, con referencias; Billinghurst 1227. A-13v14

SEÑORA recomendada se ofrece para matrimonio solo o persona sola, seria, o con un nene, sin lavado; Calda 1, altura Triunvirato 2900. M-13

SEÑORA se ofrece, formal, argentina, con buenos informes, sabe planchar, coser, entiende de cocina, para poca familia; Beruti 3092, por carta, M-13v14

SEÑORA inglesa se ofrece para limpieza por 4 horas, por la tarde, casa de familia, prefiere europea o acompañar señoras; dirigirse Brigeth, Sarmiento 1840. M-13

SEÑORA de edad y un hijo de 30 años, recomendados, se ofrecen los dos para poca familia, sin pretensiones, Viamonte 1135, pieza 16, si por carta a N. 1. M-13v14

SEÑORITA catamarqueña, desea colocarse de mucama de adentro o de comedor, sabe trabajar bien, no tiene pretensiones pero quiere buenos patrones; Juan Angel 662. M-13

SEÑORA nustriaca con chica de 4 años, se ofrece para poca familia, sin pretensiones, comida y pieza para el marido; dirigirse por carta, J. K., Corrientes núm. 1251, 1er. piso. M-13v15

VALET competente y recomendado, joven, se ofrece; U. T. 0276, Plaza. M-13v14

VALET enfermero, con buenas recomendaciones se ofrece; Charcas 1344. M-13v14

VALET de profesión se ofrece, con buenos informes de un año; Tacuarí número 444. M-13

VALET alemán de profesión, muy bien recomendado, se ofrece; dirigirse a J. S., este diario. M-13v15

AGENCIAS DE COLOCACIONES
$ 0.50 cada 6 palabras

AGENCIA Vasca, U. T. 5210, Mayo, pidan las distinguidas familias su buen personal; Sgo. del Estero 584. A-13v14

AGENCIA La Marplatense, ofrece servicio doméstico, seleccionado, Talcahuano 954; U., T. 3114, Juncal. M-14

LA Sociedad Protectora de Mujeres, Río Bamba 26, comunica a las familias que serán atendidas en la oficina San Telis 1121, U. T. 2559, B. Orden. T-14v14

AMAS DE LLAVES Y DAMAS DE COMPAÑIA
$ 0.50 y $ 0.30 cada 6 palabras

OFRECIDOS

SRTA. joven educada se ofrece para ama de llaves familia respetable, sabe costura; por carta L. C. P., Monte Egmont 274. M-15v15

SRTA. extranjera con inmejorables referencias, para acompañar Srta. o personas mayores; dirigirse por carta, Villanueva 1242. M-15v14

AMAS DE LLAVES Y DAMAS DE COMPAÑIA
OFRECIDAS

SEÑORITA recomendada y seria, acepta'ría puesto de modista, acompañante, en familia que viaje a Europa; U. T 3233, Rivadavia. T-15v15

SEÑORITA formal, educada, con referencias inmejorables y responsabilidad, desea acompañar en viaje a personas mayores. Dirigirse a M. B. C., en este diario. M-15v17

GOBERNANTAS E INSTITUTRICES
$ 0.50 y $ 0.20 cada 6 palabras

PEDIDOS

GOBERNANTA inglesa, se necesita recomendada, buen trato y buen sueldo, tratar Libertad 1230, de 9 a 15. A-16v14

OFRECIDOS

ENFERMERA práctica hospital. certif., diploma, habla inglés, con varios años experiencia, con especialistas niños en Europa, se ofrece para cuidar niñas que viajen a Europa. Dirigirse a Green, en este diario. M-16v14

GOBERNANTA inglesa se ofrece, da lec. por pieza; G., este diario. M-16

GOBERNANTA joven, habla francés, música, etc., ofrécese sin pretensa.; U. T. 5914, Juncal. M-16v16

GOBERNANTA institutriz francesa con muy buenos informes, se ofrece para niños o dama compañía; Mlle. Ivonne, Azcuénaga 1847. M-16v14

SEÑORITA suiza, habla francés y alemán, se ofrece como gobernanta en casa de familia, sabe costura y labores. Dirigirse E. F., Esmeralda 1072. M-16v16

SEÑORITA con óptimas referencias, desearía empleo para acompañar señora delicada o niños, preferentemente para viajar a Europa. Escribir a este diario bajo A. B. C. 1900. M-16

COSTURERAS Y MODISTAS
$ 0.50, 0.30 y $ 0.20 cada 6 palabras

PEDIDOS

COSTURERA se necesita, señorita prolija, aunque no sepa cortar, por día, para casa de familia; Callao 1775. Tp-17

OFICIALAS y oficiales para tapados y trajes tailleur, se necesitan en los talleres Barrado Bs. Aires Ltda., Paraguay 548, 8o. piso. M-p17v14

OFRECIDOS

ARMO sorros, confecciono pieles, transformo sacos. Vidal 3055. Belgrano. T. 2159. M-17v21

A las señoras, la casa Viviano Freres, Florida 707, brinda un tapado sobre medida, copia o modelo, en lana y todo forrado de seda, cuello de piel, desde 65 $; (31) 4245, Retiro. M-17v15

BUENA modista, hace y reforma trajes, Cerrito 1056, piso 1o.; U. T. 2280, Plaza. M-17v15

COSTURERA se ofrece por día, departamento encargado, Cangallo 2551. A-17

COSTURERA se ofrece para familia, entiende tapicería, por día 3.50; Cabrera 3200. T-19

COSTURERA, entiende corte, por día 2.50; escribir B. C. H., Blandengues núm. 2646. A-17v14

COPIAS de modelos, tapados y vestidos por Atuzzi, ex cort. de Redoné y Cidez. Hebraas 40 Lavalle 1606. M-17v23

CON chic, elegancia, tapados, vestidos, modelos, hacen desde 20 $, ex primera de Moussión, acepta géneros; R. Bamba 913. A-17v15

HAGO vestidos desde 12 $, p. nova 25 $, reformas; Libertad 151. M-17v21

MODISTA competente ofrécese, 1/2 día tarde, 5 $; S. Fe 3285. A-17

MODISTA competente en cualquier clase de costura se ofrece; Solís 815. M-17

MODISTA ofrécese a familia, 3.70 diarios, trabajos por figurín; Bánfield, Maipú 322, F. C. Sud. A-17v15

MODISTA competente, se ofrece por día, con referencias, fantasía y tailleur; Ayacucho 961. M-17v15

MODISTA se ofrece, para casa de familia, 4 $ diarios, dirigirse Cangallo 1257. M-17v14

MODISTA competente, se ofrece por mes, para familia; Esmeralda 988, J. N. M-17v14

MODISTA competente, hace y reforma vestidos y tapados; Azcuénaga 1125, U. T. Juncal 0276. M-17v14

MODISTA hace y reforma vestidos, corta moldes, hilvana y prueba; U. T. 5842 Palermo, Charcas 4172. M-17v16

MODISTA francesa, trajes, fantasía, $ 8, arreglo, va domicilio; Córdoba 3532, Dpto. 2. A-17v31

MODISTA francesa, elegancia, distinción, precios moderados; Cerrito número 382, piso 4o. M-17v16

MODISTA francesa, elegancia, distinción, precios moderados; Cerrito número 382, piso 4o. M-17v15

MAISON Sierra, vestidos, tapados, sombreros, medidas, reformas perfectas, Belgrano 2712; U. T. 7317, Mitre. M-17v27

MIDINETTE Joeurs, modista, Paraná 1087, últimos modelos, precios bajos, acepta géneros y transformaciones. M-17v3

ROBERTS hace tailleurs, tapados y vestidos desde $ 85, acepta género, corte insuperable; Talcahuano 860, planta baja, derecha. T-17v14

ZURCIDORAS
$ 0.50 y $ 0.25 cada 6 palabras

OFRECIDOS

ZURCIDORA, tejedora, única especialista, de Esmeralda se mudó a Lavalle 886. M-18v15

ZURCIDORA y tejedora, prof. Segura, trabajos invisibles y medias; Lima núm. 776. M-18v15

ZURCIDORA tejedora, trabajo invisible, limpiar, planchar trajes 4 $, teñir trajes; San Martín 493. M-18v16

ZURCIDORA tejedora diplomada, toda clase ropas, muebles, perramus; Pichincha 271, Caballito. SM-18v14

ZURCIDORA tejedora, ofrécese, en paños y medias finas; Blanco Escalada 2664. B-18v14

ZURCIDORA tejedora, trabajo perfecto, garantizado; Caseros 3944, U. T. 1641, 1646. T-18v14

ZURCIDORA y tejedora, la más antigua, se garante el trabajo; Santa Fe No. 1483. M-18v31

ZURCIDORA tejedora, Villanueva, única diplomada, rapidez, perfección, siempre Maipú 534, altos, no confundir; U. T. 1542, Retiro. T-18v2

ZURCIDORA, tejedora, Villanueva de verdad, la que siempre hizo y hace os verdad, la que siempre hizo y hace los trabajos invisibles; Suipacha 156, U. T. 2867 Mayo. T-18v13

ZURCIDORA Acígar, trabajo perfecto, "Acígar" en paños, ponchos, sedas y encajes; "Acígar" medias jersey, capas, tejeras; "Acígar", Salta 842, U. T. 4167, Rivadavia. T-18v14

ARTICULOS Y SERVICIOS PARA SEÑORAS Y SEÑORITAS
$ 1.00 y $ 0.50 cada 6 palabras

OFRECIDOS

A dentaduras, único que compone en el acto, Garrido, Esmeralda 930. M-19

A 4 $ por diente, dentaduras postizas completas, Esmeralda 980. M-19

A componer dentaduras postizas en 4 horas, por $ 1; C. Pellegrini 526. T-19vm21

ACOLCHADOS se forran todas clases, fábrica; Rivadavia 1952, U. T. 2095, Mayo. T-19v29

A plazos, dentaduras postizas, se reforman las usadas; C. Pellegrini 526, U. T. 1417 Mayo. T-19v13jun.

DADO el gran impulso que ha alcanzado la fabricación de cerámica realizada en la Escuela Taller del Divino Rosario, se ruega a los señores arquitectos, constructores y personas que deseen ejecutar sus pedidos, lo hagan directamente a la Escuela Chubut y Campichuelo. Las muestras estarán también en el Museo de Higiene de la Oficina Central, Talcahuano 750, de 10.30 a 12 y de 14.30 y 18.30, todos los días hábiles.

Los precios son los siguientes: azulejos modejar 15x15, 35 $ el metro cuadrado.
Medida 13 por 25, 26 $ el metro cuadrado.
Azulejos dos estilo español, pintados en un solo color, de 15 por 15, 25 $.
Los mismos en varios colores, 26 $.
Con dibujos especiales, precio convencional.
Alambrillas mudejar, 25 $ el cien.
Alambrillas lisas pintadas en un color, 22 $ el cien
Alizares de un solo color, 0.25 cada uno.
Azulejos con reflejos metálicos, 45 $ el metro cuadrado.
Teléfono de la Escuela Taller en Chubut y Campichuelo 1277, Almagro y el de la Oficina Central, Talcahuano 750, 4193, de Juncal.

M-19 perm.

ARTICULOS Y SERVICIOS PARA SEÑORAS Y SEÑORITAS
OFRECIDOS

A las señoras elegantes y económicas, sombreros modelos, castor, terciopelo, Callao 737. M-29

ACOLCHADOS, composturas diversas, precios módicos, llamen fábrica. U. T. 5671 Juncal, Pueyrredón 1033. T-19v17

ACOLCHADOS de plumas se forran, con respiraderos, en liquidación, acolchados de fantasía, con estuches para regalos. Fábrica Nacional, U. T. 2152, Plaza Charcas 1365. M-19v31

CEROTE Rhachel (vela) para arrancar el vello en el acto, de raíz; quita barrillos, aclara y estira la piel, embellece $ 5; obsequio lamparita. Pídalo U. T. 0513, Juncal, Farmacia Gibson, Francolugicsa. T-19v13

EL dote principal de la mujer", Sistema de corte, confección, lencería, sombreros, teórico, práctico, indispensable al hogar, vende Casa Peuser, San Martín 209 y la autora M. A. de Cristiano, Cursos completos en 20 lecciones. Otorga diploma de profesora superior. Enseñanza rápida, garantizada. Nuevo domicilio: P. Echagüe 2530, U. T. 2566, Corrales. T-19v14

FAJAS elástico seda, a medida 12 $, va domicilio; Paraná 145, Mayo 3624. M-19v22

FLORES finas, sombreros, muñecas, enseño rápidamente; Pedro Echagüe número 2530. T-19v17

FRANCOIS, primer técnico en tinturas, aplicación en rubios, cobrizos, castaños, ondulación permanente, corte moderno graciosas, última moda; B. Mitre número 1960. T-19v15

HOY remate a las 16, de pieles, tapados, zorros, vestidos y alfombras finas en el salón; Av. Mayo 1038, 1er. piso, ascensor. M-19

MADAME Cecil, Cerrito 251, vende trajes calle y soirée. Precios de verdadera ocasión. T-19v14

MUÑECAS preciosas: enseñanza gratis, por su autora, Srta. Gómez, animalitos, Arte mejicano, guitarras. Sarmiento No. 1474, Depto. 7, izquierda. M-19v22

MAISON STAMATIS
Ondulación permanente garantizada, $ 25; corte en melena, $ 1; ondulación Marcel, $ 2; baño facial y masaje, $ 3; grandioso surtido de guantes y medias malla 44, toda de seda, a $ 4,90; Esmeralda 555; U. T. 1277, Retiro. M-19v21

NOVEDADES PARA SEÑORA
Maquinarias suecas para combatir la obesidad, único en el país, pedir informes, Santa Fe 2227; U. T. 7063, Juncal. T-19

ONDULACION permanente 20 $, por especialista Luis, ex Moussion, U. T. 5634, Plaza; Belgrano, Mitre 2. T. 2159. M-17v21

ONDULACION permanente 15 pesos, Marcel y al agua, teñir, melena, masajes; Weiss, Lavalle 1555, U. T. 1236 Mayo. T-19v15

PELETERIA, Córdoba 1011, zorros, tapados pieles, plazos, hago modificaciones, domicilio; U. T. 2375, Plaza. T-19v22

PIELES, sacos, zorros, vendo a $ 2 semanales; por carta F. B., Humboldt 565, U. T. 0224 Chacrita. B-19v14

PLEGADOS modernos, vainillas, bordados y festones; Montevideo 747, U. T. 3344, Plaza. SM-19v17

PELETERIA, Charcas 1185, U. T. (41) 2599, Plaza. Visítenos antes de comprar, arreglar sus pieles, precios muy económicos. Importación directa. M-19

PELETERIA Lavalle 2231, U. T. 5066 Mitre, vendo pieles a plazos, 2 $ semanales, tapados, zorros y adornos, sin garantías. T-19v14

PELETERIA, representante Maison Lucell, reforma, hago modelos a $ 10, precio, ascensor, 10 a 18 horas. M-19v15

PLUMA y Duvet, depurada y desinfectada. Plumas, kilo 2 $; Duvet el kilo. Duvet fino a $ 10.50; acépanse para limpieza pluma y Duvet de mal olor y tierra. Fábrica Nacional Automática, Chorroarín 1555, U. T. 2152, Plaza. M-19

RESTAURACION de alfombras y gobelinos, zurcidos invisibles, lavar, teñir y colocar de alfombras y caminos. U. T. 3807, Juncal; Pueyrredón 1772. M-19v19

SEÑORITA hace toda clase de labores, alfombras y gobelinos a medida. Tucumán 1, Brasil 1251, Srta. Juana Báez. A-19

SEÑORAS: Hemos recibido los modelos nuevos de tapados y vestidos, tenemos en liquidación los modelos del mes pasado hay tapados de piel, muchos zorros, a precio de costo. Jays y Cía., Casa Inglesa, C. Pellegrini 1144, U. T. 0228, Plaza. M-19v15

TAPADO de pieles finos, absolutamente nuevos, se vende, casa distinguida; J. E. Uriburu 1380. M-19 perm. m14

VESTIDO de soirée, poco uso, vendo barato; Azcuénaga 786, planta baja. T-19v15

VESTIDOS elegantes, tapados casi nuevos, modelos vendo, verdadera ocasión; Maisón Raquel, Talcahuano 308. T-19v14

VESTIDOS elegantes, tapados casi nuevos, modelos, vendo, verdadera ocasión; Marie Louise, Corrientes 1364. T-19v21

VENDO urgente elegantísimo tapado piel topo legítimo, comprado en Italia, y zorro Alaska poco uso, muy barato; E. Unidos 1469. A-19

ZORROS colorados Rusia $ 49, cuellos y puños desde $ 9.90, arreglamos tapados, precios módicos, Maison Uruty. Viamonte 1016. T-19v15

ARTICULOS PARA HOMBRES, JOVENES Y NIÑOS
$ 0.50 cada 6 palabras

OFRECIDOS

A $ 60 trajes medida, sobretodos $ 70, vueltas, arreglos, reformo, plancho, limpio, tiño, zurzo, tejo invisible, trabajos finos, Cangallo 1689, U. T. 0526, Mayo (33). T-20

ATENCION, a 69 $ trajes, perramus y sobretodos a medida, a elegir, importación de Londres; no pierda esta ocasión; hechuras $ 35 en todos los modelos, confecciono diplomados, casa de corte único; sastrería The American, Maipú 651. No tiene sucursal. M-20v15

A $ 69 TRAJES
Perramus, sobretodos medida, hechuras 39; sección vueltas, arreglar, limpiar, teñir. Visítenos, no comprarán. Casa fundadora del único precio 69. The Nor American Tailor, Lavalle 456, anexo Reconquista, Lavalle, U. T. 2695, Retiro 4245. T-20v14

CAMISAS hombre se hacen medida y composturas, se admiten géneros; calle Lima 1011. A-20v17

LIMPIAR, planchar un traje a seco 2, y vapor 4, teñir 7, doy vuelta, reformo trajes; Maipú 534, altos. T-20v.jn.3

MANICUROS Y PEDICUROS
$ 1.00 y $ 0.60 cada 6 palabras

OFRECIDOS

MANICURA 1 $, masajes facial, manual 2 $, atiende de 9 a 19; Libertad 413, 2o. piso. M-22v12

PEDICURA dipl., estirpa sin dolor, manicura, masajes faciales, depilación; E. Uriburu 322. M-22

MASAJISTAS DIPLOMADOS
$ 1.00 y $ 0.60 cada 6 palabras

OFRECIDOS

MASAJISTA con precio módico, a domicilio; dirigirse Suipacha 845, departamento 20. M-22v14

MASAJISTA, señora húngara, práctica, ofrécese, ambos sexos; Río Bamba 991, piso 1o., U. T. Juncal 1103. P-22

MASAJES para reumatismo, obesidad, circulación, etcétera, e inyecciones en general, precios económicos, E. Baronа, Esmeralda 491, encargado. M-23v20

ENFERMERAS Y ENFERMEROS
$ 0.60 y $ 0.20 cada 6 palabras

OFRECIDOS

ENFERMERA de cirugía, inyecciones, curaciones, partos, masajista, precios módicos; U. T. 7844, Avellaneda. T-24v7

ENFERMERA diplomada, recomendada, se ofrece, inyecciones, U. T. 1952, Plaza. M-24v15

ENFERMERA se ofrece, práctica, para consultorio dentista; U. T. 5053 Palermo. A-24

ENFERMERA vasca, se ofrece, buenas recomendaciones, Arenales 1378; U. T. Plaza 0393. M-24v14

ENFERMERAS, masajistas, inyecciones y curaciones, ofrece Sindicato Católico de Enfermeras, llamar Retiro 4092. T-24 v. m. 15

ENFERMERO y masajista, muy competente en masajes manuales y osteopáticos; muy práctico en urinarias, secretas, curaciones, lavajes, sondajes e inyecciones en general intramusculares o subcutáneas; precios módicos; por carta a S. Muñoz, Esmeralda número 479. M-24v25

MAYORDOMOS y AGRICULTORES
$ 0.60 y $ 0.25 cada 6 palabras

OFRECIDOS

A VICULTOR con más de 15 años de práctica en avicultura industrial, muy competente en la incubación y cría artificial, selección de aves para reproducción, postura consumo y exposición, tratamiento de todas enfermedades, construcciones prácticas y económicas, se ogrece con certificados y referencias a satisfacción, E. B., San Eduardo 1538. M-27

JOVEN hijo vasco, muy práctico en clasificación hacienda y tambos, se ofrece como capataz de feria o estancia, o ayudante de mayordomo. Cartas M. G., Alsina 671, 2o. piso. M-27

MAYORDOMO o administrador, se ofrece, referencias a satisfac., agricultura-ganadería, A. Peralta, F. Tiburcio, F. C. Pacífico. M-27v15

MAYORDOMO joven, activo, competente, 12 años prácticas cereales, colonia, ganadería, casado, se ofrece, cartas Monferrato, Pergamino, Central Argentino. M-27v19

GRANJEROS Y AFINES
$ 0.50 y $ 0.25 cada 6 palabras

OFRECIDOS

EL encargado del criadero de cerdos de su estancia "El Cristo", Napaleofú, F. C. S., capacidad alrededor 1000 cerdos al año por causa de arrendamiento del establecimiento a los señores Magnasco Cía., después de 4 años, busca semejar posición. Dinamarqués, 33 años de edad, casado. Sírvase dirigirse al S. A. Lund, "El Choique", Napaleofú, F. C. S. o a su hermano V. B. Lund, calle Belgrano 426, Capital, U. T. 1927, Avenida. M-28v15

JARDINEROS Y QUINTEROS
$ 0.50 y $ 0.20 cada 6 palabras

PEDIDOS

QUINTERO formal para fam. preciso; Donato Alvarez 1560, de 9 a 11. P-29

OFRECIDOS

A. Wagner, ofrece proyectos de parques, Casilla Correo 1013. M-29v31

A los interesados en construir o ampliar un parque, jardín o plantaciones, informamos que nuestra casa cuenta con paisajistas y jardineros competentes, con especializados. Además, una vastísima colección de plantas y árboles. Proyectos gratis. Casa Luis Costantini, Callao 211; U. T. 1994 y 1415, Mayo. M-29v31

ACUDA para proyectos y formación de parques, jardines, huertas, bosques de reparo, etc., a la oficina técnica que dirige el ingeniero Benito J. Carrasco (ex director de Paseos), la que se encarga también del arreglo y cuidado de los parques y jardines. Cuidado recolgar que para la buena ejecución del mismo, se requiere tener conocimientos técnicos y un refinado gusto artístico. Avenida de Mayo 651, p 2o. U. T. 0371, Avda. M-29v11

FORMACION de parques y jardines, arregla y cuda plantaciones; Cabildo 464, jardín japonés. B-29v16

JARDINERO quintero de profesión, japonés, se ofrece con recomendaciones; Corrientes 2529. SM-29v17

JARDINERO quintero, de profesión, certific

CASAS Y DEPARTAMENTOS
SIN AMUEBLAR

OFRECIDOS

SE alquila casa Coronel Díaz 1756, seis habitaciones y demás comodidades, tratar San José 256, Teléfono 7740, Rivadavia. M-32v15

SOBRE Corrientes, confortables departamentos de 4 habitciones, todas a la calle, alquílase para familia; Jean Jaurés 493, ver los todo el día. M-32v15

SE alquila casa Libertad 1217, seis habitaciones y demás comodidades. Una recta 1212, tratar San José 256, U. T. Rivadavia 7740. M-32v15

SE alquila casa nueva, flamante y de lujo, en Coronel Díaz 1856, casi esq. Santa Fe, $ 730 mensuales. Vería de 9 a 12 y 13 a 16 horas; tratar Gabriel Langleyes y Cía., Florida 278. M-32v14

SE alquila quinta Villa Amalia, frente al parque de Frías, sobre el camino automóviles en Victoria, F. C. C. A. eléctrico; tratar Isabel la Católica 120, U. T. 2257 Barracas, Capital. T-32

SOBRE Rivadavia altura 6000, alquílase petit hotel moderno, con garage, jardín, terraza, p. de recepción, hall, 4 dormitorios, 2 baños y amplias dependencias. Tratar Thompson Muebles Ltda., Florida 833. M-32v14

SE alquila o se vende hermosa casa-quinta María Clara frente a la estación Villa Progreso, del Tramvía Lacroze y la San Martín, consta de 8 piezas, 2 de servicio, hall, patio de invierno, garage, cochera y demás dependencias, con 2600 varas de terreno. Vería y tratar en la misma. M-32v15

TALCAHUANO 325, departamento alquílase, con calefacción. M-32v15

UNA casa de 4 piezas, cuarto de baño, cocina, despensa y pieza de servicio se alquila o se vende en la calle Entre Ríos 1767, entre Pino y Pampa. M-32v16

CASAS Y DEPARTAMENTOS AMUEBLADOS
SIN PENSION

$ 0.60 y $ 0.70 cada 6 palabras

PEDIDOS

PARA Legación, necesitamos en alquiler, con o sin muebles, gran petit hotel con buena planta de recepción; 20 habitaciones principales, con baños. S A. Thompson, Muebles Ltda. Florida 833. T-33pv14

OFRECIDOS

ANTIGUA oficina "Alemany", Alsina 654, 4o. Proporciona departamentos amuebiados (independientes); en cualquier radio. P-33

ALQUILO departamentos amueblados, independientes, confort, sala, dormitorio, teléfono, baño, limpieza, lavanero núm. 2344, a 1 cuadra Las Heras 2601. T-32v14

CONSTANDOME alquilo un regio departamento amueblado, compuesto de 4 habitaciones, baño, dependencias, únicamente a familia, por 6 meses; U. T. Avenida 3451. T-33

ALQUILANSE departamentos flamantes y regiamente amueblados. Rincón 137, desde 200 $.

M-33v31

BELGRANO, petit hotel se alquila, con o sin muebles; precio $ 1200, ver de tarde; 11 de Septiembre 1301. B-33v14

BELGRANO alquílase petit hotel moderno, jardín y garage, con o sin muebles; Obligado 3036, tres cuadras del eléctrico; ver después de las 12; U. T. 5737 Belgrano. T-32v15

BELGRANO R., a 2 cuadras estación, espléndida casa, con o sin muebles, 4 dormitorios, sala, comedor, 2 habitaciones y dependencias. Visitar a cualquier hora, Mendoza 3178. T-49v15

CHALET Löers, Belgrano R., Pampa 2975, 1 1/2 cuadra de la estación, se alquilan departamentos y piezas lujosamente amuebladas, cocina, garage, jardín grande y todo confort en la casa. M-33v16

DEPARTAMENTO a la calle, lujosamente amueblado, tres habitaciones, teléfono, alquiler; Paraná 943, portero. T-33v14

DEPARTAMENTO amueblado, todo confort, baño, cocina instalado, alquílase, Dirigirse portero, Viamonte 818. M-32v17

EN la Av. Alvear, cerca de Palermo, alquílase casa amueblada, con todo confort moderno, incluso garage, desde el 1o. de junio, por seis o más meses. Residencia ideal para pasar el invierno en la Capital. Alquiler mensual: mil pesos. Pedidos y tarjeta para visitarla, dirigirse al Sr. Guarta, de 10 a 12 ó de 14 a 16, en Rivadavia 1244. M-33

PETIT hotel, lujosamente amueblado, garage y comodidades, calefacción, alquílase a pocas familia, buen barrio; informes U. T. 5675, Juncal. T-32v14

REGIO departamento, 5 habitaciones a la calle, lujosamente amueblado, alquílase, $ 500; Córdoba 1125, depto. A. M-32v14

SE alquila hotelito con o sin muebles, dos dormitorios, garage, jardín, teléfono; verlo de 14 a 17, Aráoz 2876. T-33v15

CASAS Y DEPARTAMENTOS
CON O SIN PENSION

$ 0.70 y 0.80 cada 6 palabras

ALQ. en casa baja fila, dist. Dpto. chiche indep., 3 habit. regiamente amueb., baño y teléf., con o sin pensión, único fmq.; Rincón 176. M-35v14

EN casa de comerciante de esta plaza, se alquila parte de la casa, compuesta de dos salas y piezas amuebladas, con o sin pensión; Salta 137. T-34v15

CASAS Y PIEZAS EN PUEBLOS DE CAMPO Y VERANEO

$ 0.60 casa y 0.40 pieza, cada 6 palabras

OFRECIDOS

EN San Isidro, se alquila quinta, 12 habitaciones, 2 baños instalados, gran jardín; Almirante Brown 33. T-36v15

EN R. Mejía, casa 3 hab., baño, cocina, fondo, agua, molino, luz eléctrica; Las Heras 258. M-36v15

EN barrio Aguirre, en San Isidro, alquílase un chalet nuevo, calle Labardén, entre Lavalle y Andrade. Tratar Alsina 373, Buenos Aires. T-36v14

MARTINEZ, F. C. C. A., casa quinta alquílase, frente adoquinado, Paunero esquina Güemes; tratar Cánning 1649. T-36v15

OLIVOS, alquílanse dos casas bajas, cómodas, jardín, garage, 1 cuadra tren eléctrico, Mendoza 561, otra estación Borges. Catamarca 2740, tratar U. T. 329, Olivos. T-36v14

CASAS Y DEPARTAMENTOS
TRANSFERENCIAS DE ALQUILERES Y VENTA DE MUEBLES

$ 0.80 cada 6 palabras

OFRECIDOS

AUSENTARME Europa, vendo o alquilo departamento bien amueblado, transfiriendo contrato; B. de Irigoyen 1360 tercero. T-37v15

SE venden muebles y caja de hierro, o alquílase escritorio con teléfono y muebles, a tratar el encargado; Reconquista núm. 344. M-37v15

SE cede departamentito moderno, vendiéndose los muebles, alquiler módico; Rodríguez Peña 671, depto. 4, entre el mismo. M-37v15

VENDO mobiliario departamento 4 hab., alquiler 170 $. Verlo de 16 a 18. Belgrano 786, octavo piso, Depta. 36. M-37v14

HOTELES Y CASAS DE PENSION

$ 0.60 cada 6 palabras

AVENIDA de Mayo 861, Hotel Hispano, comodidades familias, día desde $ 4, mes 90 $. T-28v15

A Cangallo Hotel, comodidad para familias, pensionistas y pasajeros, precios módicos; Cangallo 2431. M-38v14

HOTEL San Carlos, se da pensión, cocina italiana; Carlos Pellegrini 38. M-38v14

HOTEL Belgrano, 11 de Septiembre 1878. En frente barrancas y estación eléctrico, único hotel en Belgrano, para familias distinguidas. T-33v15

LUTECIA Hotel, frecuentado por distinguidas familias de provincias; Avenida de Mayo 1297. T-38v22

PENSION EN FAMILIA

$ 0.40 y $ 0.50 cada 6 palabras

OFRECIDOS

CERRITO 459, 4o. piso, a 1 o 2 señores, doy pensión muy buena. T-39v15

DOY pens. a cab. distinguido en familia de iguales condiciones; Alsina 1727. M-39

DARIASE excelente comida a dos señores, únicos pensionistas; Corrientes número 131, 4o. piso, casa Calvet. M-39v14

FAMILIA argentina, daría pensión a persona distinguida; Lavalle 2061, departamento F. T-39

FAMILIA española daría pensión, uno o dos caballeros; Alsina 1112, 2o., derecha. T-39

PENSION EN FAMILIA

OFRECIDOS

PENSION en casa de familia distinguida, se daría a caballero; Solís 1130. M-39v15

SE da pensión, casa de familia; Peña número 2526. M-39

SE da buena pensión española, a comerciantes o empleados, comida buena y abundante; Victoria 1022, piso 1o. M-39

SE da excelente comida en casa de familia distinguida; Belgrano 544, 3er. piso, depto. 5. No preguntar al portero. M-39v14

PIEZAS SIN MUEBLES
SIN PENSION

$ 0.20 y $ 0.30, cada 6 palabras

PEDIDOS

JOVEN de responsabilidad, busca piezas sin muebles, con baño, en casa de familia sola, pide y da informes, S. P.; Méjico 3520. M-p40v14

BUSCA pieza urgente señora y niña, 20 ó 25 $, un mes de depósito y mes vencido; Señora F., Ayacucho 1427, 2o., izquierda. M-41

MATRIMONIO solo, busca pieza y piecita con cocina, independiente, sol y aire, único inquilino, préferible Caballito, cerca subt. o pueblo línea Oeste, Escribir Victoria 658, escritorio 14. M-p41v15

SEÑORITA trabaja afuera, busca pieza, radio central. Por carta a A. F., calle Chile 1320. M-p40v14

OFRECIDOS

ALQUILO comedor separado y dos piezas juntas; Venezuela 2845. M-40

ALQ. pieza a $ 40 y 45, comedor 65, con cocina; Juncal 1058. M-40v16

ALQ. hermosa pieza en casa moderna, 25 $; Rivera Indarte 1244. P-40v16

ALQ. dos piezas y cocina independientes; Juana Azurduy 2721, Núñez. B-40

ALQUILO pieza a caballeros solos, con baño contiguo; Azcuénaga 1492. T-40v14

ALQUILANSE dos piezas, único inquilino, Alberti 1787, U. T. 1314, Cerrales. M-40v15

ALQUILANSE dos habitaciones, independientes, único fmq.; Talcahuano núm. 1211, depto. C. M-40

ALQUILO habitación con o sin cocina, a persona mayor o matrimonio; Chilvilcoy 6064. T-40v15

ALQUILO pieza grande, único inquilino, señores o matrimonio solo; Córdoba 1767, Depto. 4. M-40v14

ALQUILASE linda pieza independiente, a mayores, señores o señoras, casa dos personas, sin preguntar; Corrientes 2151, departamento F, primer piso. M-40v16

BELGRANO, sala, antesala, vestíbulo, cocina sola, baño, teléfono, alquilo a mayores; Crámer 1652. B-40v18

DOS piecitas con balcón, a compañeros, sin fiadores, Sarmiento 1840. T-40v14

EN distinguida familia alquilo habitación, con pensión; Matheu 1187. A-40v15

FLORES, alquilo pieza interior, a mayores; Artigas 50. T-40v14

MATRIMONIO solo, decente, alquilo a igual o personas mayores, dos habitaciones, una con balcón, otra interior, demás comodidades, tranquilidad absoluta, cambio referencias; Cánning 2538. M-40v15

PIEZA grande, baño instalado, cocina, ascensor, teléfono, alquilo, barato; Lavalle 1344, piso 3o., depto. 5o. 1M-40v14

PIEZA alquilo a matrimonio o mayores, teléfono, no hay cartel; Sarmiento 1738. T-40v14

PIEZA se alquila para matrimonio solo, único inquilino, cocina independiente; Canalejas 953. SM-40v16

PIEZA grande, con baño alquilo, para hombres solos, Méjico 1123, departamento 5. M-40v16

PIEZAS grandes, alquilo a personas mayores; José Evaristo Uriburu 1060, departamento 2. T-40v14

SE alquila comedor para personas mayores, Charcas 1930. T-40v14

SE alquila una pieza grande, para taller o depósito; Charcas 1342. M-40v14

SE alquilan 5 piezas, amplias, cocina, cuarto de baño separado, Federico Lacroze 2825. M-40v14

CON PENSION—OFRECIDOS

SE alquila pieza y antesala con pensión, para caballeros, en familia; Maipú 863. M-40v14

PIEZAS AMUEBLADAS
SIN PENSION

$ 0.30 cada 6 palabras

PEDIDOS

MATRIMONIO solo busca en casa moderna, situada directamente central, único inquilino, una pieza o sala, con o sin muebles, con cocina; cartas R. P. este diario.

OFRECIDOS

LQ. piezas amuebladas, baños, teléfono; Cangallo 2431. M-41v14

LQUILO pieza amueblada, matrimonio u hombre solo; B. Mitre 1460. M-41

LQ. piecita con cama, a mayores, Bartolomé Mitre 1531, 2o., depto. 3. M-41v15

LQ. hab. amueb., cab. o señorita empleada, 15 $; Esmeralda 690, teléfono. M-41

LQUILO piecita amueblada, con ventana, a señor; Lavalle 1069, p. 3o. T-41v15

LQUILASE pieza amueblada, a caballero, baño, teléfono; Lavalle 1295, departamento 12. M-41v15

LQ. pieza amueblada, para uno o dos caballeros, sin pensión, Córdoba 2429, 4o. piso, izq. M-41v14

LQUILO habitación amueb., a caballero o matrimonio, único inq.; San Martín 378, depto. 2. M-41

LQUILO pieza amueblada, a señor, casa de familia, precio módico; Charcas 1919. M-41

LQ. piecita amueb., 32 $, señor serio, de central; Esmeralda 663, depto. M. ascensor. M-41

LQUILO dormitorio amueblado, sobre calle, otra interior, baño, teléfono; Cerrito 1092, 4o., izquierda. T-41v15

LQUILO pieza amueblada, baño, teléfono, ascensor, Suipacha 329, 2o. piso, derecha. M-41v15

LQUILO pieza regiamente amueblada, precio 65 $; Viamonte 346, departamento 8. M-41v14

LQUILO hermosa pieza amueblada, sola, todo confort, casa fila.; Avenida de Mayo 1034, 5o. p., 9. T-41v15

LQUILO habitación lujosam. amueblada, a caballero, entrada independ., teléf.; Lavalle 1898, 2o., derecha. T-41v14

LQ. dos piezas regiamente amuebladas, a matrimonio, Belgrano 2712, U. T. 7317, Mitre. M-41v14

LQUILO pieza bien amueblada, único inquilino, familia honorable; Tacuarí 653, Dpto. 2. M-41v14

LQUILO pieza amueblada, único inquilino, teléfono, baño, etc.; Córdoba núm. 817, depto. 20. T-41v15

LQUILO sala, pieza, amuebladas, baño contiguo, juntas o separadas; Viamonte 850, depto. 12. T-41v15

LQUILO pieza amueblada, con todo confort; Esmeralda 547, 4o. piso, derecha. M-41v14

LQ. caballero alquilo pieza bien amueblada, teléfono, baño, casa familiar; Venezuela 1519. M-41v14

LQUILO a caballero linda pieza amueblada, sirve sol, agua caliente, casa familia; Suipacha 119, 3o. T-41v15

LQUILASE pieza amueblada, matrimonio decente o dos caballeros, en familia; Corrientes 339, 2o. M-41v14

LA NTIGUA oficina "Alemany", Alsina 654, en el mismo. Proporciona habitaciones amuebladas (independientes); en cualquier radio. P-41v20

LQ. pieza lujosamente amueb., a caballero dist., único inq., b. contiguo, confort; Cerrito 655, piso 5o., depto. R. M-41

LQUILO dormitorio, esquina, bien amueblado, calefacción y todo confort, casa seria; Tucumán 1393, 3o. T-41v14

LQUILO regio dormitorio amueb., a caballero, con baño al lado, indep., único inquilino, Suipacha 327, Depto. 4, 2o. piso, entrar sin preguntar. M-41v15

LQUILO pieza amueblada, independiente, baño, teléfono, casa tranquila, a señor respetable; Victoria 1994, dep. 4, planta baja. T-41

LQUILO a señor distinguido, alquílo fumoir y dormitorio amueblados, baño caliente, ccct., entrada independiente, teléfono, pretensiones; Cerrito 348, 3o. izq. T-41v15

LQUILASE una pieza bien amueblada, a caballero en casa de matrimonio, baño caliente, esmerada limpieza; Cochabamba 458. M-41v15

LQUILO pieza interior a señor solo, bien amueblada, en $ 60, casa de confort, teléf., comodidades; Esmeralda 589, 4o. piso, derecha. M-41

LQUILO pieza muy bien amueblada, espléndida, contigua baño, teléfono, en casa, persona mayor, Uruguay 572, 2o. piso, Depto. D. T-41v15

CASA limpia, aireada, alquilo pieza bien amueblada, teléfono, baño cal., frente Martín 626. M-41v17

HABITACION alquílase con muebles, a caballero, en casa fam.; Lima 230. T-41v14

HABITACION independiente amueblada, baño contiguo, alquilo, para caballero, teléfono; Azcuénaga 1092, 2o., piso. T-41

PIEZAS AMUEBLADAS
CON PENSION

$ 0.40 cada 6 palabras

PEDIDOS

DOS jóvenes desean conseguir pieza con pensión en casa de familia seria, como únicos inquilinos. Dirigirse por carta a E. Geddes, Ayacucho 273. M-p42v15

OFRECIDOS

ALQUILO pieza amueblada, con pensión, todo confort; C. Pellegrini 543. T-42v14

ALQUILO pieza bien amueblada, independiente, Talcahuano 1268, dep. 3. T-42

ALQUILO pieza regiamente amueblada, pensión completa, precio módico, 100 pesos; tratar Victoria 1716. T-42v14

ALQ. piezas amueb., con pens. para 2 a $ 150, o sin pens., baño, teléf.; Cangallo 2431. M-42v14

ALQUILASE una linda pieza amueblada, personas mayores, casa familia; Cangallo 1545. M-4v14

ALQUILO pieza amueblada, con pensión, a caballero, todo confort; Bolívar 331, depto. 5. M-42v14

ALQ. dos piezas amuebladas, juntas o separadas, pensión, teléfono; Pozos No. 126, 2o. derecha. M-42v14

AVENIDA de Mayo 881, piso 4o., alquílase pieza para persona sola, amuebiada, con pensión. T-42v14

ALQUILO cerca Constit., San José número 1499, 2 lindas piecitas amuebl., con pensión, baño, teléfono. M-42v14

ALQUILO pieza con o sin muebles, con pensión, a hombre solo, precio módico; Uruguay 1056, depto. 4. T-42v15

ALQUILO habitación amueblada, con pensión, en poca fila.; Tucumán número 1616. T-41v15

ALQUILO habitación amueblada, casa poca fila., buena pensión, baño cal., teléf.; Callao 44. M-42

ALQUILASE cerca Constitución, linda pieza amueblada, con pensión, casa de familia; Tacuarí 1565. T-42v14

ALQ. pieza amueblada, pensión, baño caliente, teléfono, comodidades, 80 $; Cevallos 263. M-42v14

ALQUILASE pieza amueblada, con pensión, baños, teléfono, familia vasca; Moreno 1225. T-42v16

ALQUILASE en casa alemana linda pieza, bien amueblada, con pensión 2.5, y toda comodidad, teléfono; Cevallos 147. M-42v15

A 1 ó 2 personas alquilo habitación amueblada, pensión, casa tranquila, teléfono, baños calientes; C. Pellegrini número 1243. M-42v15

ALQUILO pieza amueblada, con pensión, baño caliente, teléfono, aire, sol, precio módico; Paraguay 2090, 1er. piso. T-42v18

ALQUILO en Palermo, cerca del Rosedal, linda pieza amueblada, pensión de primera, todo confort, Cerviño 4691, U. T. 0969; Palermo. T-42v14

ALQ. casa honorable, a señora o niña, en familia, linda pieza amuebl., buena pensión (única), escribir F. G., Pueyrredón 1087. M-42v15

ALQUILANSE dos piezas con ventana, bien amuebladas, con pensión familiar, baño c., teléfono; Sarmiento 1355, 2o. piso. M-42v16

ALQ. una o dos habitaciones am., con o sin pens., contigua al baño cal., c. fam., teléfono, piano, asc., prec. módico; Defensa 119, 1er. piso, Depto. 6. M-42v14

ALQUILO linda habitación con ventana, amueblada, buena pensión, baño caliente contiguo, teléfono, mucho aire y sol, casa moderna; Cangallo 1744. T-42v14

BELGRANO, alquilo pieza amueblada con pensión, único inquilino; Zabala 2164, U. T. 5430. M-42

BELGRANO R., Juramento 2937, alquílanse dos piezas bien amuebladas, con pensión, Hay jardín, teléfono, baño caliente y demás comodidades. B-42v15

BELGRANO R., Zapiola 1700, casa chalet con jardín, alquílanse lindas habitaciones, con buena pensión, baño caliente y teléfono. B-42v15

BELGRANO, barrancas. En lujosa casa gran jardín, garage, alquilo piezas amuebladas con pensión de primera, 1o. de Septiembre 1173. B-42v16

BELGRANO, barranca, José Hernández No. 1992; U. T. 4902, alquílanse dos piezas chicas amuebladas, ventanas al jardín y buena pensión. B-42v14

CORTA familia decente, sin niños, alq. 1 hab. amueb. con muy buena pens., baño, aire, sol, a señor serio; Victoria 1656, Depto. 11. M-42

CALLAO 339, 4o. piso, casa confortable alquílanse lindas piezas amuebladas, altas y bajas, soleadas, con pensión, baño caliente, teléfono, precios módicos. T-42v15

DORMITORIO amueblado, con pensión, casa todo confort, alquílase; Esmeralda 548, 2o., depto. 1. T-42v15

EN familia alquilo habitación amueblada, pensión, todo confort, moderno, C. Pellegrini 988, 4o. piso. T-42v15

EN casa moderna de fam. alemana, se alquila pieza bien amueb., con pens. a dos personas; Defensa 1257, 1o., derecha. M-42v16

FAMILIA seria alq. pieza amueb., con pensión, baño, teléf., único inq.; Belgrano 2055, 1er. p. T-42v16

INDEPENDIENTE, pieza amueblada, con o sin pensión, teléf., baño; Alsina número 1347, 1o., depto. B. M-42v14

PIEZA amueblada, alquilo, buena pensión, baño, teléfono; Cangallo 1409, piso 6o. T-42v15

PENSION, moral, gran confort, para viajar bien, precio módico, aire, sol, comida fina, calefacción, ascensor; Tucumán núm. 951, 2o. M-42v14

SE alquila pieza con o media pensión; Talcahuano 942. M-42v15

SUIPACHA 352, únicam. p. fam. y caballeros, piez. amueb., c. pens., casa familiar, baño cal., teléf.; Suipacha 352. M-42v16

UNA habitación amueblada, se alquila con buena pensión, a uno o dos señores, Cangallo 329, también se da buena pensión. M-42v14

PIEZAS AMUEBLADAS
CON O SIN PENSION

$ 0.40 cada 6 palabras

OFRECIDOS

ALQ. pieza amueblada, completamente indep., con o sin pensión; Corrientes 1179, 4o. piso. M-43v14

MATRIMONIO solo alquila salita chica, a la calle, muy bien amueblada, a persona sola, con o sin pensión, único inq., teléfono, baño c.; Venezuela 902. M143v15

OLIVOS, preciosa hab. ricamente amueblada, en chalet part., matrim. extranj., sin chicos, alquílase con o sin pensión a pers. serias, teléf. y toda comod.; Rioja 3199. M-43

PIEZAS PARA OFICINAS Y ESCRITORIOS

$ 0.60 cada 6 palabras

OFRECIDOS

ALQUILO sala a la calle para escritorio, 1er piso; Rivadavia 714. T-44v15

ALQ. escritorios o industria, casa regia, mucha luz, prec. módi.; Lavalle 944. M-44v15

ALQ. escritorios, Lavalle 477, tratar Federico E. de Oromí, en los mismos. M-44v23

ALQUILASE sala apta para profesional, con todas comodidades, hay teléfono; Rodríguez Peña 255, bajos, derecha. M-44v16

ESCRITORIO, salita, alquilo con luz, bell, teléfono, $ 60; Rivadavia 1386. T-44

PIEZAS PARA OFICINAS Y ESCRITORIOS

OFRECIDOS

PARA consultorio médico se alquilan salas y antesalas, luz, agua corriente, desagüe y lavatorio. Instalados, limpieza, portero y teléfono; Esmeralda 314. T-44v15

SALAS SIN MUEBLES
CON O SIN PENSION

$ 0.20 y $ 0.30, cada 6 palabras

PEDIDOS

MATRIMONIO solo, desea alq. en casa de familia, sala o comedor, cocina sola, casa baja, radio Norte, Río Bamba a Pueyrredón. Dirigirse carta con precio a Collazo, Tucumán 2227. M-p45

OFRECIDOS

ALQUILO lindas salas para matrimonio o caballero, hay teléfono; Paso 334. T-45v14

ALQUILO dos salas, comedor, demás comodidades, Tucumán 1072, 2o. piso. M-45v15

A caballero en casa de familia alquilo sala amueblada, todo confort; Rivadavia 2093, 2o. piso. M-45v16

ALQUILO barata personas mayores espléndida comodidad en casa poca familia, sala y antesala, cocina, terraza, todo independiente, confort moderno; Moreno 2311, altos. M-45v15

SALA muy grande se alquila barata, a personas mayores; Cerrito 425. M-45

SALA con todo confort alquilo, Sáenz Peña 128. M-45v14

SE alquila regia sala, antesala, pieza, vestíbulo; San Salvador 3852, A-45v14

SALA regia alquilo, baño caliente, teléfono, 100 $ mens.; Libertad 116, 1o. A. M-45

SALA o pieza independiente, alquilo, calle Victoria 1333, piso 1o., derecha; U. T. 0845, Rivadavia. T-45v14

SALA independiente para señor serio, con baño caliente y teléfono, alquilo, precio $ 90; Libertad 174, 4o. piso, izq. T-45v15

SE alquila sala y antesala a personas mayores, casa chiche, toda comodidad, único inquilino; Vidt 1617, entre Paraguay y Suipacha. M-45v15

SALAS AMUEBLADAS
CON O SIN PENSION

$ 0.30 y $ 0.40 cada 6 palabras

PEDIDOS

MATRIMONIO busca sala amueblada, pensión (como único), casa seria, radio Congreso; ofertas Ghersi, B. Mitre 1821. Mp46v16

OFRECIDOS

ALQUILO sala y salita para profesional, Montevideo 456. M-46

ALQUILO sala bien amueblada, con pensión, teléf.; Cerrito 693. M-46v16

ALQ. a matrim. linda sala amueb. y pensión familia; Av. de Mayo 715, 5o. M-46v14

ALQUILO sala amueblada, pensión, teléfono, baño; Callao 295, 4o. piso. T-46v16

AVENIDA de Mayo 881, piso 4o., alquilo sala amueblada, con pensión. T-46v15

ALQUILO sala con o sin muebles, con pensión, teléfono; Moreno 1733. T-46v15

ALQUILO sala, pieza interior, amueblada, con o sin pensión, baño, teléfono; Talcahuano 1082. T-46

ALQUILO salita amueblada, pensión, a matrimonio, casa nueva, comodidades modernas; Méjico 1094, 5o. T-46v15

ALQ. dos salas a la calle, indep., todo confort, a personas serias, con o sin pensión; Uruguay 345, tercer piso. M-46v14

ALQ. sala amueb., con balc., pens. primera, confort; Viamonte 621, esq. a Florida. M-46v16

ALQ. sala o pieza amueblada, con o sin pensión, todas comodidades; Charcas No. 1942. T-46v16

ALQUILO sala amueblada, pensión, Río Bamba 1121, 1o. No preguntar portero. T-46v14

ALQUILO salita amueblada para caballero, con o sin pensión, teléfono; Córdoba 1026, 1o. T-46v15

ALQUILO sala amueblada, entrada independiente; 25 de Mayo 611, piso 4o., depto. 1. T-46v18

ALQUILASE sala amueblada, para matrimonio, todo confort; Cerrito 393, piso 5o., derecha. T-46v14

ALQUILO regia sala o pieza amueblada, bien independiente, único inquilino; Azcuénaga 582. T-46v14

ALQ. sala y dormitorio amueblado, entrada indep.desde el ascensor; Corrientes 1179, 4o. p. M-46v14

ALQUILO sala amueblada, a matrimonio o a dos compañeros; Charcas número 1685. M-46v14

ALQUILASE sala amueblada, con o sin pensión, único inquilino; Sarandí 346, depto. 2. T-46v14

ALQUILASE sala bien amueblada, buena pensión, Sarmiento 1378, tercer piso. Depto. 6. T-46v16

ALQUILO preciosa sala bien amueblada, entrada independiente, todo confort; Lavalle 1044, 2o. p. T-46v14

ALQUILO sala elegantemente amueblada, independiente, puerta al vestíbulo; Tucumán 1123, 3o., depto. 7. T-46v14

ALQUILO sala bien amueblada, con o sin pensión, para matrimonio; Sarmiento 1518, 3er. piso. T-46v14

A caballero se alquila sala reg. amueblada, con o sin pensión; Callao 357, 3er. piso, derecha. M-46v14

ALQ. salita o comedor amueb. a matrim., c. pens., 150 $, c. fila., b. cal.; C. Calvo 653. M-46

ALQUILO sala y pieza amueb., con o sin pensión, todas comodidades; Bolívar 121, piso 4o., depto. 3. M-46

ALQUILO sala lujosamente amueblada, con pensión, caballero distinguido, calefacción; Lavalle 1296, piso 3o. T-46v14

ALQUILA poca familia, sala amueblada, pensión, comodidades, teléfono; Corrientes 1189, Depto. E, 2o. piso. M-46v16

ALQUILO dos salitas, regiam. amuebladas, con o sin pensión, todas comodidades, teléfono, etc.; Charcas 921. M-46

ALQUILASE en poca familia, linda sala bien amueblada, confort, pensión primera; Cerrito 1030, piso 1o., dep. 1. T-46v15

ALQUILASE sala bien amueblada, en casa poca familia, único inquilino, teléfono baño caliente; Talcahuano 417, 5o. piso. M-46v18

ANTIGUA oficina "Alemany", Alsina 654, Proporciona habitaciones amuebladas (independientes); en cualquier radio. P-46

AVENIDA de Mayo 847, 3o., salita y alquilo, amueblada, una persona; otra, matrimonio, pensión, calefacción, referencias. T-46v14

ALQ. en casa de matrimonio, regia sala amuebl., con todo el confort moderno, muy indep., único inq., a señor solo; Juncal 2371. M-46v15

ALQUILO lujosam. amueblada, casa de matrimonio inglés, teléfono, baño caliente, sin pensión; San Martín 312, 2o. piso. M-46v15

ALQ. sala amueblada, con buena pensión, a matrimonio o dos caballeros, en 220 $, aire, sol, baño, teléf., baño caliente, Plaza Congreso, Solís 138. M-46

ALQUILO a matrimonio, caballero, sala o habitación bien amueblada, independiente, con teléfono, confort; Sarmiento 1162, 3o., ascensor. T-46v15

señor alq., sala y pieza bien amueb., indep., contigua baño, juntas o separadas; Cerrito 1062, Depto. 12, U. T. Plaza 1347. M-46v14

ALQUILO sala amueblada ,junto al baño, a caballero distinguido, en casa de confort, teléf., comodidades; Esmeralda 589, 4o. piso, derecha. M-46v14

ALQ. regia sala amueb., con excelente pensión, recién instalada, todo confort, matrimonio decente; Méjico 1482, piso 3o. M-46v15

ALQUILO regia sala amueblada, independiente, en casa de persona sola, único inquilino, sin pensión; referencias U. T. 3999, Mayo. T-46v14

ALQUILO hermosa sala nuevos muebles, a cerca de los Bancos, media cuadra Congreso nuevo, con o sin pensión, conveniente, Buchardo 468, piso 2o., departamento D. M-46v17

A matrimonio o uno o dos caballeros, alquilo en $ 90 cada uno, salita regiamente amueblada, con pensión completa, comida excelente, baño caliente, teléfono, comodidades, casa familia; Mansilla núm. 2473, esq. Pueyrredón. T-46v14

BELGRANO alquilo sala amueblada, con pensión, en petit hotel; Palpa 2215. T-46v14

BELGRANO, alquílase salita indep. o 2 piezas, con o sin muebles, con o sin pensión, único inquilino; Amenábar 2789. M-46v14

BELGRANO R., Zapiola 2190, en petit hotel soleado, dos cuadras estación, alquilo sala, pieza, lujosamente amueblada, con o sin pensión de 1er. orden, baño caliente y teléfono. M-46v17

CERRITO 1149, alquílase sala regiamente amueblada, pensión primera, a matrimonio, confort; 0649, Plaza. T-46v16

CASA alemana, alquila espléndida sala con balcón, dos amigos, matrimonio, con pensión, sección, teléfono, baño; Perú 161, piso 2o., depto. 4. M-46v23

GALPON 5 x 15, para industria y depósito, Sadi Carnot 143. M-47v14

SALAS AMUEBLADAS
CON O SIN PENSION

OFRECIDOS

CALLAO 839, pensión para familia, 3o., y 5o. pisos, alquílanse salas amuebladas, con pensión, todo confort moderno, baño caliente, teléfono, precios módicos. T-46v15

CALLAO Y SARMIENTO
Lo mejor de Bs. As., alquílanse regias salas, llenas de sol, pensión primer orden. Preferentemente por las familias más distinguidas de Provincias.
SARMIENTO 1758
T-46v16

DEFENSA 563, salas c. pensión, matrimonio o caballeros resp., baño cal., teléfono. J1-46v15

DEVOTO, casa Montepeos, Asunción número 3214, 1/2 c. Av. San Martín, alq. salas amueb., para 1 ó 2 personas, buena pensión, baño cal. jardín, plano; U. T. 424, Devoto, confort. M-46v16

EN casa de pensión francesa, se alquila sala y pieza con todo confort, comida de 1er. orden; Rivadavia 788. M-46v14

EN chalet moderno de alem.n, se alquila una sala bien amueblada, con pensión primera, baño caliente, teléfono; 3 de Febrero 1608. T-46v14

FAMILIA alquila sala amuebladas, con pensión, personas mayores, todo confort; Córdoba 2591. M-46v16

FAMILIA respetable alquila sala con balcón y piezas bien amuebladas, a matrimonio o caballero, buena pens., baño caliente y teléf.; Lavalle 560, piso 2o. M-46v15

FAMILIA francesa, alquila sala y salita bien amueblada, a matrimonio o caballero serio, pensión de primera, baño caliente, calefacción, teléfono; Cerrito número 308, 3o., derecha. T-46v14

FAMILIA alquila sala amueblada, con pensión, personas mayores, todo confort; Córdoba 2591. M-46v16

FAMILIA respetable alquila sala con balcón y piezas bien amuebladas, a matrimonio o caballero, buena pens., baño caliente y teléf.; Lavalle 560, piso 2o. M-46v15

FAMILIA francesa, alquila sala y salita bien amueblada, a matrimonio o caballero serio, pensión de primera, baño caliente, calefacción, teléfono; Cerrito número 308, 3o., derecha. T-46v14

INDEPENDIENTE, regia sala amueblada alquílase caballero, buena pens., baño caliente, teléfono; Cerrito 1092, 4o., izquierda. T-46v14

INDEPENDIENTE alquilo salita lujosamente amueblada a caballero distinguido; Paraguay 1031, 4o. piso. T-46v16

INDEPENDIENTE, se alquila sala regiamente amueblada, con calefacción, sin pensión; U. T. 6216, Rivadavia. T-46v15

LINDA sala amueblada independiente, baño contiguo, alquilo a señor; Cerrito 607, 1o., izquierda. T-46v14

LUJOSISIMA sala amueb., indep., alq. a familia o caballero, con o sin pens., francesa, baño indep.; Sarmiento 1211. M-46v14

LAVALLE 1982, a una cuadra de Callao, alquílase en casa baja, sala y piezas amuebladas, para matrimonios y caballeros, baño caliente, teléfono, precios módicos. M-46v16

POCA familia alquila sala o pieza amueblada, con ventana, se dan comodidades; Victoria 1159. M-46v14

PALERMO, alq. salita amuebl., confort, indep., a persona distng., único inq.; Cerviño 3919. M-46v15

PLAZA Italia, casa extranjera alquila habitación amueblada, buena pensión y comodidades; Iriarte 2442. B-46v16

REGIA sala, amueblada, alquílo a señor, b. único inquilino; Uruguay 869. T-46v15

SALA bien amueblada, independiente, alquilo; Corrientes 1189, 3o. G. T-46v14

SALITA bien amueb., indep., alq.; Talcahuano 464, p. 2o., depto. D. M-46v15

SALA alq. bien amueblada, confort, pensión; Talcahuano 78, 3er. p., dep. P-46

SALA BIEN AMUEBLADA ALQUILO teléfono, confort; Lavalle 1394, piso 6o. T-46v16

SALA grande, lujosamente amueblada, alquilo, con pensión; Rivadavia 1613. T-46v16

SALITA amueblada para caballero, se alquila; Suipacha 329, piso 4o., izq. T-46v16

SARMIENTO 1331, depto. 5, se alquilan sala y habitación amuebladas, independiente. T-46v15

SE alquila sala bien amueb., indep., baño al lado, Cerrito 557, 1er. piso, Dpto. 2. M-46v14

SALITA amueb., indep., baño contig., con pens., alq., confort; Esmeralda número 873. M-46v14

SALA con dos grandes balcones alquilo, bien amueblada, con pensión, baño caliente, teléfono; Cangallo 836. M-46

SALA amueblada, con todo confort, se alquila barato; Rodríguez Peña 307, 4o. piso, Dpto. 7. T-46

SALA amueblada, alquilo a caballero o matrimonio distinguido, Salta 191, 3o., derecha, ascensor, teléfono. T-46

SALITA independiente, alquilo, bien amueblada, casa tranquila, baño, teléfono; Salta 574. T-46

SALA amueblada, con entrada indep., se

PROFESORES Y MAESTROS

OFRECIDOS

SEXTO grado, 1o. y 2o. años, todo un año de estudios; Bmé. Mitre 3711. P-60v14

PROFESORES DE MUSICA Y CANTO

$ 0.60 y $ 0.25 cada 6 palabras

OFRECIDOS

AL profesor Spinardi, guitarra, enseñanza completa y elementos, especialidad aires nacionales, tangos, etc., en poco tiempo y domicilio. Rivadavia 2582, departamento 1, U. T. 7879, Mitre. T-62v18

DECLAMACION, piano, solfeo, armonía, clases a domicilio, familias distinguidas, por señorita profesora superior con primer premio y medalla de oro, ex directora de una sucursal del C. Williams; Teléfono particular 0782, Mitre. M-62v25

GUITARRA, profesor Luis Verón; Larrea 1075, 44 Juncal 3830. T-62v21m.

GUITARRA, profesora, Victoria 1994, piso 6o.; U. T. 3733, Rivadavia. M-62vm31

GUITARRA, profesora, Victoria 1994, piso 6o.; U. T. 3733, Rivadavia. M-62v31

GUITARRA, prof. Sarabia, con y sin estudios; Rivadavia 2194, U. T. 3735 Rivadavia. P-62v15

GUITARRA, profesor Gascon, enseñanza completa, método moderno; Ayacucho 621; U. T. 6601, Juncal. M-62v, m. 22

J. de Caro $ 5 enseño 2 meses piezas y fácilito bandoneón, acordeón, guitarra, piano, violín, bandolín, solfeo; Méjico núm. 2801. T-62v14

MAESTRA, enseñanza primaria, francés, piano, teoría y solfeo; Sarmiento 3720. T-62v14

PROFESORA diplomada, medalla oro, piano, solfeo, clases a señoritas, precios módicos; Medrano 219. M-62v14

PROFESORA piano presenta examen, enseñanza breve para piezas; Santa Fe 2168. T-60v14

PROFESORA piano presenta examen, enseñanza breve para piezas; Santa Fe 2168. T-60

PROFESORA de piano y solfeo, da lecciones, excelente método, Moreno número 1135; U. T. 6083, Rivad. M-63v31

PROFESORA superior piano, solfeo, presenta examen; Rodríguez Peña 231; U. T. 1895, Mayo. T-62v15

PIANO, violín, por concertistas dip., preparación esp. Cons. Nacional, C. Pellegrini 1130; U. T. 3345, Plaza. M-62vm29

PROFESORA de violín y piano, diplomada imperial de Europa, da lecciones en casas distinguidas; Santa Fe 2050. M-62v25

PROFESORA alemana diplomada Williams, enseña piano, inglés, alemán; Carlos Calvo 1782, U. T. B. Orden 0106. T-62v23

PIANOLA Y VIOLIN

Profesora del Williams, da lecc. a domicilio y en su casa. Honorarios módicos; Añasco 418, U. T. 2527 Flores. P-62v15

PIANO, PIANOLA Y VIOLIN

Profesora del Williams, da lecc. a domicilio y en su casa. Honorarios módicos; Añasco 418, U. T. 2527 Flores. P-62v15

PROFESORA piano, solfeo, armonía, diplomada, premiada, diploma honor, medalla oro Pallemaerts, Thibaud, Williams; lecciones, comprobantes, prepara concurso Conservatorio Nacional; Pasco 272, U. T. 6798, Rivadavia. P-62

PROFESORA superior de piano y solfeo, de los conservatorios Argentino y Thibaud Piazzini, da lecciones, prepara, presenta en cualquier conservatorio y en concursos del conservatorio Nacional; Solís 150, U. T. 6187, Mayo. T-62v14

ESCUELAS DE BAILES

$ 0.60 cada 6 palabras

ACADEMIA de bailé Mastrangelo, lecciones personales, generales, para alumnos de 10, 15 y 20 $ mensuales, 6, Callao núm. 157; U. T. 7409, Mayo. T-63v14

LA CADEMIA bailes, Victoria 808. Unico método práctico explicativo que aprenderá en diez lecciones. Invítole prueba con primera lección gratis; único escuela para principiantes, con salones individuales, antes de gastar su plata visitenos, seriedad y enseñanza. M-63v14

APRENDA A BAILAR
EN LA GRAN ACADEMIA
MIGUEZ
RIVADAVIA 1296
TANGO, CHARLESTON, FOXTROT

Señoritas, señores, antes de decidirse por alguna otra, háganos una visita. Nuestro mejor satisfacción de hacer de cada alumno que aprende en esta escuela un perfecto bailarín moderno y elegante. No busque profesores anticuados que le harán perder su tiempo. La competencia, esmero y atención que ponemos en la enseñanza, hace que hoy sea la escuela de moda. Y la más concurrida por todas las personas que desean aprender con profesores modernos y económicamente. Salones para principiantes y familias. Abonos de iniciación desde 5 $ para aprender a bailar, 40 $. Con orquesta típica. Atiende personalmente profesor Míguez, todos los días de 10 a 24. U. T. (38) 7895, Mayo. T-63

ACREDITADA ESCUELA DE BAILES
CORAL Y COLY
Salta 148
ESPECIALIDAD CHARLESTON

Para aprender a bailar como para practicar las novedades de los bailes no busquen otra igual en competencia y esmero en la enseñanza. Infórmese debidamente antes de perder el dinero y, lo que es más sensible, el tiempo, si quiere aprender a bailar. Nadie ignora que el profesor de baile el instructivo es también el más apto, el más capacitado para la enseñanza, como sucede en esta escuela. La constancia, seriedad y nombradía de sus directores son la mejor garantía del éxito de los alumnos que los honran. Por ello, en pocas lecciones y más económicamente que en otra parte, conseguirán lo que desean. Hasta aprender a bailar, 40 $. Se atienden discípulos y jóvenes. Horario: de 9 a 24. Atienden personalmente a domicilio sus directores: Rafael Corral y Srta. Luisa Coly, Salta 148, U. T. 1360 Rivadavia. T-63

ESCUELA de baile "SILVA", prof. oficial del Club Marcel Plaza, Cercle Belge y Plaza Hotel. Unicamente atiende clases individuales, Rivadavia 976, U. T. 1646, Riv. M-63v14

PROFESORES DE BAILES

$ 1.00 y $ 0.40 cada 6 palabras

OFRECIDOS

BAILES modernos, tango, charleston, etc. La profesora Srta. Coly da accesorios individuales 11 a 13, en su casa particular, Conde 1620, Belgrano, U. T. 6907 Belgrano. M-64v18m

PROFESORA enseña correctamente bailes modernos, lecc. individuales; Paraguay 1909. M-64v15

PIANOS, PIANOLAS, ROLLOS Y LIBROS DE MUSICA

$ 1.— y $ 0.70 cada 6 palabras

OFRECIDOS

AUTOPIANO espléndido, de 88 notas, 6 meses de uso, con banco y 20 rollos, vendo, gran ocasión; Bmé. Mitre 1857. M-67

GRAN ocasión, se vende piano automático, nuevo, precio reducidísimo; J. E. Uriburu 60. T-67v15

PIANO alemán, vendo muy barato, calle Ayacucho 417. T-67v14

PIANOS a precio de importación, facilidades de pago; Fricke y Cía., Talcahuano 156. T-67v14

PIANOS Cruz, 3 pedales, alemanes, nuevos, $ 740, facilidades pago; Sarmiento 4110; Rangone, importador. T-67v14

PIANOS finísimos, nuevos, de las mejores marcas, desde 1300 a 1800 $, vendo al contado y a plazos, sin fiador, antigua casa Corti; Bmé. Mitre 1857. M-67

PIANOLA flamante, "Playatone", Hardman Peck y Cía., 88 notas, para profesional, clase fina, música, verla de 2 a 4; Honorinas 3731. M-67v14

VENDO piano de cola, excelente, negro; Juan Francisco Seguí 4508; U. T. Palermo 6207. T-67v16

GRAMOFONOS, DISCOS, ACCESORIOS Y REPUESTOS

$ 0.30 y $ 0.50 cada 6 palabras

A "Gil", el médico de fonógrafos, victrolas, membranas, compone, colosal surtido de repuestos; B. de Irigoyen 413. M-68

COMPOSTURAS de ortofónicas, Victrolas y fonógrafos. Ward, mecánico experto; Salta 676. M-63v14

DISCOS andaluces, el mayor repertorio en sudamérica, en breve nuevos cantadores; Salta 676. M-68v14

DISCOS desde 0.50, fonógrafos $ 15, mil papas $ 1.50, importación directa; Salta 676. M-68v14

DISCOS compro y cambio, "Casa Gil", paga la que más, acepta Columbia; B. de Irigoyen 413. M-63

DISCOS Nacional, Víctor o Columbia, el mayor surtido, ofrece Casa Chica; calle Salta 676. M-68v14

FONOGRAFO, Victrola ortofónica de pie vendo flamante; Montevideo 528. T-68v14

HIPOLITO Lázaro, María Barrientos, el son últimas grabaciones ofrece Casa Chica; Salta 676. M-68v14

GRAMOFONOS, DISCOS, ACCESORIOS Y REPUESTOS

VICTROLA

Ortofónica modelo Granada, nueva, vendo barata, Cabildo 1162, depto. M, U. T. 3479, Belgrano. M-68v15

ANUNCIOS VARIOS

$ 0.70 cada 6 palabras

ASUNTOS de jubilaciones y pensiones nacionales, resuélvense en breve tiempo; Ramón L. Falcón 3762. T-64v15

A Bildegaray, auxiliar jubilado, investigaciones, informes, vigilancia, averiguaciones; San Martín 522, U. T. Retiro 3552. T-72v15

AGAR Prince, detective particular, investigaciones, informes confidenciales, absoluta seriedad y reserva. Reconocido oficialmente; Sarmiento 1479, 9 a 20 hs. T-69v20

COMPRO medio palco, bajo, o balcón, para la temporada del Colón; Maipú núm. 623. T-69v16

SE desea cambiar palco alto muy bien situado por un palco bajo o balcón en el Colón, para toda la temporada, pagando la diferencia. Hablar a 0556 Juncal o dirigirse a Santa Fe 1821, ler. piso. M-69

TEATRO COLON

Medio abono palco alto, vendo; U. T. Palermo 1169. T-69

LIBROS NUEVOS Y DE OCASION

$ 0.60 y $ 0.50 cada 6 palabras

A las familias compramos toda clase de libros, pagamos bien; Lavalle 1883, casa Palumbo. M-67v14

A BUEN PRECIO compro libros; Bolívar 174; U. T. 6058, Avenida. M-71v24

COMPAÑIA Argentina de Libros compra toda clase de libros usados a domicilio; Lavalle 790; U. T. 4061, Retiro. T-71v23

LIBROS de todas clases, compro. Corrientes 1315, U. T. 2541, Mayo. M-71

LIBROS de derecho, historia americana, obras antiguas, etc., compra al contado; librería Suárez, Libertad 236, U. T. 1201, Rivadavia. T-71v21

CULTURA FISICA Y DEPORTES

$ 0.50 y $ 0.70 cada 6 palabras

OFRECIDOS

BOX, esgrima de bastón, cultura física, Esc. moderna, profesor E. Colson, va a domicilio; San José 1964. M-72v31

PROFESORA de violín y piano, diplomada imperial de Europa, da lecciones en casas distinguidas; Santa Fe 2050. M-62v25

PROFESORA alemana diplomada Williams, enseña piano, inglés, alemán; Carlos Calvo 1782, U. T. B. Orden 0106. T-62v23

PARTERAS DIPLOMADAS

$ 0.50 cada 6 palabras

A Fontela, partera Asistencia Pública, recibe pens.; Venezuela 984. T-73v16

A Fernanda, embarazos, partos, pensionistas; E. Ríos 528. A-73v7

ATIENDE Pellarolo, embarazos, partos, recibe pensionistas; Sarmiento 2972. T-73v20

A embarazos, partos, $ 18, pensión $ 2 por día; partera, Independencia 1377. T-73v1

A partera Espinosa, especialista en casos rápidos, pensión; Piedras 654. T-73v17

ALCORTA, partera, atiende todos los casos, embarazos, partos, recibe pensionistas; Alsina 1747. M-73v11

A COLCHADOS, luego y arreglo, a domicilio, precios económicos; Las Heras 4008. M-75v14

A partera Hospital Rivadavia, recibe pensionistas, consultas gratis, sin chapa; Charcas 2127. T-73v9

A Zepurnaya, especialista todos casos, pensionistas, ciudad campo. U. T. 4290, Mitre, Pueyrredón 583. T-73v1

A Letizia Tarditi, embarazos, partos, pensión y médico; Moreno 2575, U. T. 5483 Mitre M-73v3

A Gallardo Sara, especialista todo caso; Jorge Newbery 1566, esq. Avenida Vértiz. B-73v3

A PINORI, PARTERA ESPECIALISTA, recibe pensionistas, precios módicos, U. T. 0248, Mayo, sin chapa; Tucumán núm. 1622. T-73v36

A MATRAIN, partera, especialista, profesora Madrid y Bs. Aires, atiende todo caso, rápido; pensionistas, ciudad y campo, consultan gratis; Piedras 535. M-73vjun.5

B. Ortiz, partera del Hospital Alvear, ex Rawson, consultas, partos, especialidad, recibe pensionistas; Rincón 252, U. T. 6109, Mayo. T-73v30

CHIESA, partera Hosp. Clínicas, embarazos, consulta gratis; pensión, precios módicos, sin chapa. Sarmiento 1345. M-73v15

CASA especial para partos, atendida por partera del H. Rivadavia, recibe pensión, va a domicilio, U. T. Palermo 2147; Costa Rica 5833. T-73v17

IRAOLA, partera, cons. gratis, pens. U. T. 1513, Plaza; Paraguay 1247, sin chapa. M-73v15

IRENE D de Biacchi, partera, recibe pensionistas; U. T. 2651, Palermo; calle Charcas 3322.

LOPEZ, embarazos, partos 18 $, pensión 2 pistas 2 $, Bartolomé Mitre 4489, c. gratis. U. T. 0190, Almagro. M-73

MONTI, partera ex Hospital Durán, Alvarez; pensionistas, consulta gratis; U. T. 0762, Juncal; Charcas 1495. M-73vm26

MALERBA, partera, ex jefa Maternidad de Turín, Bs. Aires, pensionistas, precios módicos, tiene médico, consultas gratis; Méjico 1229, sin chapa. A-73v21

PARTERA Cavallo, recibe pensionistas, precios módicos, Paraguay 1041; U. T. 5937, Juncal. T-73v30

PARTERA, pens., casa seria, acreditada; M. Pesse, Tucumán 2024 (se mudó al 2480). M-73v17

PARTERA ex jefe Hospital Rawson recibe pensionistas, sin chapa; Garay núm. 1434, U. T. 7256 B. Orden. T-73v16

RIZZO, partera Hospital Alvarez, consultas gratis, pensión, higiene, sin chapa; Maipú 792. T-73v10

RAFFO, embarazos, partos, cunaciones, consultas, recibe pensionistas; Estados Unidos 1878, U. T. B. Orden 0246. M-73. mayo 21

PROFESIONALES DIVERSOS

$ 0.90 cada 6 palabras

PEDIDOS

DIBUJANTE muy bueno se necesita, muy práctico en publicidad, dirigirse por escrito a la Agencia de LA NACION, en la estación Perú, del Subterráneo. P-74

SANATORIO médico a diez horas Buenos Aires, arriendo o vende, facilidades, informes Castro Barros 1212. M-74v15

OFRECIDOS

DIVORCIO, Montevideo, sin cobro adelantado, pida prospectos; Francisco Gicca, Corrientes 435. M-74v10

DIVORCIOS absolutos, pudiendo contraer nuevo enlace Montevideo; Clérici, Callao 710; U. T. Juncal 6225. T-74v12

DIVORCIOS en Montevideo, tramito sin cobrar adelantado; Weiss, Av. de Mayo 1156. T-74v14

RAYOS X. Instalación Víctor, Tubo Coolidge, perfecto estado. Vendo Paso 634, Teléfono 5053, Mitre. M-74v16

TRAMITO divorcio, Montevideo, rapidez, precios moderados, tratar Roberson número 519, U. T. 1548, Flores. T-74v20 mayo

OFICIOS DIVERSOS

$ 0.40 y $ 0.25 cada 6 palabras

PEDIDOS

BORDADORAS en blanco a mano, se necesitan; Florida 578. T-75v14

FILET bordadoras de malla, filet a mano, se necesitan; Florida 578. T-75v14

MUJER práctica para anillar cigarros y abrir tabaco, necesito; Bompland 1135. Ap-75

OFICIALA y medio oficiala necesito; calle Charcas 1906. Tp-75v15

OFRECIDOS

A COLCHADOS se forran de todas clases, fábrica Rivadavia 1952; U. T. 5995, Mayo. T-75v29

A LFOMBRAS, arreglo y coloco, barato, simo, U. T. 6625, Juncal; Santa Fe núm. 2988. M-75v14

A FINAMOS pianos, composturas garantizadas, a pianos; U. T. (37) Rivadavia 5338, Venezuela 634. T-75v7

ALFOMBRAS, coloco y arreglo barato, simo. Llamen U. T. 2799 Juncal, Santa Fe 2548. M-75v14

A COLCHADOS, hago y arreglo, a domicilio, precios económicos; Las Heras 4000. M-75v15

A VISAMOS al público y a nuestra distinguida clientela que la oficina Central de la Escuela Taller del Divino Rostro, Talcahuano 750, queda abierta desde el 1o. de abril de 9.30 a 12 y de 14 a 19 horas todos los días hábiles. Se previene que se acaban de recibir gran surtido de muebles antiguos y las últimas novedades de París.

A las mismas horas se atiende el pedido de encuadernaciones y encargos de cerámica.

U. T. 4193 de Juncal
TALCAHUANO 750

M-75 perm.

OFICIOS DIVERSOS

OFRECIDOS

ALFOMBRAS, cortinas, arreglos, colocación, casas especial confianza; Buscaca, U. T. 0312, Mayo, Talcahuano 116. T-76v22

ALFOMBRAS, caminos, cortinados, toldos, banderas, arreglos, colocaciones; Casa Guerrero, C. Pellegrini 311, U. T. Mayo 5940, Bs. As. T-75v24

A COLCHADOS de plumas se forran, con respiradores de seda, satinés, últimos gustos; Fca. Nacional, Charcas 1366, U. T. 2152, Plaza. M-75v31

A COLCHADOS, composturas diversas, precios módicos, llamen antigua fábrica, U. T. 6671 Juncal, Pueyrredón número 1033, antes de Córdoba. Fabricamos, refaccionamos módicamente. T-75v17

BURLETE para puertas y ventanas, coloco barato. Llame U. T. 1799 Juncal; Santa Fe 2548. B-75vm.18

BURLETE aislador de los vientos fríos, para puertas y ventanas, 0.20 el metro, tapicería; Rivadavia 1915. P-19v16

BURLETE aislador de los vientos fríos, para puertas y ventanas, 0.20 el metro, tapicería, Rivadavia 1915. P-19v16

FABRICA de fundas para muebles y pianos, U. T. 7052, Riv., Tacuarí 166. T-75v14

FUNDAS para sala 10 $, pianos 4, corto, casa, refacciones, tapicería, colocación cortinados; Cevallos 446, U. T. 2476 Rivadavia, casa Ayuste. T-75v15

FUNDAS para toda clase de muebles, lindas cretonas, juegos de sala en bombasí a $ 20, piano $ 5, corto, caso, tapizo muebles, voy a domicilio; Bado, Viamonte 1561, U. T., 4264, Juncal. M-75v20

FUNDAS:
¿Querés conservar vuestros muebles?
Mandad hacer las fundas a la antigua casa "La Marquesita", de Manuel Ruz, sucesor de José Dempas, Uruguay 122; U. T. (38) 2256, Mayo. M-75v17

MECANICO en automóviles se ofrece, anglo-argentino, dirigirse a este diario H. A. B. M-75v14

MOLINERO harinas, francés, 32 años, casado, sin hijos, con 15 años de práctica en Europa desea empleo Capital o campaña, L. D. A., este diario. M-75v14

OFICIALES de todos los oficios, especial pintores, carpinteros de obra blanca, yeseros, empapeladores, albañiles, herreros de obra, mecánicos, mucamos, porteros, mozos, matrimonios y mucamas, sirvientas; Asociación Eslava, San Martín 615. M-75

SE esterilan sillas, calle Gilemes número 4281. M-75v16

SASTRERIA Lavalle 573, U. T. (31) Retiro 1685, se dan vuelta y reforman trajes y sobretodos, va a domicilio. T-75v1

TAPICERO baratísimo, llame a U. T. 1799 Juncal; Santa Fe 2548. B-75v14

TAPICERO especialista, U. T. 6625, Juncal; Santa Fe 2980. B-75v14

TAPICERO, decorador, baratísimo, llame a U. T. (71) 0623, Palermo; Coronel Díaz 1710. B-75v14

TAPICERO muebles, cortinados, mucha actividad, poco dinero, llame 0690 Chacrita; Serrano 1349. M-75v15

TAPICERO especialista en cortinados, muebles, arreglos, etc., llame U. T. 1799 Juncal; Santa Fe 2548. B-75v14

TAPICERO decorador ex Maple, muebles, cortinados, arreglos, llame U. T. 1799 Juncal, Santa Fe 2548. B-75v14

TAPICERO decorador, ex Thompson, muebles, cortinados, arreglos; U. T. 6625, Juncal; Santa Fe 2989. B-75v14

TAPICERO, muebles, colocaciones cortinados, bandós, bretes; U. T. 71-0347 Palermo, Gorriti 4624. T-75v.jn.3

TAPICERO de muebles en general, fundas, cortinas; Medrano 41, U. T. 2077, Almagro. T-75v37

TAPICERO do trabajos en general y decoraciones, muy barato, U. T. Cuyo 0892. P-75v14

TAPICERO ofrécese, muebles, cortinados, fundas, refacciones y nuevos, Bulnes 868; U. T. 7875, Mitre. A-75vm16

TAPIZADOS, lustre de muebles, trabajo carpintería en general; Rodríguez Peña 458, U. T. 1371, Mayo. T-75v14

TAPICERO, artista en general, confianza, Mansilla 2330, entre Anchorena y Laprida, U. T. 6435, Juncal. T-75v10

TAPICERO francés, cortinados, muebles, colocación de cortinas, a domicilio; Godoy Cruz 842, U. T. 0861, Chacrita. M-75v16

TAPICERO ex decorador de Thompson, construye y reforma, todo trabajo, barato; A. Renes, Charcas 1590, U. T. 1790 Juncal. M-75v15

TAPICERO, especialidad composturas, barato, trabajos por encargo, sillas comedor, juegos confortables tapizados sillones confortables; U. T. 2626, Chacrita, Padilla 1051. B-75vm.18

TAPICERIA francesa, sillones confortables 85 $; divanes con almohadones, 70 $; arañas madera, repisas, comodidas y gran variedad muebles sueltos, no hay trabajos por encargo, precios módicos; Esmeralda 798, U. T. 1369, Plaza. T-75v25

VIDRIERO, coloca vidrios, cristales y claraboyas, espejitos espejos, barato; Cangallo 1219; U. T. 0591, Mayo. T-75v31

EMPRESAS DE LIMPIEZA Y LUSTRADORES DE PISOS

$ 0.50 y $ 0.30 cada 6 palabras

OFRECIDOS

A La Diagonal, encero pisos, parquets, limpio casas, negocios, barato; Juncal 1960; U. T. 0747, Juncal. M-76v15

AGRAMUNT lustra pianos y muebles finos, casa seria; Garay 438; U. T. 6816, Buen Orden. M-76v14

A lustro, arreglo muebles, pianos, cambio colchones, plateados espejos, barato; U. T. 2701, Chacrita. T-76v14

A 2 $ encero pisos, limpio casas, lustro muebles; Rivadavia 3793, U. T. 0805, Almagro.

A 2 $ encero pisos, limpio casas, lustro muebles; Cabildo 1933, U. T. 1967, Belgrano. A-76

A 1 y 1.50 encero, limpio casas, abonos; Alsina 489; U. T. 4442, Avenida; sucursal, Tucumán 926; U. T. 6511, Riv. T-76v25

A 1.50 $ encero, cera virgen, aguarrás, tomo abono, limpio casas, prueba; Corrientes 1354, U. T. 3260, Mayo.

A GUARRAS, cera virgen, encero, pisos, especialistas en parquets, a $ 1 y 1.50, hoy mismo; U. T. 7838, Mayo; Talcahuano 63. M-76v14

A. B. C. La empresa más conteniente para encerar y limpiar casas, especial parquets; Paraguay 1524, U. T. 0766, Juncal. M-76v2

A $ 2 encero pisos y parquets, limpio casas, barato, tomo abonos mensuales, colego alfombras y cortinas. Casa Musset, Anchorena 1533, U. T. 1455, Juncal. T-76v19

A pesos 1.50 por pieza encero pisos y parquets brillantes como espejos, 1.50 pieza dos casas, lustrado de muebles, trabajo de confianza; Arcos 4050, Belgrano 5768. T-76v17

A $ 2 por pieza encero, lustro pisos, parquets, con cera y aguarrás, lustro muebles, pianos, limpieza de casas, trabajo garantido. La empresa más antigua, Santa Fe 2478; U. T. (44) 4460, Juncal. T-76v31

ANTIGUA Anglo-Argentina, encera pisos y parquets, limpia casas, toma abonos, precios módicos, la casa responde por los trabajos, personal competente, calle Arenales 1946; U. T. 6196, Juncal. M-76v14

A lustro, cambio color, compongo muebles, pianos, muy barato, especialista estilo antiguo, capataz de Nordiska, certificados, personal competente, 24 de Noviembre 1441; U. T. 1554, Corrales. K-76v14

A domicilio, lustro, comp., cambio color mueb. importados, pianos antig., tiño cueros, ex capataz Thompson y Turín, da toda prueba, exij. certif., personal competente; U. T. 3200, Chacrita, Lavalleja 96. M-76v14

A LA MEJOR EMPRESA

Para limpieza de casas y lustrado de pisos, dirigirse a Santiago Begur, Nuevo domicilio, Lavalleja 1240, dep. 19, U. T. (41) Plaza 1503. M-76

CASA Asín, 1 y 2 $ encera pisos, limpia casas barato, lustramos mueb.; U. T. 0870, Palermo, ó 2573 Corrales, Paraguay número 4122. B-76v14

CASA Boldón, encera, rasqueteo toda clase de pisos, limpio casas y cortinas. Precios económicos; U. T. 6110, Palermo; Paraguay 4508. B-76v14

CASA Parada y Cía., la más conveniente para familias, trabajan todo queda solamente, limpia casas, coloca alfombras, cortinas, especialidad en lavar persianas, precios sin competencia, Medrano 1224; U. T. 3295, Palermo. T-76v16

DESDE $ 1 encero pisos, limpio casas; Valentín Gómez 2655, U. T. 3671, Mitre. T-76v14

DESDE $ 1.50 encero pisos, limpio casas y obra; Santa Fe 4467, 6502, Palermo. B-76v14

EMPRESAS DE LIMPIEZA Y LUSTRADORES DE PISOS

$ 0.50 y $ 0.30 cada 6 palabras

OFRECIDOS

A La Diagonal, encero pisos, parquets, limpio casas, negocios, barato; Juncal 1960; U. T. 0747, Juncal. M-76v15

AGRAMUNT lustra pianos y muebles finos, casa seria; Garay 438; U. T. 6816, Buen Orden. M-76v14

A lustro, arreglo muebles, pianos, cambio colchones, plateados espejos, barato; U. T. 2701, Chacrita. T-76v14

A 2 $ encero pisos, limpio casas, lustro muebles; Rivadavia 3793, U. T. 0805, Almagro.

A 2 $ encero pisos, limpio casas, lustro muebles; Cabildo 1933, U. T. 1967, Belgrano. A-76

A 1 y 1.50 encero, limpio casas, abonos; Alsina 489; U. T. 4442, Avenida; sucursal, Tucumán 926; U. T. 6511, Riv. T-76v25

A 1.50 $ encero, cera virgen, aguarrás, tomo abono, limpio casas, prueba; Corrientes 1354, U. T. 3260, Mayo.

A GUARRAS, cera virgen, encero, pisos, especialistas en parquets, a $ 1 y 1.50, hoy mismo; U. T. 7838, Mayo; Talcahuano 63. M-76v14

A. B. C. La empresa más conteniente para encerar y limpiar casas, especial parquets; Paraguay 1524, U. T. 0766, Juncal. M-76v2

A $ 2 encero pisos y parquets, limpio casas, barato, tomo abonos mensuales, colego alfombras y cortinas. Casa Musset, Anchorena 1533, U. T. 1455, Juncal. T-76v19

A pesos 1.50 por pieza encero pisos y parquets brillantes como espejos, 1.50 pieza dos casas, lustrado de muebles, trabajo de confianza; Arcos 4050, Belgrano 5768. T-76v17

A $ 2 por pieza encero, lustro pisos, parquets, con cera y aguarrás, lustro muebles, pianos, limpieza de casas, trabajo garantido. La empresa más antigua, Santa Fe 2478; U. T. (44) 4460, Juncal. T-76v31

ANTIGUA Anglo-Argentina, encera pisos y parquets, limpia casas, toma abonos, precios módicos, la casa responde por los trabajos, personal competente, calle Arenales 1946; U. T. 6196, Juncal. M-76v14

A lustro, cambio color, compongo muebles, pianos, muy barato, especialista estilo antiguo, capataz de Nordiska, certificados, personal competente, 24 de Noviembre 1441; U. T. 1554, Corrales. K-76v14

A domicilio, lustro, comp., cambio color mueb. importados, pianos antig., tiño cueros, ex capataz Thompson y Turín, da toda prueba, exij. certif., personal competente; U. T. 3200, Chacrita, Lavalleja 96. M-76v14

A LA MEJOR EMPRESA

Para limpieza de casas y lustrado de pisos, dirigirse a Santiago Begur, Nuevo domicilio, Lavalleja 1240, dep. 19, U. T. (41) Plaza 1503. M-76

CASA Asín, 1 y 2 $ encera pisos, limpia casas barato, lustramos mueb.; U. T. 0870, Palermo, ó 2573 Corrales, Paraguay número 4122. B-76v14

CASA Boldón, encera, rasqueteo toda clase de pisos, limpio casas y cortinas. Precios económicos; U. T. 6110, Palermo; Paraguay 4508. B-76v14

CASA Parada y Cía., la más conveniente para familias, trabajan todo queda solamente, limpia casas, coloca alfombras, cortinas, especialidad en lavar persianas, precios sin competencia, Medrano 1224; U. T. 3295, Palermo. T-76v16

DESDE $ 1 encero pisos, limpio casas; Valentín Gómez 2655, U. T. 3671, Mitre. T-76v14

DESDE $ 1.50 encero pisos, limpio casas y obra; Santa Fe 4467, 6502, Palermo. B-76v14

OFICIOS DIVERSOS

OFRECIDOS

ALFOMBRAS, caminos, cortinados, toldos, banderas, arreglos, colocaciones; Casa Guerrero, C. Pellegrini 311, U. T. Mayo 5940, Bs. As. T-75v24

A COLCHADOS de plumas se forran, con respiradores de seda, satinés, últimos gustos; Fca. Nacional, Charcas 1366, U. T. 2152, Plaza. M-75v31

A COLCHADOS, composturas diversas, precios módicos, llamen antigua fábrica, U. T. 6671 Juncal, Pueyrredón número 1033, antes de Córdoba. Fabricamos, refaccionamos módicamente. T-75v17

BURLETE para puertas y ventanas, coloco barato. Llame U. T. 1799 Juncal; Santa Fe 2548. B-75vm.18

BURLETE aislador de los vientos fríos, para puertas y ventanas, 0.20 el metro, tapicería; Rivadavia 1915. P-19v16

BURLETE aislador de los vientos fríos, para puertas y ventanas, 0.20 el metro, tapicería, Rivadavia 1915. P-19v16

FABRICA de fundas para muebles y pianos, U. T. 7052, Riv., Tacuarí 166. T-75v14

FUNDAS para sala 10 $, pianos 4, corto, casa, refacciones, tapicería, colocación cortinados; Cevallos 446, U. T. 2476 Rivadavia, casa Ayuste. T-75v15

FUNDAS para toda clase de muebles, lindas cretonas, juegos de sala en bombasí a $ 20, piano $ 5, corto, caso, tapizo muebles, voy a domicilio; Bado, Viamonte 1561, U. T., 4264, Juncal. M-75v20

FUNDAS:
¿Querés conservar vuestros muebles?
Mandad hacer las fundas a la antigua casa "La Marquesita", de Manuel Ruz, sucesor de José Dempas, Uruguay 122; U. T. (38) 2256, Mayo. M-75v17

MECANICO en automóviles se ofrece, anglo-argentino, dirigirse a este diario H. A. B. M-75v14

MOLINERO harinas, francés, 32 años, casado, sin hijos, con 15 años de práctica en Europa desea empleo Capital o campaña, L. D. A., este diario. M-75v14

OFICIALES de todos los oficios, especial pintores, carpinteros de obra blanca, yeseros, empapeladores, albañiles, herreros de obra, mecánicos, mucamos, porteros, mozos, matrimonios y mucamas, sirvientas; Asociación Eslava, San Martín 615. M-75

SE esterilan sillas, calle Gilemes número 4281. M-75v16

SASTRERIA Lavalle 573, U. T. (31) Retiro 1685, se dan vuelta y reforman trajes y sobretodos, va a domicilio. T-75v1

TAPICERO baratísimo, llame a U. T. 1799 Juncal; Santa Fe 2548. B-75v14

TAPICERO especialista, U. T. 6625, Juncal; Santa Fe 2980. B-75v14

TAPICERO, decorador, baratísimo, llame a U. T. (71) 0623, Palermo; Coronel Díaz 1710. B-75v14

TAPICERO muebles, cortinados, mucha actividad, poco dinero, llame 0690 Chacrita; Serrano 1349. M-75v15

TAPICERO especialista en cortinados, muebles, arreglos, etc., llame U. T. 1799 Juncal; Santa Fe 2548. B-75v14

TAPICERO decorador ex Maple, muebles, cortinados, arreglos, llame U. T. 1799 Juncal, Santa Fe 2548. B-75v14

TAPICERO decorador, ex Thompson, muebles, cortinados, arreglos; U. T. 6625, Juncal; Santa Fe 2989. B-75v14

TAPICERO, muebles, colocaciones cortinados, bandós, bretes; U. T. 71-0347 Palermo, Gorriti 4624. T-75v.jn.3

TAPICERO de muebles en general, fundas, cortinas; Medrano 41, U. T. 2077, Almagro. T-75v37

TAPICERO do trabajos en general y decoraciones, muy barato, U. T. Cuyo 0892. P-75v14

TAPICERO ofrécese, muebles, cortinados, fundas, refacciones y nuevos, Bulnes 868; U. T. 7875, Mitre. A-75vm16

TAPIZADOS, lustre de muebles, trabajo carpintería en general; Rodríguez Peña 458, U. T. 1371, Mayo. T-75v14

TAPICERO, artista en general, confianza, Mansilla 2330, entre Anchorena y Laprida, U. T. 6435, Juncal. T-75v10

TAPICERO francés, cortinados, muebles, colocación de cortinas, a domicilio; Godoy Cruz 842, U. T. 0861, Chacrita. M-75v16

TAPICERO ex decorador de Thompson, construye y reforma, todo trabajo, barato; A. Renes, Charcas 1590, U. T. 1790 Juncal. M-75v15

TAPICERO, especialidad composturas, barato, trabajos por encargo, sillas comedor, juegos confortables tapizados sillones confortables; U. T. 2626, Chacrita, Padilla 1051. B-75vm.18

TAPICERIA francesa, sillones confortables 85 $; divanes con almohadones, 70 $; arañas madera, repisas, comodidas y gran variedad muebles sueltos, no hay trabajos por encargo, precios módicos; Esmeralda 798, U. T. 1369, Plaza. T-75v25

VIDRIERO, coloca vidrios, cristales y claraboyas, espejitos espejos, barato; Cangallo 1219; U. T. 0591, Mayo. T-75v31

EMPRESAS DE LIMPIEZA Y LUSTRADORES DE PISOS

$ 0.50 y $ 0.30 cada 6 palabras

OFRECIDOS

A La Diagonal, encero pisos, parquets, limpio casas, negocios, barato; Juncal 1960; U. T. 0747, Juncal. M-76v15

AGRAMUNT lustra pianos y muebles finos, casa seria; Garay 438; U. T. 6816, Buen Orden. M-76v14

A lustro, arreglo muebles, pianos, cambio colchones, plateados espejos, barato; U. T. 2701, Chacrita. T-76v14

A 2 $ encero pisos, limpio casas, lustro muebles; Rivadavia 3793, U. T. 0805, Almagro.

A 2 $ encero pisos, limpio casas, lustro muebles; Cabildo 1933, U. T. 1967, Belgrano. A-76

A 1 y 1.50 encero, limpio casas, abonos; Alsina 489; U. T. 4442, Avenida; sucursal, Tucumán 926; U. T. 6511, Riv. T-76v25

A 1.50 $ encero, cera virgen, aguarrás, tomo abono, limpio casas, prueba; Corrientes 1354, U. T. 3260, Mayo.

A GUARRAS, cera virgen, encero, pisos, especialistas en parquets, a $ 1 y 1.50, hoy mismo; U. T. 7838, Mayo; Talcahuano 63. M-76v14

A. B. C. La empresa más conteniente para encerar y limpiar casas, especial parquets; Paraguay 1524, U. T. 0766, Juncal. M-76v2

A $ 2 encero pisos y parquets, limpio casas, barato, tomo abonos mensuales, colego alfombras y cortinas. Casa Musset, Anchorena 1533, U. T. 1455, Juncal. T-76v19

A pesos 1.50 por pieza encero pisos y parquets brillantes como espejos, 1.50 pieza dos casas, lustrado de muebles, trabajo de confianza; Arcos 4050, Belgrano 5768. T-76v17

A $ 2 por pieza encero, lustro pisos, parquets, con cera y aguarrás, lustro muebles, pianos, limpieza de casas, trabajo garantido. La empresa más antigua, Santa Fe 2478; U. T. (44) 4460, Juncal. T-76v31

ANTIGUA Anglo-Argentina, encera pisos y parquets, limpia casas, toma abonos, precios módicos, la casa responde por los trabajos, personal competente, calle Arenales 1946; U. T. 6196, Juncal

SEPELIOS

MATILDE VILLA, Q. E. P. D., falleció el 13 de mayo de 1927.—La Caja de Previsión y sus compañeros de la Caja Nacional de Ahorro Postal invitan a acompañar los restos de la extinta al cementerio del Oeste, hoy 14, a las 15 horas.—La comitiva fúnebre partirá del Hospital Muñiz a la hora indicada.—Servicio casa González Hnos., Belgrano 2970, Avda. 24 de Plata 824, 1°, Goyena 577 y sucursales. 114

JOSEFA M. DE MALVAGNI, Falleció el 13 de mayo de 1927. — Sus hijos maestro Antonino Malvagni y doctor A. Malvagni, sus hermanos ausentes, políticos, sobrinos y demás deudos invitan a sus relaciones a acompañar los restos de la extinta al cementerio del Oeste, hoy sábado, a las 10 horas. —Casa mortuoria, Sarmiento 2410.—El duelo se despedirá por tarjeta. — Se ruega no enviar coronas.—Servicio de la Compañía Argentina. 114

JUAN INFESTI, Q. E. P. D.—Falleció el 13 de mayo de 1927. — Su esposa, María Bescos; sus hijos, María, Rodolfo y Elena; su hermano Vicente (ausente), sus hijos políticos Rosa Nocetti, Santiago Lizza, Carlos Mogau, Isabel Bisso, Lucía Rossi y Antonio Tautti; primos, sobrinos, nietos y demás deudos invitan a sus relaciones a acompañar los restos del extinto al cementerio local, hoy 14, a las 15 horas.—Se ruega no enviar coronas.—Servicio se despedirá por tarjeta.—Casa mortuoria, calle Diego Palma No. 427.—Carruajes de la casa Antonio Martino e Hijos.

MIGUEL ROBERTO CINCUNEGUI, Q. e. p. d., falleció el 13 de mayo, confortado con los auxilios de la santa religión.—Sus hermanos Juana Francisca C. de Cincunegui, Juan Bautista, Josefa Ignacia, Antonia C. de Rosconi; sus hermanos políticos Martín Antonio, Cincunegui, María D. de Cincunegui y Carlos Rosconi; sus tíos, primos, sobrinos y demás, invitan a sus relaciones a acompañar los restos del extinto al cementerio del Oeste, hoy sábado 14, a las 15.30 horas.—Se ruega no enviar coronas.—Casa mortuoria, Milán 1943, Sáenz Peña, F. C. P.—El servicio estará a cargo de la empresa Pedro Menini y Hno., San Martín y sucursales. 114

ALFONSO AGOSTINI, Q. E. P. D., falleció el 13 de mayo de 1927.—Su esposa Cecilia Caciagli de Agostini; sus hijos Alba D. A. de Lindner, Idiel A. y Moderno A.; su hijo político Alberto J. Luchter; su nietito Alberto Jorge Luchter; sus hermanos Fioravanti, Esperanza A. de Landó y Josefa A. de Manente; sus padres políticos, hermanos políticos, primos, sobrinos y demás deudos, invitan a sus relaciones a acompañar los restos del extinto al cementerio de Oeste, hoy sábado 14, a las 15.30.—Casa mortuoria, Constitución 1544.—Carruajes y autos Casa Sicoli, Federico Lacroze 4168, Triunvirato 2141 y Rivera 1375. 114

EMMA MARIA SAUVAGE DE HAFNER, q. e. p. d., falleció el 12 de mayo de 1927, confortada con los auxilios de la santa religión y la bendición papal.—Su esposo Eduardo Hafner; sus hermanas Ulisia Sauvage de Prax y Ulisy Sauvage de Blanco; sus sobrinos y demás deudos, invitan a sus relaciones a acompañar sus restos al cementerio del Oeste, hoy 14, a las 10.—El duelo se despedirá por tarjeta.—Casa mortuoria, Santa Fe 1183. —Servicio casa Lázaro Costa, Callao y Santa Fe, Cabildo y Pampa y Río Ja 280. 114

JUAN GARCIA JUANICO, Q. E. P. D., falleció el 12 de mayo de 1927, confortado con los auxilios de la santa religión.—Su esposa Enriqueta Lybye de García Juanicó; sus hermanos Diana, Francisco, Carmen, Juana de Halliburton y Rafael; hermanos políticos, primos, sobrinos y demás deudos, invitan a sus relaciones a acompañar los restos del extinto al cementerio del Oeste, hoy sábado 14, a las 10 hs.—Casa mortuoria, Junín 1232.—Servicio casa Miras, Callao y Córdoba y Balcarce y Alsina. 114

RAFAEL BENINCASA ODDONE, falleció el 13 de mayo de 1927, confortado con los auxilios de la religión y la bendición papal.—Su señora madre María Oddone Vda. de Benincasa; su hermana Herminia; tíos Bartolomé Benincasa, Mateo Ricardi, Manuel Sampietro, Manuel Oddone, Luisa C. de Benincasa, Virginia O. de Ricciardi, Luisa Canessa de Oddone; primos y demás deudos, invitan a sus relaciones a acompañar los restos al cementerio del Oeste, hoy a las 15.—Casa mortuoria, Ensenada 146.—Se ruega no enviar coronas. Carruajes casa Perissé. 73978 114

RAFAEL BENINCASA ODDONE, Q. e. p. d., falleció el 13 de mayo de 1927.—La C. D. del Club Atlético Comercio invita a sus asociados a acompañar los restos de su extinto ex presidente al cementerio del Oeste, hoy sábado, a las 14 horas.—Casa mortuoria, Ensenada 146. 114

PEDRO MUSSI, Q. E. P. D., Falleció el 13 de mayo de 1927.—Sus hermanas Herminia Mussi de Mariani, Teodolinda Mussi de Moreschi y Josefa Mussi de Gallo, sus hermanas políticas Tsula Baletti de Mussi; sus hermanos políticos, sobrinos, primos y demás deudos, invitan a sus relaciones a acompañar los restos del extinto al cementerio del Oeste, hoy sábado a las 14, a las 10.—Unica invitación.—El duelo se despide por tarjeta.—Se ruega no enviar coronas.—Casa mortuoria, French 3033. —Servicio casa Bietti y Cía., Arenales 2829. 114

FELIPE ARCURI, Q. E. P. D.—Falleció en San Isidro el día 13 de mayo de 1927.—Su esposa, Carmen Retacco; sus hijos Rosa Vda. de Santoyani, Domingo, Felipe, Luis, Luisa, Pablo, Rodolfo y Elena; su hermano Vicente (ausente), sus hijos políticos Rosa Nocetti, Santiago Lizza, Carlos Mogau, Isabel Bisso, Lucía Rossi y Antonio Tautti; primos, sobrinos, nietos y demás deudos invitan a sus relaciones a acompañar los restos del extinto al cementerio local, hoy 14, a las 15 horas.—Se ruega no enviar coronas.—El duelo se despedirá por tarjeta.—Casa mortuoria, calle Diego Palma No. 427.—Carruajes de la casa Antonio Martino e Hijos.

MIGUEL ROBERTO CINCUNEGUI, Q. e. p. d., falleció el 13 de mayo, confortado con los auxilios de la santa religión.—Sus hermanos Juana Francisca C. de Cincunegui, Juan Bautista, Josefa Ignacia, Antonia C. de Rosconi; sus hermanos políticos Martín Antonio, Cincunegui, María D. de Cincunegui y Carlos Rosconi; sus tíos, primos, sobrinos y demás, invitan a sus relaciones a acompañar los restos del extinto al cementerio del Oeste, hoy 14, a las 15.30 horas.—Se ruega no enviar coronas.—Casa mortuoria, Milán 1943, Sáenz Peña, F. C. P.—El servicio estará a cargo de la empresa Pedro Menini y Hno., San Martín y sucursales. 114

ALFONSO AGOSTINI, Q. E. P. D., falleció el 13 de mayo de 1927.—Su esposa Cecilia Caciagli de Agostini; sus hijos Alba D. A. de Lindner, Idiel A. y Moderno A.; su hijo político Alberto J. Luchter; su nietito Alberto Jorge Luchter; sus hermanos Fioravanti, Esperanza A. de Landó y Josefa A. de Manente; sus padres políticos, hermanos políticos, primos, sobrinos y demás deudos, invitan a sus relaciones a acompañar los restos del extinto al cementerio del Oeste, hoy sábado, a las 15 horas.—Se ruega no enviar coronas.—El duelo se despedirá por tarjeta.—Casa mortuoria, Constitución 1544.—Carruajes y autos Casa Sicoli, Federico Lacroze 4168, Triunvirato 2141 y Rivera 1375. 114

EMMA MARIA SAUVAGE DE HAFNER, q. e. p. d., falleció el 12 de mayo de 1927, confortada con los auxilios de la santa religión y la bendición papal.—Su esposo Eduardo Hafner; sus hermanas Ulisia Sauvage de Prax y Ulisy Sauvage de Blanco; sus sobrinos y demás deudos, invitan a sus relaciones a acompañar sus restos al cementerio del Oeste, hoy 14, a las 10.—El duelo se despedirá por tarjeta.—Casa mortuoria, Santa Fe 1183. —Servicio casa Lázaro Costa, Callao y Santa Fe, Cabildo y Pampa y Río Ja 280. 114

JOAQUIN M. DE AYESTARAN, Q. e. p. d., falleció el 13 de mayo de 1927, confortado con los auxilios de la santa religión y la bendición papal.—Sus hijos Joaquín T., Manuel F., Nidia A. de Iñurrigarro, Dolores E. A. de Requena, María del Carmen A. de Secundarain y Horacio F.; sus hijos políticos Susana Barros, Sara Etchezahar, Cesáreo Iñurrigarro, Policarpo E. Requena y Dr. José M. Amondarain; sus hermanos políticos, hermanos políticos, sobrinos, primos y demás deudos invitan a sus relaciones a acompañar los restos del extinto al cementerio del Oeste, hoy sábado 14, a las 15.30.—El duelo se despedirá por tarjeta.—Casa mortuoria, Vera 1169.—Servicio casa Lázaro Costa, Callao y Santa Fe, Cabildo y Pampa y Rioja 280. 114

JOAQUIN M. DE AYESTARAN, Q. e. p. d., falleció el 13 de mayo de 1927, confortado con los auxilios de la santa religión y la bendición papal.—Sus hijos Joaquín T., Manuel F., Nidia A. de Iñurrigarro, Dolores E. A. de Requena, María del Carmen A. de Secundarain y Horacio F.; sus hijos políticos Susana Barros, Sara Etchezahar, Cesáreo Iñurrigarro, Policarpo E. Requena y Dr. José M. Amondarain; sus hermanos políticos, hermanos políticos, sobrinos, primos y demás deudos invitan a sus relaciones a acompañar los restos del extinto al cementerio del Oeste, hoy sábado 14, a las 15.30.—El duelo se despedirá por tarjeta.—Casa mortuoria, Vera 1169.—Servicio casa Lázaro Costa, Callao y Santa Fe, Cabildo y Pampa y Río Ja 280. 114

EMMA MARIA SAUVAGE DE HAFNER, q. e. p. d., falleció el 12 de mayo de 1927, confortada con los auxilios de la santa religión y la bendición papal.—Su esposo Eduardo Hafner; sus hermanas Ulisia Sauvage de Prax y Ulisy Sauvage de Blanco; sus sobrinos y demás deudos, invitan a sus relaciones a acompañar sus restos al cementerio del Oeste, hoy 14, a las 10.—El duelo se despedirá por tarjeta.—Casa mortuoria, Santa Fe 1183. —Servicio casa Lázaro Costa, Callao y Santa Fe, Cabildo y Pampa y Río Ja 280. 114

JUAN GARCIA JUANICO, Q. E. P. D., falleció el 12 de mayo de 1927, confortado con los auxilios de la santa religión.—Su esposa Enriqueta Lybye de García Juanicó; sus hermanos Diana, Francisco, Carmen, Juana de Halliburton y Rafael; hermanos políticos, primos, sobrinos y demás deudos, invitan a sus relaciones a acompañar los restos del extinto al cementerio del Oeste, hoy sábado 14, a las 10 hs.—Casa mortuoria, Junín 1232.—Servicio casa Miras, Callao y Córdoba y Balcarce y Alsina. 114

RAFAEL BENINCASA ODDONE, falleció el 13 de mayo de 1927, confortado con los auxilios de la santa religión y la bendición papal.—Su señora madre María Oddone Vda. de Benincasa; su hermana Herminia; tíos Bartolomé Benincasa, Mateo Ricardi, Manuel Sampietro, Manuel Oddone, Luisa C. de Benincasa, Virginia O. de Ricciardi, Luisa Canessa de Oddone; primos y demás deudos, invitan a sus relaciones a acompañar los restos al cementerio del Oeste, hoy a las 15.—Casa mortuoria, Ensenada 146.—Se ruega no enviar coronas. Carruajes casa Perissé. 73978 114

RAFAEL BENINCASA ODDONE, Q. e. p. d., falleció el 13 de mayo de 1927.—La C. D. del Club Atlético Comercio invita a sus asociados a acompañar los restos de su extinto ex presidente al cementerio del Oeste, hoy sábado, a las 14 horas.—Casa mortuoria, Ensenada 146. 114

PEDRO MUSSI, Q. E. P. D., Falleció el 13 de mayo de 1927.—Sus hermanas Herminia Mussi de Mariani, Teodolinda Mussi de Moreschi y Josefa Mussi de Gallo, sus hermanas políticas Tsula Baletti de Mussi; sus hermanos políticos, sobrinos, primos y demás deudos, invitan a sus relaciones a acompañar los restos del extinto al cementerio del Oeste, hoy sábado a las 14, a las 10.—Unica invitación.—El duelo se despide por tarjeta.—Se ruega no enviar coronas.—Casa mortuoria, French 3033. —Servicio casa Bietti y Cía., Arenales 2829. 114

FELIPE ARCURI, Q. E. P. D.—Falleció en San Isidro el día 13 de mayo de 1927.—Su esposa, Carmen Retacco; sus hijos Rosa Vda. de Santoyani, Domingo, Felipe, Luis, Luisa, Pablo, Rodolfo y Elena; su hermano Vicente (ausente), sus hijos políticos Rosa Nocetti, Santiago Lizza, Carlos Mogau, Isabel Bisso, Lucía Rossi y Antonio Tautti; primos, sobrinos, nietos y demás deudos invitan a sus relaciones a acompañar los restos del extinto al cementerio local, hoy 14, a las 15 horas.—Se ruega no enviar coronas.—El duelo se despedirá por tarjeta.—Casa mortuoria, calle Diego Palma No. 427.—Carruajes de la casa Antonio Martino e Hijos.

MIGUEL ROBERTO CINCUNEGUI, q. e. p. d., falleció el 13 de mayo, confortado con los auxilios de la santa religión.—Sus hermanos Juana Francisca C. de Cincunegui, Juan Bautista, Josefa Ignacia, Antonia C. de Rosconi; sus hermanos políticos Martín Antonio, Cincunegui, María D. de Cincunegui y Carlos Rosconi; sus tíos, primos, sobrinos y demás, invitan a sus relaciones a acompañar los restos del extinto al cementerio del Oeste, hoy 14, a las 15.30 horas.—Se ruega no enviar coronas.—Casa mortuoria, Milán 1943, Sáenz Peña, F. C. P.—El servicio estará a cargo de la empresa Pedro Menini y Hno., San Martín y sucursales. 114

ALFONSO AGOSTINI, Q. E. P. D., falleció el 13 de mayo de 1927.—Su esposa Cecilia Caciagli de Agostini; sus hijos Alba D. A. de Lindner, Idiel A. y Moderno A.; su hijo político Alberto J. Luchter; su nietito Alberto Jorge Luchter; sus hermanos Fioravanti, Esperanza A. de Landó y Josefa A. de Manente; sus padres políticos, hermanos políticos, primos, sobrinos y demás deudos, invitan a sus relaciones a acompañar los restos del extinto al cementerio del Oeste, hoy sábado, a las 15 horas.—Se ruega no enviar coronas.—El duelo se despedirá por tarjeta.—Casa mortuoria, Constitución 1544.—Carruajes y autos Casa Sicoli, Federico Lacroze 4168, Triunvirato 2141 y Rivera 1375. 114

NICOLAS A. LEVALLE, Q. E. P. d., falleció el 14 de mayo de 1924.—Su esposa invita a sus relaciones a la misa que en sufragio de su alma se oficiará hoy sábado 14 a las 8 en la iglesia Stella Mater Misericordiae. 73332 114

RICARDO G. LAFFUE, Q. E. P. D., falleció el 14 de mayo de 1922.—Su señora madre, María A. de Laffué, y demás familia invitan a sus relaciones a las misas que se oficiarán hoy 14, a las 10.30, en la iglesia de Nuestra Señora de la Paz, Lomas.—Favor que se agradecerá. 114

EDUARDA RODRIGUEZ LARRETA, ex directora de la Escuela Profesional No. 2, q. e. p. d., falleció el 20 de diciembre de 1926.—El personal directivo y docente invita a la misa que por el descanso de su alma hará oficiar en la capilla del Colegio de N. S. del S. Corazón, Crámer 2370, el domingo 15 del corriente, a las 10. 114

MARGARITA O'CONNOR DE O'REILLY, q. e. p. d., falleció el 6 de mayo de 1926, confortada con los auxilios de la santa religión y la bendición papal.—Sus hijos Patricio J., Annie M. y Rosie L., invitan a sus relaciones a la misa que por el eterno descanso de su alma se realizará el domingo 15 del corriente, a las 10 horas, en la iglesia de la Santa Cruz. 73499 114

JOSE C. BESALU, Q. E. P. D., Falleció el 13 de mayo de 1927, confortado con los auxilios de la santa religión.—Su esposa Venancia Sánchez de Besalú; su hija María Francisca; sus hermanos Mercedes, Raquel, Segismundo, Consuelo y demás deudos; ruegan a sus relaciones el asistan a sus exequias que se efectuarán hoy 14, a las 15.30.—El duelo se despedirá por tarjeta.—Casa mortuoria, Vera 1169.—Servicio casa Lázaro Costa, Callao y Santa Fe, Cabildo y Pampa y Río Ja 280. 114

JOSE C. BESALU, Q. E. P. D., Falleció el 13 de mayo de 1927, confortado con los auxilios de la santa religión.—Su esposa Venancia Sánchez de Besalú; su hija María Francisca; sus hermanos Mercedes, Raquel, Segismundo, Consuelo; sobrinos, sobrinos políticos, primos y demás deudos, invitan a sus relaciones al funeral que por el eterno descanso de su alma se realizará el lunes 16 del corriente a las 10 horas en la iglesia de Nuestra Señora de Balvanera.—Favor que se agradecerá. 74008 314

PEDRO MINA, FALLECIO EL 16 de abril de 1927.—FRANCISCO MINA, FALLECIO EL 21 de septiembre de 1924.—Su hermano Juan Mina; sus sobrinos Esteban y Concepción Nagore (ausentes), Josefa y Benedicta Nagore; su sobrina política Marcelina Oroz de Nagore (ausente) y demás deudos, invitan a sus relaciones al funeral que en sufragio de sus almas se oficiará en la iglesia de Nuestra Señora de Monserrat, el martes 17 del corriente a las 10 horas.—Favor que se agradecerá. — El duelo se despedirá por tarjeta. 73905 214

ERCOLINA PORTALUPI DE BELZA, q. e. p. d., falleció el 14 de mayo de 1925, confortada con los auxilios de la santa religión y la bendición papal.—Su esposo, Manuel E. Belza; su señora madre política, Isabel Figueredo; sus hermanas Martina, Nina y Josefina; sus sobrinos, sobrinas, cuñados, cuñadas y demás deudos invitan a sus relaciones a la misa que por el eterno descanso de su alma se celebrará hoy, sábado 14, a las 10, en la iglesia de San Agustín, Las Heras 2560.—Favor que agradecerán.—El duelo se despedirá por tarjeta. 200505 213

RODOLFO BOLLINI, Q. E. P. D., falleció el 13 de abril de 1927, confortado con los auxilios de la santa religión y la bendición papal.—Su esposa Germaine D. de Bollini; sus hijas Matilde B. de Benoit, María Teresa y Laura María; su hijo político Ramón Benoit; sus hermanos, hermanos políticos, sobrinos, primos y demás deudos, invitan a sus relaciones al funeral de cabo de año que por el eterno descanso de su alma se oficiará en la cripta de la iglesia de San Carlos, el lunes 16 del corriente a las 10 horas.—Favor que agradecerán. — El duelo se despedirá por tarjeta. 200720 114

JUANA BORDARAMPE DE BORDARAMPE, q. e. p. d., falleció el 15 de mayo de 1926, confortada con los auxilios de la santa religión.—Sus hijitos Juan Carlos, Guillermo Osvaldo y Víctor Alejandro; sus hermanos María B. de Bisacy, Graciano y Lorenza B. de Echevarría; sus hermanos políticos, sobrinos y demás deudos, invitan a sus relaciones al funeral de cabo de año que por el eterno descanso de su alma se oficiará en la cripta de la iglesia de San Carlos, el lunes 16 del corriente a las 10 horas.—Favor que agradecerán. — El duelo se despedirá por tarjeta. 72847 314

CRESCENCIO A. ORCOYEN, Q. E. P. d., falleció el 14 de mayo de 1927, confortado con los auxilios de la santa religión.—Sus hijos María Magnín de Orcoyen; su señora madre Inés Arana de Orcoyen; su padre político Santiago Magnín; sus hermanos Francisco F., Inés O. de Yarnoz (ausente), hermanos políticos, María Esther y Mercedes; hermanos políticos, tíos, sobrinos y demás deudos invitan a sus relaciones al funeral que por el eterno descanso de su alma se efectuará el lunes 16 del corriente, a las 11 horas, en la iglesia de Ntra. Señora de Balvanera.—Favor que agradecerán.—El duelo se despedirá por tarjeta. 200448 413

SANTIAGO G. O'FARRELL, Q. E. P. d., falleció el 17 de mayo de 1926. —Su esposa doña Margarita Harrington de O'Farrell; sus hijos políticos Emilia T. O'F. de Fortín, Luis P., León R., Santiago G., Juan M., Ruth M., César V., Gabriel, Uriel, Clara M. y Alejandro; sus hijos políticos Imelda D. de O'Farrell, Dr. Paul Fortín, May N. de O'Farrell, Elena S. de O'Farrell, María C. de O'Farrell, Ethel D. de O'Farrell, Eduardo H. Maguire, Constancia R. de O'Farrell y Susana M. de O'Farrell; sus hermanos, hermanos políticos, nietos, sobrinos y demás deudos, invitan a sus relaciones al funeral que por el eterno descanso de su alma se realizará el martes 17 del corriente a las 11 horas, en la iglesia de Nuestra Señora de la Balvanera. 73494 513

UNICA EMPRESA VOLPI DE JOSE VOLPI COSTA

1060 - Tucumán - 1060

SERVICIO FÚNEBRE AUTOS Y CARRUAJES

U. T. 38 - MAYO - 0350 y 0351

PROFESIONALES

Afecciones del estómago e intestinos. Especialista: Doctor Culandreili, Sgo. DEL ESTERO 484 de 2 a 5. v. M. 31

Acné, Eczemas, crónicos, Cabello, Ulceras, Avariosis, nuevos tratamientos. Dr. Betolli, del Hospital S. Louis, de París; Lavalle 1790, de 9 a 11 y 14 a 20. v. M. 31

Enfermedades del pulmón e infecciosas, Dr. Francisco Destéfano, Prof. titular de Clínica epidemiológica de la Facultad de Medicina; Alsina 1618; de 16 a 17 horas; Rayos X. v. M. 31

Dr. MANUEL COPELLO Enfermedades de señoras (Matriz, Ovarios, Partos). Rayos X. Del Hosp. Rawson. Moreno 835; de 14 a 16. v.25May.

Dr. U. CARBONE Cancer, Tumores. Trat. por Radium o Radiumcirugía. Hosp. serv. Hombres. Jefe serv. enf. mujeres. Hosp. Fernández. Ayacucho 1027, de 2 a 4. v. mayo 22

Dr. SANTIAGO VARALLA Cirugía y enfermedades de señoras; Santa Fe 1971; de 16 a 18; U. T. 41, Juncal 5827 v. M. 31

Dr. JOSE V. VARALLA De regreso de Europa. Diploma de la Facultad de París. Cirugía de Vías Urinarias. Piel y afecciones de la sangre. Diatermia.—Nieve Carbónica: Rayos X; Lavalle 1750; de 13 a 16 horas; Unión 28. Mayo 2051. v. M. 31

Dr. Podestá, Especialista en NIÑOS PARALISIS INFANTIL Sin operación, electricidad, ni aparatos. Debilidad congénita, etc. Uriburu 1680 Horas: 2 a 4. U. T. Juncal 1433. v-M 16

Dr. C. Fonso Gandolfo Director del Dispensario Público Nacional TUBERCULOSIS, ASMA, VIAS RESPIRATORIAS, RAYOS X; Corrientes 1437; U. T. 7335, Mayo; de 14 a 17. v. M. 31

PARTICIPACIONES

EMMA BRASCH DE GRIEBEN, Q. e. p. d., falleció el 12 de mayo de 1927.—Su esposo Otto Grieben; sus hijos Otto J., Emma y Arturo; sus hijas políticas Ela Wehmann de Grieben y Elsa von Arnin de Grieben; sus nietos y demás deudos, participan a sus relaciones que su restos fueron inhumados ayer en el cementerio Alemán.—Sic. Gilemes 4277.—Servicio casa Lázaro Costa, Callao y Santa Fe, Cabildo y Pampa y Rioja 280. 114

PANTALEON A. RAMOS, Q. E. P. d., falleció en Mar del Plata el 8 de mayo de 1927.—Sus hermanas, hermanos, cuñados, sobrinos y demás deudos, participan a sus relaciones su fallecimiento y que sus restos fueron inhumados en el cementerio viejo de esa ciudad, el día 9 de mayo.—Servicio de la empresa A. Sampietro. 200658 114

MISAS Y FUNERALES

VENTURA S. COLL ARECO, Q. E. P. d., falleció el 15 de mayo de 1926. —Sus padres Carlos A. Coll y María Isabel Areco de Coll; sus hermanitos; su señora abuela Manuela Navarro de Coll; sus tíos, primos y demás deudos, invitan a sus relaciones al funeral que por el eterno descanso de su alma se realizará el lunes 16 del corriente, a las 11 horas, en la iglesia San Nicolás de Bari. 73975 314

CURACIÓN PRONTA Y SEGURA CON LAS PASTILLAS del Dr. ANDREU De venta en todas las Farmacias

AVISOS DEL DIA y VENTAS A EFECTUARSE HOY Y MAÑANA

BRAVO BARROS Y CIA.

Centro de Vélez Sársfield. Judicial.—

Juan B. Alberdi 3312-21. Gran casa moderna para habitación y renta. Entre Pergamino y Azul. A dos cuadras de Rivadavia y a cuatro de la Avenida San Pedrito. Adoquinado, tranvía y servicio de automóvilnus al frente. De altos. Estacionamiento para garage que abarca toda la superficie del terreno y amplia casa-habitación en altos. La renta puede calcularse fácilmente en $ 500 mensuales. Juez Dr. M. A. Figueroa, secretario Dr. J. V. Oderigo. Juicio sucesorio de D. Domingo Ayerza. Base, $ 25.000.

El **martes 17 de mayo,** a las 15 (3 p. m.), en nuestro hall, 351 San Martín, 361. Terreno, según tasación 1924 (1927) por 42m70 (49v31), teniendo en el costado Oeste un martillo a favor de 8m66 (10v.) por 8m13 (9v46). Ad corpus. **Bajos:** Grandioso local para garage, con piso de portland, cortinas metálicas y columnas de hierro, una habitación, cocina y demás casas. **Altos:** Vestíbulo, sala, antesala, comedor, cuatro habitaciones, cuarto de baño, cocina, dos piezas para el servicio. Frente imitación piedra, zaguán con revestimiento de mayólicas, cielorrasos de yeso, mosaicos pulidos, piso pino tea, mosaico, escalera de mármol, carpintería y cerrajas de cedro, instalación de luz eléctrica y cloacas. Escrituras por cuenta oficina del Sr. Sebastián J. Gogorza. Saldo a 2 años de plazo. Comisión 2 o/o. Informes, 351 San Martín 361. —Bravo Barros y Cía. 200710 114

Carlos Olmi

Hoy a las 16, en Reconquista 353.—

Larrea 1224 la gran finca con 50.000 cédulas. Base las 50.000 cédulas. 200716 114

Hoy a las 16, en Reconquista 353.—

La finca en Mar del Plata, Playa La Perla, San Juan 1128, esq. Balcarce 2568, Amplísima. Base, $ 60.000. 200717 114

Hoy a las 16, en Reconquista 353.—

Sucre 2230 al 2242. Son dos fincas en el corazón de Belgrano. Base por la número 2230, $ 12.000. Por las núms. 2234 al 42, $ 20.000. 200718 114

Hoy a las 16, en Reconquista 353.—

Martín García 722, con frente a dos calles. Base, $ 20.000. 200719 114

Hoy a las 16, en Reconquista 353.—

Finca y lotes en San Fernando. 200720 114

RODOLFO P. PERACCA

Hoy. Guido y Juncal.—

Hermoso petit hotel.—

¡Venta terminante! ¡Con autorización judicial!—

¡Llave en mano! ¡Cédulas y plazos!—

En la mejor ubicación del Norte, frente a los jardines de la gran mansión de D. Luis E. Zuberbuhler y rodeado de los palacios de Rodríguez Larreta, Landajo y Mur. Propiedad construída a todo costo, con derroche de detalles de lujo, distribución acertada y consta de gran planta recepción. Primer piso alto: 3 dorm. y 2 baños; 2o. piso alto: 2 dorm. y un baño. Hall de serv., baño, cocina, pieza cocina, comedor para serv. y lavadero. Confortable, con ascensor, calefacción, etc. Terminante con autorización judicial en la sucesión de don Justo C. Saavedra. Base, $ 85.000, admite, excedente mitad al contado y mitad a un año. Se adquiere sin capital.

Hoy, **sábado 14 de mayo,** a las 16, allí. Talcahuano 90.—Rodolfo P. Peracca. 200757 114

¡Un soberbio terreno entre palacios!—

Juncal y Suipacha, en esa interesante ubicación, propiedad Suipacha 1239. En terreno de medidas magníficas: 16 v. c. por 74. ¡Para una lujosa construcción! La edificación existente se halla en perfecto estado. Consta de: sala, antesala, comedor, 7 dormit., etc. ¡Produce buena renta! Base, $ 65.000, admite $ 30.000 efectivo, el excedente mitad al contado y mitad a un año. ¡Con $ 14.000 se adquiere! Hoy, **viernes 15 de mayo,** en mi salón de ventas. Visítese de 15 a 17.—Rodolfo P. Peracca. 200758 114

Mañana.—

¡La ubicación de mayor significación en el Oeste de la Capital!—

Rivadavia y J. M. Moreno.—

¡Para la gran casa de renta, cinematógrafo, etc.!—

A la salida del Subterráneo, Acoyte 37 al 91, propiedad en gran terreno de 27 por 45. ¡Medidas extraordinarias! Allí mismo será la esquina de Yerbal, pues la Municipalidad ha dispuesto la apertura de esa calle, lo que equivale decir que su valor se elevará de inmediato. ¡Brillante oportunidad! Este negocio merece estudiarse. Hoy sale a la venta con una base que representa $ 60 la v. c., con construcciones, o sean $ 75.000 de los cuales 55.000 a 3 años y el excedente mitad al contado y mitad a 3 años, es decir, con $ 10.000 se adquiere!

Mañana, 15 de mayo, a las 16, allí. Visítese de 10 a 12.—Rodolfo P. Peracca. 200759 114

Dr. Enrique FERREYRA

Garganta, Nariz, Oídos. Profesor Supl. Facultad, **Viamonte 740.** Diariamente, 3 a 6 p. m.; mart., juev. y sáb., 10 a 12. v. M. 31

Dr. CABAUT Director y oculista cés. Enfermedades de los Hospital Franchos. Enfermedades de los ojos, anteojos operaciones, etc. **Consultas:** lunes, miércoles y viernes, de 9 a 17, martes y jueves de 13 a 17. **Bartolomé Mitre 1175;** U. T. 37. Riv. 2993.

Dr. BAFICO Piel, Secretas, Urinarias. Ex director Sanatorio de señoras y médico de sala Hosp. Rawson; **Tucumán 719;** de 14 a 19. v. M. 31

Dr. BANCALARI Del Hosp. Durand. **Piel, avariosis y venéreas. Aplicaciones de Radium en tumores, Paraná 1022,** de 2 a 6. v. M. 31

Dr. O'FARRELL Profesor de la Facultad de Medicina. Enfermedades de señoras, atiende su consultorio; **Paraguay 1566** de 14 a 16. v. M. 31

Dr. CIARLO Jefe Clínica Servicio necología y vías urinarias Hosp. Rawson. Especialista Servicio Cirugía. Consult. **Callao 686,** de 14 a 18. Mart., juev. y Sáb. Teléf. 4388, Juncal. vjnl

Dr. WERNICKE De regreso Enfermedades de la piel, epilación, etc. Jefe del serv. Hosp. Alvear. Lun., miérc. vier., de 3 a 7, **Paraguay 659, U. T. 31 Retiro 1679.**

Dr. F. ROMERA Clínica general.—Rayos X. Consultas de 3 a 6; **Bmé. Mitre 1035,** U. T. 4223, Rivadavia. v. M. 31

Doctora GIORGI Médica de la Facultad de París. Hosp. R. Mejía. Especialista enfermedades de mujeres, trasladó a **Uruguay 335.** 213

Dr. PAGNIEZ. De los Hospitalitar. De regreso Europa reabierto consultorio. **CALLAO 1143.** Cirugía y señoras.

Dr. CARLOS M. SQUIRRU Médico cirujano, especialidad: Clínica quirúrgica. Consultas de 15 a 18. Maipú 777. U. T. 0908. Retiro.

Dr. PALACIO Director del Dispensario Antituberculoso núm. 2 **Adquiere y vende** derecho de clínica médica de la Facultad Enferm. internas. **Rivadavia 4111, 3 a 5.**

Dr. R. NOVARO Vende docendi y jefe de clínica del Inst. de Clínica Médica (Hosp. Rawson. Especialista de las enfermedades del Ap. digestivo (Estómago, intestino, hígado, y nutrición. Rayos X; de 2 a 6 p. m.; **Cerrito 1030.**

Corazón, Estómago y Pulmones

Dr. Davison.—Ex médico interno Hospital Real de Edimburgo. — Rayos X. Horas de consulta de 13 a 17 (1 a 5). Bartolomé Mitre 1417.

Dr. EMILIO TORTI De regreso de Europa. Trat. modernos: **Vías urinarias,** Riñón, vejiga, próstata, uretra, **Piel,** avariosis, **Neurastenia** (debilidad), mareos, **Zumbido de oídos. Venezuela 986,** de 9 a 12 y de 14 a 19.

Dr. BELTRAN Director del Sanatorio Nacional Mentales y Nerviosos, **Viamonte 776,** U. T. 0787, Retiro, De 14 a 16 menos mar. y juev.

Amplia casa. Deán Funes 942.—

Entre Estados Unidos y Carlos Calvo. A media cuadra de la Avenida General San Juan. Cómoda, bien construída. Individualísima para una familia numerosa. Llave en mano. Tranvías y ómnibus a todas direcciones. Base, $ 32.000.

El **lunes 16 de mayo,** a las 15 (3 p. m.), en nuestro hall.

11v23 por 53v41. 51v04 y 8v54 en el contrafrente. Vestíbulo, sala, escritorio, cuatro dormitorios, una maníta, baño, pieza plancuar, cuarto ropero, una pieza servicio en altos, cocina, comedor, una pieza madera, depósito y carbonera de madera, lavadero cubierto y tres patios. Frente visitarse de 15 a 17.—Bravo Barros y Cía. 199094 m.8

Al lado de la Av. Rivadavia.—

Escalada 64. A 50 metros de los tranvías y ómnibus, a 2 cuadras de la estación Villa Luro, F. C. O.. Casa bien tenida y cómoda. Llave en mano. ¡Puede dar 1680 $ al año. Base, 9.000. $ 72 al contado y 1|2 a 1 y 2 años, interés $ o/o.

El **domingo 15 de mayo,** a las 16 (4 p. m.), en la misma. 10v45 por 29v79 y 10v60 en el contrafrente. Tres habitaciones, baño instalado, cocina, pileta, pieza, lavadero cubierto.—Bravos Barros y Cía. 199092 m.8

Casa muy linda en Belgrano.—

Oblicado 3030, entre Iberá y Guayra. A una cuadra de Avenida Cabildo, a cinco de la estación Núñez (eléctrico). Excelente edificio moderno, estilo colonial, muy bien construído. Produce $ 2700 al año. Base, $ 22.000, $13 parte al contado, el resto a 1 y 2 años, 7 o/o de interés.

El **domingo 15 de mayo,** a las 15 (3 p. m.), en la misma. 10v55 por 29v48; 29v26 y 10v53, en el contrafrente. Hall, comedor, tres dormitorios, baño instalado, cocina completa, carbonera, pileta, pieza baños (uno instalado), para el servicio, y baño servidumbre, pieza y escalera de madera. Puede visitarse de 14 a 18.—Bravo Barros y Cía. 197901 M.4

Moreno y General Urquiza—

Judicial. La esquina frentera al Norte y al Oeste. A una cuadra de la Avenida Rivadavia, a tres de Rivadavia, a cuatro de la Plaza Once de Septiembre y del subterráneo. En la ubicación más interesante de ese barrio central. 15 varas por 22.50, con construcciones. Todo puede edificarse allí: locales para comercio, casas-habitación o propiedad de renta. Juez Dr. José M. Padilla, secretario Dr. L. Casanova. Juicio sucesorio de D. Ricardo Domínguez. Base, $ 18.548.96.

El **domingo 22 de mayo,** a las 15 (3 p. m.), en la misma. 9m33 (10v77) por 19 m. 32 (23v01). Salón para negocio con entrada independiente, cuatro habitaciones, cocina, pileta y patio. 8 o/o a cuenta de precio, Comisión 2 o/o. Informes, 351 San Martín 361.—Bravo Barros y Cía. 200452 m-

ADOLFO BULLRICH y Cía.

REMATES, COMISIONES Y ADMINISTRACION DE PROPIEDADES

JUDICIAL - LIBERTAD 1376

ENTRE LAS AVENIDAS QUINTANA Y ALVEAR

Frente a la plazoleta Carlos Pellegrini. Ubicación privilegiada dentro del lugar más aristocrático de la ciudad. Espléndido petit hotel edificado con materiales de primer orden, en terreno de medidas bien proporcionadas.

BASE $ 135.000 m/n.

CON $ 100.000 M/N. A TRES AÑOS DE PLAZO.

EL 24 DE MAYO

200783 114

Judicial, con retasa: Libertad 1376.—

Entre las avenidas Quintana y Alvear. Espléndida casa habitación, ubicada en el barrio más aristocrático de la ciudad. Tiene frente imitación piedra, puerta de hierro forjado, balcón de mármol. Consta de dos plantas principales, medio sótano y azotea. En el medio sótano se distribuyen: una pieza a la calle, pasillo para servicio, patio, despensa, cocina, antecocina, una pieza, cuarto de baño para servicio y dependencias. En el primer piso: zaguán con escalera de mármol, sala al frente, hall, escritorio, comedor, comedor antecomedor, escalera, ascensor, patio y jardín al fondo. Toda la planta de reconstrucción con pisos de marqueta, zócalos de caoba, roble, nogal y paredes revestidas en seda. En el segundo piso: dormitorio y cuarto de baño instalado al frente, hall, tres dormitorios y dos cuartos de baño en el interior. En la azotea: lavadero con tres piezas y baño y en cuerpo separado bohardilla con dos locales.

Tasación, $ 200.000 m/n. Base retasada, $ 135.000 m/n

El comprador podrá constituir una hipoteca de $ 100.000 m/n., a tres años de plazo, con 8 o/o de interés, pagaderos por semestres anticipados, debiendo escriturarse, en este caso, por ante el escribano señor Antonio E. Soares.

El **martes 24 de mayo**, a las 15, en nuestra. Av. L. N. Alem 1950. Orden del juez Dr. Carlos A. Varangot (Juzgado No. 4), en los autos sucesorios de don Tomás Bell, que tramitan ante la secretaría No. 22, a cargo del Dr. Juan A. García. La propiedad está edificada en terreno que se compone, según títulos, de dos fracciones: la primera mide: 9.16 metros de frente al Este, a la calle Libertad; 25 metros en el costado Norte; 36.60 metros al Sud, desde cuyo extremo Oeste parte una línea quebrada que mide: 2.48 metros con dirección NO., donde quiebra rumbo N., y mide 16.49 metros y vuelve a quebrar rumbo al SE., midiendo 1.60 metros hasta juntarse con el extremo Oeste de la línea Norte. La segunda fracción linda por los fondos con la anterior, mide: 17.20 metros en el costado Este; 14.10 metros al Sud; 6.75 metros en el NNE. y 25 metros en el NNO. y ONO. Exigiremos $ o/o de seña y 2 o/o de comisión. Otros informes y planos en nuestra casa, Av. L. N. Alem 1950.—Adolfo Bullrich y Cía.

199625 m.10

"La Favorita", en Villanueva

(F. C. S.), a 3 horas de la Capital, 2897 hectáreas, que forman este reputado establecimiento, en 3 lotes de 299 a 2299 hectáreas. A 4 leguas de Villanueva y 8 de Gral. Belgrano, ambas del F. C. S.

Lote 1 (Casco de estancia): 2299 hectáreas con gran proporción de campo alto, de muy buena calidad, apto para agricultura o invernada, con 17 divisiones interiores. Tiene 3 molinos, tanques y bebederos; gran casa habitación de material; jardín, quinta de verduras y frutales; monte de 50 años, con árboles forestales y de adorno; molino con dos tanques de 20.000 litros. Casa para servicio y para mayordomo. Garage, cochera y dependencias. Gallinero, galpón de 45 x 7 mts.; 10 boxes; pistas, corrales, bañaderos y otro galpón de materiales.

Lote 2: 298 hectáreas de campo flor. Tiene molino, jagüel, brete y alambrados que figuran en el plano.

Lote 3: 298 hs., en su mayor parte campo riquísimo; para cualquier aplicación.

Bases, $ 180 (lote 1) y $ 300 m/n. la hectárea (lotes 2 y 3).

El **viernes 20 de mayo**, a las 15, en nuestra casa Av. L. N. Alem 1950, se dará preferencia a los lotes 2 y 3, debiendo verificarse por Villanueva, dirigiéndose—previo aviso—a la casa "El Cielito", de Etchenique y Cardoso, donde partirán autos. Escrituras ante el Sr. David Gil Palacios. Av. de Mayo 576. $ o/o a cuenta de precio y 2 o/o de comisión. Folletos y planos en nuestra casa. A. Alem 1950.—Adolfo Bullrich y Cía.

197576 m-3

Judicial: terreno en Saavedra.—

Parolisien entre Washington y Forest, 43 mts. 30 de frente por igual fondo; a 3 cuadras de la estación Sanvedra, FCCA. **Tasación, $ 5 el m. c. Base, las 2/3 partes, $ 3.33 el m. c. (o sean $ 3.50 los 0.75 m. c.).**

El **martes 24 de mayo**, a las 15, en nuestra. Av. L. N. Alem 1950. Orden del Juzgado No. 4 a cargo del Dr. Carlos A. Varangot. Secretaría 22 del Dr. Juan A. García, en el juicio suc. de Tomás Bell. Exigiremos el 8 o/o a cuenta de precio y el 2 o/o de comisión. Otros informes en nuestra casa, Av. L. N. Alem 1950.—Adolfo Bullrich y Cía.

199623 m.10

Judicial, sin base, Méjico 1020.

Entre B. de Irigoyen y Lima, propiedad edificada en terreno que mide 12m09 de frente por 23m15 de fondo, teniendo en el costado Este a los 5 ms. de la línea de la calle un martillo en contra de 2m20. La remataremos por orden del juez doctor I. Casaux Alsina. Secretaría Tuculet, en el juicio suc. de doña Celestina G. de Casalins.

Sin base, al mejor postor.

El **jueves 24 de mayo**, a las 15, en nuestra. Av. L. N. Alem 1950, Venta "Ad-Corpus". Seña 10 o/o; comisión 2 o/o.—Adolfo Bullrich y Cía.

199618 m.10

Judicial. Terrenos en Rosario.

Con frente al Río Paraná y lindando con el pueblo de Florida, el camino general a Rosario, terrenos y vía del F. C. C. P. S. Fe. 195.026 metros cuadrados 44 decímetros de terreno alto, en buena ubicación, indicados para la instalación de fábricas, subdivisión en quintas y solares o propiedades de recreo. Tasación, pesos 40.000 m/n. Base, las 2/3 partes, pesos 26.666.66 m/n (o sea $ 0.13 el metro cuadrado).

El **martes 24 de mayo**, a las 15, en nuestra. L. N. Alem 1950. Orden del Juzgado No. 4 del Dr. Carlos A. Varangot, secretaría No. 22 del Dr. Juan A. García, en el juicio sucesorio de don Tomás Bell. Exigiremos 8 o/o a cuenta de precio y 2 o/o de comisión. Otros informes, en nuestra casa, Av. L. N. Alem 1950. Buenos Aires, o al Sr. Ovidio Rodríguez, Santiago 735, Rosario.—Adolfo Bullrich y Cía.

199624 m.10

JUDICIAL

"LA VENTANA" EN C. SUAREZ

Un establecimiento formado, con mejoras, que puede entrar a explotarse de inmediato. Son 9250 hcts. de campo — especial para la cría de vacunos y lanares y en parte para agricultura — actualmente muy pastoso por estar desocupado desde el mes de marzo p. pdo., estando arrendado hasta entonces en $ 46.500 m/n. anuales, lo que representa el 8.5 o/o de la actual.

BASE RETASADA DE $ 55 M/N. HCT.

Con cómodas facilidades de pago

EL MARTES 24

200732 114

Judicial. Con retasa. 9250 hectáreas en Coronel Suárez.—

Deslinde con Tornquist. Es el campo conocido por "La Ventana". Dista poco más de una legua de la estación Hotel Sicardi, 5 leguas de la estación La Ventana, 5 1/2 de Peralta, todas del F. C. S., y 7 1/2 leguas de O'Brien y Rauch, Quillinal, todas del F. C. R. A. E., y de Tornquist y 8 de Saldungaray, ambas del F. C. S. Campo de muy buena calidad, con excelentes aguadas naturales, buenos pastos, especial para ganadería y en parte para agricultura, habiendo producido excelentes rendimientos de trigo, centeno, avena, etc.

Tasación, $ 1.017.526.38 m/n. Base, las 2/3 partes retasada en un 25 o/o, pesos 508.763.19 m/n. (equivalente a $ 55 m/n. la hectárea), naradores: tercera parte al contado y el resto mitad a un año y medio y mitad a tres años de plazo a contar desde la fecha de posesión, con garantía hipotecaria e interés del 8 o/o anual, por semestres anticipados desde la fecha de la toma de posesión judicial.

El **martes 24 de mayo**, a las 15, en nuestra casa. Av. L. N. Alem 1950.

El campo está alambrado en su perímetro y dividido en 12 potreros grandes y 6 chicos. Tiene casa habitación de dos pisos, de material, con techos de hierro galvanizado, sobre tejuela que consta: en planta baja: de 6 habitaciones, cocina y baño, y en alto de 4 habitaciones y dos de madera, corrales, bañadero de material de 12 ms.; una construcción de 3 x 25 ms., un galpón de piedra de 6 ms. por 30 ms.; otro bañadero con escurridero para ovejas, manga, galponcito y 5 puestos en el campo.

Orden del señor juez Dr. Mariano de Vedia y Mitre, a cargo del Juzgado No. 5, en el juicio sucesorio de doña Mercedes Castellanos de Anchorena, que tramita por la Secretaría No. 28, a cargo del Dr. Francisco D. Cuessada. En el caso de que los compradores hicieran uso de las facilidades de pago, la escritura se otorgará por ante los escribanos Dr. Dámaso Salvatierra y Carlos Pereyra Ramírez. Debiendo contener dicha escritura todas las cláusulas que contienen las escrituras del Banco Hipotecario Nacional, con la única excepción de las que son especiales para el Banco exclusivamente. Se avisa, por Saldungaray y Coronel Suárez, dirigiéndose a los Sres. Gorriti, en el campo, los que facilitarán la inspección. Exigiremos $ o/o a cuenta de precio y 2 o/o de comisión. Otros informes y planos en nuestra casa, Av. L. N. Alem 1950.—Adolfo Bullrich y Cía.

199625 m.10

G. G. GROSSO

Grosso Hnos. y Cía. — Sarmiento 533 — Guanacache 5043

BELGRANO R.

Entre chalets y jardines

35 LOTES, EN 80 MESES

MAÑANA

74081 114

En Belgrano R., 35 lotes entre chalets y jardines, sobre las Avdas. Forest y Los Incas, calles Heredia, 14 de Julio y Estomba. Todos saben que frente a las calles citadas [illegible] se levantan en tierra de muchos pesos la vara cuadrada, al contado, los regios edificios de los hombres más ricos nacidos de las colonias alemana e inglesa. Pero lo que todos no saben es que, en el 9 de Julio de Belgrano, quedan 35 lotes para ser liquidados en 80 meses, sin base y sin precio y a 2 metros sin base y otros 3 más dentro de los 15 días en mi oficina. Los interesantes se apartan en el Banco Tornquist. Escrituras inmediatas por ante el escribano Sr. Antonio Otero. Descuento del 15 o/o a los que paguen al contado. Posesión inmediata. Comisión 2 o/o. Planos sobre los mismos terrenos y en Pampa 3272.

Los remitirá.

El **domingo 15 de mayo** a las 14 horas, sobre los mismos. Oficina de Tierras, —G. G. Grosso, Sarmiento 533, U. T. 2720, Retiro y Guanacache 5043, U. T. 1138 Urquiza.

71517 v.15

En Belgrano R., Pampa 3272, entre Conde y Freyre, 3 soberbios lotes rodeados de los más hermosos chalets del barrio; tres lotes que reclaman tres mansiones. Miden 10m50 de frente por 38 mts. de fondo, formando superficies de 501, 505 y 520 metros cuadrados cada lote. Las palabras están de más; estos lotes se recomiendan solos. Escrituras inmediatas por ante el Escribano Sr. Antonio Otero. Seña 3 o/o. Comisión 2 o/o. Los rematará:

El **domingo 15 de mayo** a las 16 horas, sobre los mismos, sin base. 20 o/o al contado y el resto en cuatro cuotas anuales escalonadas de 20 o/o cada una con el 7 o/o de interés. Oficina de Tierras.—G. G. Grosso.

71517 v.15

PERALTA MARTINEZ & SERNA

CASAS

Sobre el Parque Lezama.—

Altos y bajos. Irala 3638, entre Martín García y Pilcomayo. Propiedad moderna, tres buenas casas para familia, en el centro de un importante barrio. Base, $ 37.000. Incluso $ 25.000 en hipoteca que vence en octubre de 1923. Interés $ 1/2 o/o.

El **viernes 20 de mayo**, a las 16, en nuestra, 320 San Martín 326. Terreno: 10 v. por 21v65 en el N., 21v24 en el S. y 14v43 contraf. Edificio: Frente simil piedra con balcones. Consta cada casa de zaguán, vestíbulo, sala, 4 habitaciones, baño, cocina, patio, etc. Renta, $ 6220 al año. Título perfecto.—Peralta Martínez y Serna.

199616 m.19

Coronel Díaz 1721. A plazo.—

Entre Güemes y Charcas. En barrio de familias, rodeada de edificación moderna de importancia. Buena casa habitación de una planta. Base, $ 29.000. 1/2 a 1 año de plazo, con 7 3/4 o/o de interés.

El **jueves 19 de mayo**, a las 16, en nuestra casa, 320 San Martín 326. Terreno: 10 vs. por 37v41 en el S. y 37v39 en el N. Ad corpus. Edificio: Consta de sala, gran hall con estufa, amplio comedor, tres dormitorios, baño instalado, cocina, w. c., 2 habit. de servicio, lavadero, 2 patios, etc. Visítese; se entregará desocupada. Título perfecto. Seña, 8 o/o. Comisión, 2 o/o.—Peralta Martínez y Serna.

199461 m.9

Casa en Liniers. A plazos.—

Amoretti 127, entre R. Falcón e Ibarola. A 1 cuadra de la Av. Rivadavia. Muy cómoda y moderna. Base, $ 8000, incluso $ 7000 en hipoteca a 10 años de plazo con 8 o/o de interés anual.

El **domingo 22 de mayo**, a las 14.30, allí. Terreno: 10 por 23v93. Edificio: Jardín con verja al frente, consta de tres habitaciones con galería, cocina, baño, una piecita, patio, fondo, w. c., lavadero, etc. $ o/o de seña y 2 o/o de comisión —Peralta Martínez y Serna. 200752 m14

Gorriti 4015. Con cédulas—

Entre Gazcón y A. de Figueroa. Buena casa habitación, en el centro de un barrio moderno, con tranvías en todas direcciones. Base, 26.500 $. Incluso 15.500 cédulas, a estilo de plaza.

El **jueves 19 de mayo**, a las 16, en nicasa, 320 San Martín 326. Terreno, 10x40 varas. Ad-corpus. Edificio: Entrada de mosaicos, jardín, consta de comedor, 5 dormitorios, baño, cocina, w. c., lavadero, terraza, 2 patios mosaico, etcétera. Visítese; es buen negocio.—Peralta Martínez y Serna.

199034 m8

Para familia.—

Coronel Díaz 1724. Con cédulas. A una cuadra de la Avda. Santa Fe. Amplia casa habitación. Base, $ 25.000, incluso 10.000 cédulas argentinas a estilo de plaza, y $ 10.000 en 2o. término, a 1 año, con 7 o/o.

El **jueves 19 de mayo**, a las 16, en nicasa, 320 San Martín 326. Terreno: 8 v 50 por 32 v 02 en el N., 32 v 84 en el S. y 8v91 contraf. Ad corpus. Edificio: Frente simil piedra, consta de sala, comedor, vestíbulo, hall, 5 habitaciones, baño instalado, cocina, hab. de serv. y w. c., patio, etc. Visítese; se entregará desocupada. $ o/o de seña y 2 o/o de comisión.—Peralta Martínez y Serna.

200162 m. 12

A. C. TAQUINI & Cía.

BME. MITRE 475. U. T. 33 Avda. 3998

MAÑANA

EN LO MEJOR DE RAMOS MEJIA

ESPLENDIDA UBICACION

12 LOTES EN 80 MESES

200708 114

En Ramos Mejía, 12 lotes en 80 meses, sin interés. Avellaneda y Castelli. A 6 cuadras de la estación del tren a 29 de Rivadavia. 12 ramos muy lindos, todos rodeados de preciosa edificación. Sin base. ¡Por lo que den! Sólo 3 mensualidades en el remate.

El **domingo 15 de mayo**, a las 16.30, allí. Plano a nuestra casa, Bmé. Mitre 475, U. T. 33 Avda. 3998.—A. C. Taquini y Cía.

199060 88

En Belgrano, Juramento 1417

33. Sobre la estación Belgrano (eléctrico), de las Barrancas y de Avenida Vertiz con numerosas líneas de tranvías y ómnibus. Construcción sólida, garage, zaguán revestido de mármol, vestíbulo, galería, sala, comedor, escritorio, 4 habitaciones, 2 de servicio, cuarto de baño instalado y demás dependencias y en altos, departamento de 2 habitaciones, galería etc., cloacas y adoquinado pago 19 varas por 30 de fondo. Base, $ 26.000. ¡Todo a plazo!

El **domingo 15 de mayo**, a las 16, allí. Visítese de 14 a 17 horas.—A. C. Taquini y Cía.

199061 m-8

En Belgrano. 3 lindos lotes de terrenos. Moldes entre Republiquetas y Núñez, a 2 cuadras de las Avdas. Cabildo y Crámer, 1 de García del Río, con el Lago, pasando por la seguiente, los Nos. 34 y 36, medidas ideales para edificación. Base, $ 12 la v. c.

El **domingo 15 de mayo**, a las 16.30, sobre los mismos. Informes, Bmé. Mitre 475, U. T. 3998, Avda.—A. C. Taquini y Cía.

199062 m.8

En Flores. 9 lotes en 100 meses.

Venta extraordinaria. A 5 cuadras de la estación, de la plaza y Rivadavia. Sobre los bulevares Avellaneda, Nazca, etc. 2 lotes Bolivia esq. Canalejas, Base, $ 20.v. c. 3 lotes Bolivia el. Canalejas y Páez. Base, $ 20 v. c. 2 lotes Canalejas el. Bolivia y Condarco. Base, $ 18 v. c., y 2 lotes esquinas Condarco y Morón. Base, $ 20 v. c. 3 meses como seña y 3 más al escriturar. El 8 o/o anual. Plano a nuestra casa, Bmé. Mitre 475, U. T. 33 Avda. 3998. Sobre los mismos. Planos e informes, Bartolomé Mitre 475, U. T. 3998, Avda.—A. C. Taquini y Cía.

199063 m.8

Preciosa esquina, renta 17 o/o, con contrato, Laguna 1103 y Fco. Bilbao, sobre el Parque Avellaneda 4 de la Avenida Directorio y 6 de J. B. Alberdi, tranvías y ómnibus para todas partes. Edificio sólido, frente imitación piedra, salón negocio, 2 habitaciones, baño, cocina, galería, cloacas y adoquinado pago, medidas: 9m68 frente 13m85 y 19m84 de fondo. Base, $ 13.500, emitad a plazos.

El **domingo 15 de mayo**, a las 14.30, allí. Escrituras por el escribano Sr. Alvaro P. Leisguarda.—A. C. Taquini y Cía.

199058 m-8

Renta el 16 o/o, con cédulas,

Nicasio Oroño 2201 esquina Cucha Cucha 2297, a un paso de Avenida San Martín, tres de Warnes y Donato Alvarez, numerosas líneas de tranvías y ómnibus. Muy buena y excelente construcción, sala con negocio, 2 habitaciones, baño, cocina, galería, patio, cloacas y adoquinado a la 3 calles. Medida: 9mts. al O., 13m08 al N., 8m96 en la cocha y 17m32 al N. Base, $ 14.500, con 8700 cédulas.

El **domingo 15 de mayo**, a las 15.30, allí. Escrituras por el escribano Sr. Alvaro P. Leisguarda.—A. C. Taquini y Cía.

199056 m-8

Judicial. 120 hectáreas y fracción de terreno en Navarro, a 3 horas de la Capital, 1 legua de la estación Navarro, campo alto, parejo, de tierra superior, con casa-habitación, buenos alambrados y mejoras. Medidas, 1393.58 en sus costados NE. y SE. y 870.485 en el NO. y SE. Para ver el campo dirigirse a la cocheria del Sr. Santiago P. Ferraraso, en Navarro. Base, $ 200 m/nal. la hectárea. ¡Baratísimo!

Fracción de tierra con superficie aproximada de 4800 mts. cs., con población, de 3 piezas, a 3 cuadras de la plaza principal y dando frente a la calle San Lorenzo. Base, $ 640 m/nal.

Estas 2 propiedades se rematarán el día **16 de mayo**, a las 15, en nicasa de la Cap. Bmé Mitre 475. Orden del señor juez de La Plata Dr. Horacio Casco, secretaría No. 17, en la sucesión de D. Pedro Domínguez.—A. C. Taquini y Cía.

199064 m.8

Méjico 3080-84. Altos y bajos.

Entre Ríoja y Gral. Urquiza. Bien situada propiedad, a 1 cuadra de Independencia y de Rivadavia y a 6 de Av. Rivadavia y Plaza Once. Bajos: Espacioso local, con vidriera, cortina metálica y portón de entrada para vehículos, gran galpón con cabriadas hierro, altillo y claraboya, etc. Altos: Hall, comedor, 3 habitaciones, baño instalado, pieza servicio, cocina, terraza, cloacas y adoquinado pago. Mide 9m por 50 vs. Base, $ 31.000. 1/2 al contado y 1/2 a plazo. Puede visitarse.

El **domingo 15 de mayo**, a las 15 (3 p. m.), sobre la misma.—A. C. Taquini y Cía.

199065 m.8

RUFINO DE ELIZALDE & Cía.

Sucursales: Mar del Plata, San Martín 2151 — La Plata, 47 No. 649

JUDICIAL

CABILDO 2441/43 y 2445/47

Entre MONROE y BLANCO ENCALADA

Dos propiedades con negocio al frente

BASES: $ 46.917.66 y $ 45.595.83

200767 114

CASAS

Habitación y renta: Santa Fe 4570-78. Lujoso y cómodo petit hotel desocupado y local para negocio en los bajos. En la ubicación más importante de la Av. Santa Fe, entre Oro y Godoy Cruz. A un paso de la Plaza Italia y en medio de valiosas construcciones. Edificio moderno, hecho a todo costo, que comprende local para negocio con 4 piezas y dependencias en los bajos, y en altos un cómodo petit hotel distribuído en tres plantas, con hall, sala, escritorio, jardín de invierno, cinco dormitorios, dos baños, 2 piezas y baño de servicio, amplia cocina y dependencias. Tiene pisos de parquets, ascensor, vitraux, carpintería de roble y cedro, muros enduídos y ricamente empapelados, etc. En terreno de 9v65 por 25. Ad corpus. Base, $ 65.000. A plazos.

El **miércoles 18 de mayo**, a las 16 horas, en nuestra casa, San Martín 470. El local está alquilado en $ 420 mensuales con contrato hasta diciembre 31 de 1931, con opción a dos años más.—Rufino de Elizalde y Cía. 199155 m-8

Judicial. José E. Uriburu 1284

al 86. Edificio de altos, que comprende dos cómodas casas de habitación, independientes, en una de las ubicaciones más interesantes del Norte. Entre Arenales y Juncal, a un paso de Santa Fe y de Callao, es decir, en pleno centro. La casa alta tiene sala, escritorio, comedor, tres dormitorios, baño, cocina, pieza y w. c. de servicio. La baja tiene una pieza menos. En terreno de 9m10 (10v50) por 18m30 (21v13). Base, $ 46.440 moneda nacional.

El **miércoles 18 de mayo**, a las 16 horas, en nuestro hall, San Martín 470. Venta ordenada por el señor juez doctor A. G. Barraquero, secretaría Degreef, en el exp. folio No. 373, letra S. Año 1926. $ o/o a cuenta de precio. Comisión 2 o/o. —Rufino de Elizalde y Cía. 199155 m-8

Judicial. Cabildo 2441/43 y 2445/47. Dos propiedades con locales para negocios, en una de las situaciones de mayor importancia comercial de la gran Avda. Cabildo, entre Monroe y Blanco Encalada.

CABILDO 2441/43: Salón de negocio al frente, zaguán, 3 piezas, comedor, baño, cocina y w. c. Reconoce un contrato de locación hasta el 30 de abril de 1928, a razón de $ 350 mensuales. En terreno de 7m07 de frente por 43m85 de fondo y 7m05 en el contrafrente. Base, $ 46.917.66 m/n.

CABILDO 2445/47: Local para negocio al frente, zaguán, tres habitaciones, comedor, pasillo, baño, cocina y un galponcito al fondo. Su terreno mide 6m98 de frente por 43m85 de fondo y 6m806 en el contrafrente. Base, $ 45.595.83 m/n.

El **domingo 22 de mayo**, a las 16 horas, en las mismas. Venta ordenada por el señor juez Dr. M. de Vedia y Mitre, secretaría F. D. Quesada, en el juicio sucesorio de D. Francisco Guzzetti. Las escrituras deberán otorgarse por ante la oficina del Sr. Carlos Varangot. $ o/o a cuenta de precio. Comisión, 2 o/o.—Rufino de Elizalde y Cía. 199049 m.10

CAMPOS

Judicial. En Coronel Suárez.

1185 hectáreas, en dos lotes. Sobre el andén de la estación Pitreyro, del F. C. S. Campo de primer orden, con aguas excelentes y tierras riquísimas, aptas para agricultura y con gran variedad de pastos refinados, que lo hacen especial para tambos o invernadas. Además, su gran ubicación permite subdividirlo en pequeños lotes para ser destinados a la agricultura, lo que ofrecería al comprador un apreciable beneficio, en razón de la gran demanda que hay en aquella región por tierras que ofrezcan las ventajas de estos campos. La primera fracción tiene una superficie de 720 hectáreas, en la que hay una amplia y cómoda casa habitación, rodeada de jardines y gran monte, galpones, molino, buenos alambrados, etc.; además, otras poblaciones forman la estación, donde pasan todos los días trenes de comercio y herrería. Base, $ 170.000, o sean $ 232.87 m/n. la hectárea. La segunda fracción comprende 455 hectáreas, alambradas por tres costados. Base, $ 90.000 m/n., o sean $ 197.80 m/n. la hectárea.

El **miércoles 1o. de junio**, a las 16 horas, en nuestra casa, San Martín 470 (Bs. Aires). Venta ordenada por el señor juez de la Provincia Dr. L. M. Moreno Quintana, secretaría No. 19, en el expediente No. 9535, letra B, año 1927. Las escrituras deberán ser otorgadas por ante el señor Félix A. Pachano, de La Plata. Seña 10 o/o. Comisión 2 o/o.—Rufino de Elizalde y Cía. 200493 m.13

SALABERRY, BERCETCHE & Cía.

BS. AIRES, GUALEGUAY, TANDIL, ROSARIO.

COMPRE TIERRA FERTIL

CON SOLO 10 o/o AL CONTADO

Colonia SALABERRY

Secciones C-D-E en

MAXIMO FERNANDEZ, F. C. O.

PARTIDO DE BRAGADO

1951 HECTAREAS 1951

Excelentes tierras - En lotes de 20 a 160 hectáreas, sólo 10 o/o al contado y 80 o/o en Préstamo de Colonización (Ley 10676) y el saldo a 1, 2, 3, 4 y 5 años con 6 o/o de interés. — Para revisar el campo, dirigirse al Sr. Juan Carlos Benitez en M. Fernández, F. C. O.

Informes y folletos ilustrados en nuestras oficinas.

SALABERRY, BERCETCHE y Cía.

DEFENSA 188

200751 114

Rivadavia y Mármol.—

Espléndida esquina con frente al Norte y Oeste en tres lotes. Los mejores terrenos para habitación o renta. Lo único que resta de esta manzana, totalmente edificada con suntuosas mansiones.

Lote Nº 1: 11.09 varas de frente, 10.39 varas de contrafrente, 36.08 varas en el costado Este y 32.07 varas en el costado Oeste. Superficie 354.19 varas cuadradas.

Lote Nº 2: 11.09 varas de frente, 10.39 varas de contrafrente, 32.07 varas en el costado Este, 28.07 varas en el costado Oeste. Superficie 312.55 varas cuadradas.

Lote No. 3: (esquina), 13.91 varas de frente, 13.28 varas de contrafrente, 28.07 vs. sobre el costado Este y 23.14 varas sobre Mármol. Superficie 335.22 varas cuadradas. Base, $ 70 la vara cuadrada (0.m.75 cents.), a plazos.

El **domingo 22 de mayo**, a las 15 horas, sobre la misma propiedad. Seña $ o/o. Comisión 2 o/o. Condiciones de pago: 25 o/o al contado y 25 o/o cada año, en 3 años y 25 o/o a tres años de plazo.

BUSTILLO y Cía.

530 — BARTOLOME MITRE — 530

(ANTIGUO LOCAL DE NAON Y BUSTILLO)

POR CUENTA Y ORDEN DEL CONSEJO NACIONAL de EDUCACION

Con intervención del Banco Hipotecario Nacional

LOS REPUTADOS CAMPOS

(Del legado Félix F. Bernasconi)

Con Préstamos de Colonización

10.000 HECTAREAS EN 41 LOTES

En la Pampa, sección IV, fracción B. Parte Este de los lotes 18 y 23. Campos de primer orden, especiales para agricultura y ganadería, a 600 metros de la estación Villa Alba, F. C. S., al Sr. Alberto Ximo a la estación Bernasconi del mismo F. C. S. y a sólo 157 kilómetros de la ciudad y Puerto de Bahía Blanca.

10.000 hectáreas divididas en 41 lotes de 191 a 531 hectáreas. Con bases que varían en $ 50 a 125 la hectárea.

Con el 80 o/o o 90 o/o de las bases en hipotecas en cédulas a 35 años de plazo, ley de Colonización No. 10.676.

El **sábado 21 de mayo**, a las 10 de la mañana, en el pueblo de Villa Alba, F. C. S. Por planos y más datos dirigirse en Guatraché, F. C. S., al Sr. Alberto Fueg, agente del Banco Hipotecario Nacional) o a nuestras oficinas calle Bartolomé Mitre 530, Capital Federal. Seña, 5 o/o. Comisión, 2 o/o.—Bustillo y Cía. U. T. (33) 0685, Avenida.

199119 v20

I. E. MARQUEZ

MAIPU 220 — U. T. 38 Mayo 0519

ALSINA 1332 al 1366

48,18 x 68,47 varas — EN 4 LOTES CON OPCION

BASE $ 140 v. c.

TODO A PLAZOS EN 3 CUOTAS A 1, 2 y 3 AÑOS INTERES 7 o/o EXCEDENTE AL CONTADO

EL JUEVES 19 DE MAYO, A LAS 15

EN MI CASA

Alsina 1332 al 1366, entre Santiago del Estero y San José. Lo más destacado de la City comercial de la ciudad, donde surgen todas las actividades del comercio y donde se fijan todas las grandes casas de negocios de los importadores, la arteria elegida por los comerciantes en tejidos, allí la última y única fracción de tierra dividida en 4 grandes lotes con opción, mide en conjunto 48.20 por 68,47 varas. Remataré con la base de 140 $ los setenta y cinco decímetros cuadrados, o sea la vara cuadrada, todo a plazos que se abonará en tres cuotas iguales a 1, 2 y 3 años de plazo con 7 o/o de interés por trimestres adelantados, pudiendo ser cancelada la hipoteca en el acto de la escrituración, el excedente que resulte al contado.

El **jueves 19 de mayo**, a las 15, en mi casa. Seña, 3 o/o: comisión, 2 o/o. Más datos y planos de división a Maipú 220. U. T. 38, Mayo 0519.

200596 114

MARIO LIVINGSTON

El 13 1/2 o/o de renta. Anchorena 1126-1128 y 1130.

Como judicial y al contado, por división de condominio.

Base, $ 115.000. Renta pesos 15.600.—

Edificio moderno y solidísimo. Frente de piedra artificial, cancelas de hierro. Dos casas independientes al frente, una alta y otra baja. Seis departamentos interiores (dos por piso) con entrada independiente. La casa No. 1128 tiene 5 habitaciones, baño, dos piezas de servicio y dependencias. La No. 1128, 6 habitaciones, baño, dos piezas de servicio y dependencias. Cada departamento tiene 3 habitaciones, baño y dos piezas de servicio y dependencias. Esta finca producida, administrada por el Banco Popular:

Altos	$ 350
Baja	270
3 dept. a $ 150 c/u	900
Al mes	$ 1.520
Al año	18.240

HOY PRODUCE

Altos	$ 300
Baja	250
3 dept. a $ 130 c/u	390
3 dept. a $ 120 c/u	360
Al mes	$ 1.300
Al año	15.600

El terreno mide: 9.82 por 46.20 varas. Ad corpus. Se rematará:

El **lunes 23 de mayo**, a las 15, en mis oficinas Florida 678, donde pueden solicitarse más datos y prospectos. Seña 8 o/o. Comisión 2 o/o. Títulos perfectos. Florida 678. U. T. 3421, Retiro. 199553 m.10

RODOLFO P. PERACCA

Judicial. En la Colonia Gral. Roca Río Negro. ¡A plazos!

La chacra 295, con riego; a 25 cuadras de la Est. Talcahuano 90, y vendere a 12 km. de la Est. Río Negro. Tierras fertilísimas cultivadas totalmente con alfalfa; sus 100 hectáreas, con 65 hectáreas regadas. Base, $ 300 la hectárea, sólo 20 o/o al contado, resto a 4 años. Se adquiere con la producción! Visítese, está ocupada por Berardi.

El **jueves 19 de mayo**, a las 15, en mi salón de ventas, Talcahuano 90, venderé de acuerdo con el siguiente EDICTO JUDICIAL: Por disposición del señor juez de 1ª Instancia, Secretaría del autorizante, se hace saber por 15 días que en el juicio Gerardo Lassalle y otros contra Lassalle y Echevarría, otros ha sido designado el martillero Rodolfo P. Peracca, para que proceda a la venta de una chacra de 100 hectáreas, Colonia Gral. Roca, designada con el No. 295 compuesta de una superficie de 100 hectáreas. Base, $ 200 la hectárea, debiendo el importe 20 o/o al contado y el 80 o/o restante en cuatro cuotas anuales iguales con 6 o/o de interés semestral. Escritura ante el escribano Fiscal. Reconoce contrato de arrendamiento que vence el 31 de mayo de 1927. Autorizase al martillero a exigir el $ o/o de seña y 2 o/o de comisión. Buenos Aires, 6 de abril de 1927.—Antonio E. Ramayo, secretario. 199658 610

JOSE CONTI

Villa del Parque. 17 lotes, saldo de varias manzanas vendidas por mi intermedio y que hoy la gran mayoría de los lotes se encuentran edificados. Dan frente a las calles Orán, San Nicolás, Melincué, Nazarre y Nogoyá. Próximos a la estación F. C. P., con muchos trenes diarios y ahora reducidos. Tranvías 84 y 85 combinados al subterráneo, ómnibus a Plaza de Mayo. Tranvías 85 y 86 por Avda. San Martín. A poca distancia. Distan 2 y 3 cuadras del adoquinado. Venta en 100 mensualidades, sin interés. Base, $ 20 por mes el lote.

El **domingo 15 de mayo**, a las 15, en los mismos. Condiciones: 3 mensualidades y el 3 o/o de comisión en el acto del remate, 97 mensualidades más antes del 10 de junio próximo, continuando con el resto sucesivamente desde el mes de julio, debiéndose abonar en el Nuevo Banco Italiano, calles Rivadavia y Reconquista. Escrituras por el Sr. Carlos I. de Nevares, Avda. de Mayo 676 y posesión inmediata. Planos e informes, Maipú 275 esquina Sarmiento (altos). U. T. 38 Mayo 1030.—José Conti. 199520 m.10

HUGO PONZINI

San Martín 195

Judicial. En el Parque Centenario, dos lotes de terreno sobre Pasaje Huemul, entre Acoyte y Mocoretá, próximo a los bulevares Chubut y Gaona (tranvías 86, 94, 95 y 99) y a pocos metros de las avenidas Machado y Campichuelo. Lote No. 1: Casi esquina a la calle Acoyte mide 11.94 mts. de frente por 26.14 mts. de fondo en un costado y 25.98 mts. en su otro lado con un contrafrente de 9.34 mts. Superficie 276.43 m.c Base 5 mensualidades, $ 3.710, el contado. Lote No. 4, frente también al pasaje Huemul entre los números 557 y 575, mide 8.66 mts. de frente por 25.98 mts. de fondo. Superficie 224.98 m. c. Base retasada, $ 2.362.35 m/l. al contado.

El **domingo 15 de mayo**, a las 15 hs. en los mismos terrenos. Orden del juzgado a cargo del Dr. Martín Abelenda, secretaría del Dr. Fernando Coronado, en los autos "Toscano Horacio L. contra Spinetto Esteban y otros, por división de condominio". Escrituras por ante el escribano que se designará oportunamente. Seña 3 o/o. Comisión 2 o/o. Más datos en mis oficinas Maipú 195.— Hugo Ponzini—Juan José Coronado, secretario.

198510 m.6

Rodolfo E. Louit y Cía.

Judicial. Propiedad Rondeau

3469, con 410.40 metros cuadrados de superficie. Base, 18.000 $ m/legal.

El **15 de mayo**, a las 15, remataremos sobre la misma, por disposición del señor Juez en lo Civil, Dr. Ro

JOSE BACIGALUPPI e HIJO

Socios: José Bacigaluppi y José María Bacigaluppi

Sarmiento 444 U. T. 1168 y 4839, Avda.

MAÑANA - Aunque llueva

83 LOTES EN SAN ANDRES

30 LOTES ALVAREZ THOMAS Y EL CANO

14 Lotes RIVADAVIA y DONATO ALVAREZ

200651 1-14 JOSE BACIGALUPPI e HIJO

Pidan planos y léanse avisos siguientes

83 lotes en San Andrés. Terre-

nos bien situados que se liquidarán baratos. Sin base, al mejor postor, a tanto por mes el lote, en 100 meses, sin interés. Con latrillos a plazos. Dan frente a las calles 9 de Julio, Avellaneda, Libertad, Rondeau y Nuevo. Quedan a 100 metros del importante boulevar 3 de Febrero, a 600 metros del tranvía Lacroze, entre numerosa edificación, en paraje alto y muy lindo; a pocas cuadras del centro de la ciudad de San Martín con vida propia e inmediatos a la estación San Andrés, F. C. C. A., o por a as puertas de la Capital. Se venderán 10.000 a 20.000 ladrillos a quien lo solicite mediante el pago de pesos 7 por mes y por 10.000 ladrillos los de cal y $ 5 por mes y por 10.000 ladrillos los de media cal. Estas sumas se reembolsarán a lo que se pague por lote. A los que anticipen 25 cuotas (que se computará al final de la libreta), se les regalará 6000 ladrillos de la acreditada fábrica de los señores Virginio Luchetti e hijos. Se exigirán 3 mensualidades y 5 o/o de comisión en el remate y 3 más dentro de los 5 días al recibir las libretas y las restantes en el Banco Provincia. Posesión y escritura dentro de los 60 días del remate. Descuento del 20 o/o a los que pasen al contado. Visítense. Datos y planos en Sarmiento 444.—José Bacigaluppi e hijo. Rte. 10.936.

Mañana domingo 15 de mayo, a las 14, en los mismos. Aunque llueva.

199243 m-3

¡18 o/o de Renta!

5 pisos. 10 casas. En el Once.

La mejor casa de renta. Bustamante No. 27, al lado de Rivadavia y de la estación Loria del subterráneo y a 3 cuadras de la Plaza Once. Notable edificio de 5 pisos, con 2 cómodas casas de familia por piso, o sea en total 10 casas. Cada casa consta de hall, sala comedor, tres habitaciones, baño instalado, cocina, w. c., dependencias. Construcción moderna y solidísima. Tiene asensor. Renta actual, con alquileres equitativos e inquilinos de primer orden, pesos 1995 mensuales, o sean $ 23.940 al año. Base, $ 135.000. Baratísima y con orden de vender a cualquier precio por ausentarse su dueño a Europa. Mide 20 por 13.21 vs. Se corpa. Buena de pago: 40 o/o al contado, 30 o/o a 2 años y 30 o/o a 4 años de plazo, interés 7 1/2 o/o. Adoquinado a pico, cloacas, luz eléctrica, etc. Visítese. Datos, a José Bacigaluppi e Hijo Sarmiento 444, Rte. 10.937.

El jueves 19 de mayo, a las 15, en nuestro hall de ventas, Sarmiento 444.

200410 213

Barata. Azcuénaga 1061.—

Entre Charcas y Santa Fe. La ubicación descollante del barrio Norte. 10 por 57 varas, con edificio antiguo, de sala, comedor, 5 habitaciones y dependencias que produce $ 325 al mes. Base terminante, pesos 60 la v. c. Forma de pago: 25 o/o al contado, el resto a 1, 2 y 3 años, interés 8 o/o. Pavimento de madera pago. Visítese. Datos a José Bacigaluppi e Hijo. Rte. 10.027.

El jueves 19 de mayo, a las 15, en nuestro hall de ventas, Sarmiento 444.

200402 213

6 CHACRAS en PILAR (F. C. P.)

Frente por frente a la estación Empalme (F. C. C. B. A.).— Corresponden a la parte noroeste del campo "Los Cerritos" de Carabassa y lindan con las 11 chacras totalmente vendidas en nuestro remate del 12 de Marzo ppdo. donde se obtuvo un promedio de $ 1050 la hectárea.

BASE $ 500.— LA HECTAREA

A PLAZO — LIQUIDACION RESUELTA.

El SABADO 21 de Mayo, a las 14 1/2 en el Hotel Centenario de Coppolla Hnos., en el Pilar (F. C. P.).—

200653 114 JOSE BACIGALUPPI e HIJO.

Pidan planos y léase aviso siguiente:

6 chacras en Pila. (F. C. P.).—

Frente a la estación Empalme F. C. C. B. A. formando parte del campo denominado "Los Cerritos", de Carabassa. Lindando con las 11 chacras totalmente vendidas, en nuestro remate del 12 de marzo ppdo. Son chacras de $ a 10 hectáreas, situadas en la zona de mayor reputación de la región. Ex. Ex. Por su naturaleza de sus tierras, de rendimientos extraordinarios, son adaptables para granjas, criaderos, quintas de verduras y otros cultivos intensos. Además, su excepcional ubicación a 1 1/2 hora de la Capital y frente por frente a la estación Empalme, Recién concluida. En cal. Frente imitación piedra. Adoquinado pago, clocas, electricidad. Base, pesos 23.500. Muy barato. 1/2 al contado y 1/2 a 1 y 2 años; interés, 8o/o. Visítese.—José Bacigaluppi e Hijo, Sarmiento 444. Rte. 10.931.

El **sábado 21 de mayo,** a las 14.30, en el Pilar, F. C. P., en el hotel "Centenario", de Coppolla Hnos.

200409 213

Avda. Rivera 1473|99 esquina

Humboldt. No. 1317. Gran ubicación. Tranvías y ómnibus al frente. Edificio: Local de negocio en la esquina con vidriera y persiana metálica, zaguán, 4 habitaciones, vestíbulo, baño, cocina, despensa, w. c. y en altos una pieza, lavadero y terraza. Recién concluida. En cal. Frente imitación piedra. Adoquinado pago, clocas, electricidad. Base, pesos 23.500. Muy barato. 1/2 al contado y 1/2 a 1 y 2 años; interés, 8o/o. Visítese.—José Bacigaluppi e Hijo, Sarmiento 444. Rte. 10.931.

El **jueves 19 de mayo,** a las 15, en nuestro hall de ventas, Sarmiento 444.

200654 1-14

...os y bajos. Hermosa casa.—

Centro Caballito. Espinosa 840|42, esquina Antonio Costa. Tranvías 84 y 85 al frente y a 3 cuadras de Gaona. Barrio de lindas construcciones. BAJOS: Salón negocio, gran dormitorio a la calle, cocina con económica, baño, una habitación y patio. ALTOS: Zaxuán, hall, sala, comedor y 3 dormitorios, todos a la calle, baño instalado, cocina con económica, una habitación, cuarto baño y servicio. Moderna. Desocupadas. Pueden dar alta renta. Base, $ 25.000, 1/2 al contado y 1/2 a 1 y 2 años, interés 8 o/o. Adquinado pago, cloacas, agua caliente y fría. Visítese. José Bacigaluppi e Hijo, Sarmiento 444. —Rte. 10.904.

El **jueves 19 de mayo,** a las 15, en nuestro hall de ventas, Sarmiento 444.

200408 213

HOY a las 16, aunque llueva HOY

LA NOTABLE ESQUINA BULNES y CASTEX

A pocos pasos de la Av. Alvear y en la ubicación más significativa del hermoso "Barrio Parque". — Base $ 45 y. c. Muy barata y a largo plazo.—

200652 114 JOSE BACIGALUPPI e HIJO.

Pidan planos y léase aviso siguiente:

Hoy! Bulnes esquina Castex.—

Sobre la Av. Alvear. En el "Barrio Parque". Lotes de medidas perfectamente proporcionadas. La última esquina disponible del "Barrio Parque", donde se levantan los palacios de la aristocracia. Ubicación excepcional, con espléndida vista. Base, $ 45 v. c. Muy barata. Pesos 60 la v. c. Forma de pago: 25 o/o al contado, el resto a 1, 2 y 3 años, interés 8 o/o. Pavimento de madera pago. Visítese. Datos a José Bacigaluppi e Hijo. Rte. 10.027.

Hoy, sábado 14 de mayo, a las 16, en el mismo. Aunque llueva. 199247 m-8

Magnífico petit hotel.—

En el centro de Flores. Juan Bautista Alberdi 5311 y Varela. Edificio nuevo. A 2 cuadras al S. de Rivadavia, de la plaza e iglesia. Mide: 12 por 19 varas. "Adcorpus". Hall, jardín, hall, sala, escritorio, comedor, una habitación, cocina, piezas sirvientes, lavadero y patio. Altos: cuatro dormitorios amplios, hall, baño, etc. Construcción sólida y moderna. Con buenos detalles de lujo y confort. Llave en mano. Base, $ 31.500 Tiene 21.700 cédulas. Adquinado pago cloacas y luz eléctrica. Visítese de 9 a 11 y de 14.30 a 16.30 horas.—José Bacigaluppi e Hijo. Sarmiento 444. Rte. 10.897.

Mañana domingo 15 de mayo, a las 16.30, en el mismo. Aunque llueva.

199239 m-8

Altos y bajos. Central y barata. ¡Negocio conveniente!

Recién terminada. Con detalles de lujo. Centro Caballito. Al Norte de Rivadavia y a 3 cuadras del Boulevar Gaona. Calle Antonio Costa 1305-10, casi esq. Espinosa (altura del 800), con tranvías 84 y 85. Barrio de preciosas construcciones. Bajos: hall, sala, comedor, 3 dormitorios, toilette, baño instalado, cocina con económica, cuarto habitación y servicio. Altos: iguales comodidades de la casa baja. Frente imitación piedra, techo azotea. Construcción de primer orden. Llave en mano. Puede dar la más alta renta. Base, $ 20.000, 1/2 al contado y 1/2 a 1 ó 2 años, interés 8 o/o. Adquinado pago, cloacas, agua caliente y fría. Visítese. Datos, a José Bacigaluppi e Hijo, Sarmiento 444. Rte. 10.904.

El **jueves 19 de mayo,** a las 15, en nuestro hall de ventas, Sarmiento 444.

200406 213

30 lotes. El Cano, Alvarez Thomas y Triunvirato. Frente a estas ar-

terias de importancia extraordinaria, adoquinadas, con tranvías y ómnibus y a la calle Giribone, Charlone, Rosetti (adoquinada), 14 de Julio, Heredia, (adoquinada), Estomba (adoquinada) y Tronador. Sin base, a tanto la v. c. 20 o/o al contado, el resto a 2, 3 y 4 años de plazo. Sin interés. Venta resuelta, por cesación de condominio. Visítese. Datos y planos en Sarmiento 444.—José Bacigaluppi e hijo. Rte. 10.921.

Mañana domingo 15 de mayo, a las 14 (2p. m.), en la esquina de Alvarez Thomas y Heredia. Aunque llueva.

199249 m-8

14 lotes, Av. Rivadavia 6100.

Los terrenos conocidos por de Otto Wulff. 13 lotes frente a la calle Yerbal (asfaltada) entre Donato Alvarez y Gaona, y 1 lote frente a Terrero (adoquinada) al lado de Yerbal. Lotes de 10 varas de frente por 32 a 42 de fondo. Los últimos terrenos del centro de Flores. A 1 cuadra al norte de la Av. Rivadavia altura 6100 y entre tranvías 84 y 85. Base, $ 20 v. c. Forma de pago, 20 o/o al contado resto a 1, 2, 3 y 4 años. Venta terminante. Planos a Sarmiento 444.—José Bacigaluppi e hijo. Rte. 10.920.

Mañana domingo 15 de mayo, a las 15 y 30 (3 1/2 p. m.), en los mismos. Aunque llueva.

199245 m-8

Gran casa habitación.—

Sobre la misma estación Vélez Sársfield del tren eléctrico, vale decir a 15 minutos del Plaza de Mayo, construc Bepasa No. 131, entre Flores y Bacacay. A 1 cuadra de Rivadavia. Verja, escalinata, comedor de recepción, escritorio, vestíbulo, toilette, 3 dormitorios, amplio comedor de diario, baño instalado, cocina con económica, 2 habitaciones más en el contrafrente, amplio fondo con plantaciones, baño, etc. Muy buena casa. Mide 12 por 73v11.. teniendo 8v31 de contrafrente. "Ad corpus". Adquinado pago, cloacas, luz eléctrica, etc. Base, $ 36.000, 1/2 al contado y 1|2 a 1 o 2 años, interés 8 o/o. Visítese. Datos a: José Bacigaluppi e Hijo, Sarmiento 444. Rte. 10.939.

El **jueves 19 de mayo,** a las 15, en nuestro hall de ventas, Sarmiento 444.

200404 213

EN BELGRANO

Casa calle Zapiola 2829, edificada en un terreno de 8m66 de frente por 24m24 de fondo, o sea 209 metros 84 cents. cuadrados o sean 239 varas cuadradas. Con adoquinado paso. Consta de 2 dormitorios, comedor, cocina, cocinería, jardín y patios de mosaico. luz eléctrica, aguas corrientes y cloacas; a una cuadra del tranvía 57 y 2 de la 59 y a seis de Cabildo. Base, $ 10.333.33, o sean las 2|3 partes de su tasación. Visítese de 9 a 17 horas. Rte. 10.938.

El **domingo 15 de mayo,** a las 14.30 horas (3.30 p. m.), sobre la misma. El martillero está autorizado para exigir de los que resultaren compradores el 3 o|o y cuenta de precio y el 2 o|o de comisión.—Buenos Aires, 23 de 1927.—El Doctor Olmedo Cortés, secretario. Más datos al martillero, Elías Gavarone, Rivadavia 268. 197059 m1

ARTURO BARROS

Casa de renta. Caseros 485.—

Edificio formado por 2 casas bajas y 2 altas, de 7 habitaciones principales, vestíbulo, baño, cocina y w. c. cada una, además un departamento en 2º piso. Renta actual, $ 12.720 con alquileres bajísimos. Mide: terreno mide 10m66 de frente por 21.65 de fondo, "adcorpus" (18.76 varas por 25). Ubicación de primer orden entre 9 de Julio y Avenida Caseros y al lado de la esquina con la calle Bolívar. Base $ 95.000 con deducción de una hipoteca de 60.000 pesos hasta noviembre pmo., prorrogable a cargo del comprador. Puede visitarse de 14 a 16.

El **sábado 21 de mayo,** a las 15, en mi casa, San Martín 459. Seña $ o|o. Comisión 2 o|o.—Arturo Barros.

200705 m.14

Judicial. Renta, el 13.56 o|o. En plena City. Alsina 657|71

Al lado de Perú, frente a la Diagonal J. A. Roca y a los futuros edificios del Banco Hipotecario Nacional y Concejo Deliberante, cuya construcción ya ha empezado. La mejor situación dentro de este barrio de excepcional importancia comercial. Terreno s|título: 15m65 frente al S. por 59m70 de fondo, con los siguientes martillos: Costado O.: a 10m75 del frente, martillo en contra de 2m05 de O. a E. por 12m65 de S. a N., donde hay otro martillo en contra de 2m05 de E. a O. por 36m30 de S. a N. Costado E.: a 6m50 del frente, martillo a favor de 2m40 de O. a E. por 17m60 de N. a S., al final del cual hay otro martillo a favor de 4m20 de O. a E. por 4m30 de S. a N., a cuya derecha hay otro martillo a favor de 5m65 de O. a E. por 21m30 de N. a S. Contrafrente 28m., superficie: 1365,50 m. Según tasación: 15m35 de frente al S. por 59m42 de fondo en el O. y 59m93 en el E., con los siguientes martillos: costado O.: a 10m75 del frente, martillo en contra de 2m65 de O. a E. por 12m97 de S. a N. donde hay otro martillo a favor de 4m73 de O. a E. por 35m68 de S. a N. Costado E: a 6m18 del frente, martillo a favor de 2m35 de O. a E. por 17m87 de S. a N., al final del cual hay otro martillo de 4m31 de O. a E. por 4m42 de S. a N., a cuya terminación hay otro martillo a favor de 8m23 de O. a E. por 31m59 de S. a N. Contrafrente 28m07, superficie: 1345.17 m|c. Edificio: planta baja: gran salón negocio, pieza, patio, 3 w. c. y 2 piezas en altillo. Actualmente desocupada. 1er. piso: 2 departamentos independientes, compuesto de sala al medio al frente, hall, 5 habitaciones, pieza, baño, cocina, patio y 2 piezas en altillo; por piso: otros 2 departamentos análogos, con pasillos en lugar de patio; 3er. piso: otros 2 departamentos análogos a los anteriores, con 1 habitación menos. Construcción sólida, pisos pino y mosaico, carpintería pino y cedro, cielo rasos yeso, etc. Alquileres: la planta baja no está alquilada en $ 2300. El primer piso produce $ 700; el 2o. $ 600 y el 3o. $ 520, total $ 4120, o sea el 13.56 o|o. **Base, $ 364.433.50,** las dos terceras partes de la tasación. Por orden del señor juez de 1ª Instancia en lo Civil, doctor Roberto Basavilbaso, secretaría del autorizante, se hace saber por el término de quince días, que en los autos sucesorios de doña María Sachetti de Verdía, ha sido designado el martillero Sr. Elías Gavarone para que proceda a la venta en pública subasta de los siguientes bienes, con títulos de primer orden:

EN BANFIELD

Hermoso petit chalet calle Vieytes número 444, entre Alsina y Almafuerte. El Castro, con tranvía y adoquinado al frente, a 5 cuadras de la estación y a una de la Avda. General Rodríguez. Edificado en un terreno que mide 20m66 de frente al N. por 19m67 de fondo, con una superficie total de 406 metros 382 milímetros cuadrados (541 varas cuadradas). Distribución: Verja y jardín al frente, terraza, hall, sala, comedor, 3 dormitorios, pieza de servicio, vest., baño, coc., w. c. y lavadero: carpintería de cedro y pino, cielos rasos de yeso y decorados, pisos de pino tea mayólicas, gas, aguas corrientes y luz eléctrica. Base retasada o sean pesos 10.000 m|n. Remataré

El **domingo 15 de mayo,** a las 16 (4 p. m.), sobre la misma. Visítese de 15 a 17 horas.

EN BELGRANO

Casa calle Zapiola 2829, edificada en un terreno de 8m66 de frente por 24m24 de fondo, o sea 209 metros 84 cents. cuadrados o sean 239 varas cuadradas. Con adoquinado paso. Consta de 2 dormitorios, comedor, cocina, cocinería, jardín y patios de mosaico. luz eléctrica, aguas corrientes y cloacas; a una cuadra del tranvía 57 y 2 de la 59 y a seis de Cabildo. Base, $ 10.333.33, o sean las 2|3 partes de su tasación. Visítese de 9 a 17 horas. Rte. 10.938.

El **domingo 15 de mayo,** a las 14.30 horas (3.30 p. m.), sobre la misma. El martillero está autorizado para exigir de los que resultaren compradores el 3 o|o y cuenta de precio y el 2 o|o de comisión.—Buenos Aires, 23 de 1927.—El Doctor Olmedo Cortés, secretario. Más datos al martillero, Elías Gavarone, Rivadavia 268. 197059 m1

ARTURO BARROS

Casa de renta. Caseros 485.—

Edificio formado por 2 casas bajas y 2 altas, de 7 habitaciones principales, vestíbulo, baño, cocina y w. c. cada una, además un departamento en 2º piso. Renta actual, $ 12.720 con alquileres bajísimos. Mide: terreno mide 10m66 de frente por 21.65 de fondo, "adcorpus" (18.76 varas por 25). Ubicación de primer orden entre 9 de Julio y Avenida Caseros y al lado de la esquina con la calle Bolívar. Base $ 95.000 con deducción de una hipoteca de 60.000 pesos hasta noviembre pmo., prorrogable a cargo del comprador. Puede visitarse de 14 a 16.

El **sábado 21 de mayo,** a las 15, en mi casa, San Martín 459. Seña $ o|o. Comisión 2 o|o.—Arturo Barros.

200705 m.14

Renta el 14,02 o|o. A plazo. Independencia 475-81-89.—

Entre Bolívar y Defensa. Ubicación de gran importancia comercial. Terreno, 20v17 de frente al S. por 58v74 de fondo e en el E. En el O a 22v57 de la línea del frente tiene un martillo en contra de 5v63 de O. a E. con el que continúa en una extensión de 36v53 hasta dar con el contrafrente que mide; 12v34. Superficie aproximada 941.61 v. c. Edificio antiguo con 3 salas al frente y 30 habitaciones interiores, patios, baños, cocinas y w. c. Produce $ 660 mensuales. Base, $ 60 la v. c., a pagar 1|2 al contado, 1|2 a un año con garantía hipotecaria e interés del 7 1|2 o|o. En este caso escrituras por el escribano Eusebio E. Giménez.

El **martes 17 de mayo,** a las 15 hs., en nuestro hall. Seña $ o|o. Comisión 2 o|o. —Giménez Zapiola, Panelo y Cía., Florida 239. 199085 m-8

Judicial. Renta neta, el 13.27 o|o. Avda. de Mayo 615|21.

Al lado de Perú. Terreno: 10m392 de frente al S. por 23m27 de fondo en el O. y 28m185 en el O. Superficie: 293.07 m|c. Edificio: Planta baja: salón negocio con entrada, patio, baño, cocina. Con 2 piezas en altillo; 3 pisos altos con 3 casas independientes, con la siguiente distribución: 2 salas a la calle, 3 habitaciones, baño, cocina, w. c. y 4 piezas, balcón y w. c. en altillo. En la 3cotes hay 3 habitaciones al frente. Construcción de primer orden, frente imitación piedra, pisos de parquet, pino y mosaico, entrada, paredes recuadradas y empapeladas, celosías de cedro y cielo rasos yeso, etcétera. Visítese de 9 a 11 y de 14 a 16 horas. Base, $ 60.000. Incluidas 35.000 cédulas de las que podrá hacerse cargo el comprador a catorce años de plazo y devolviendo lo amortizado. El saldo mitad al contado, mitad a un año, interés 7 o|o anual, pagadero por trimestres anticipados. En este caso escrituras por el escribano Eusebio E. Giménez.

El **martes 17 de mayo,** a las 15 hs., en nuestro hall. Por orden del señor juez 1º Barrauqero, Secretaría González del Solar, a pedido de los herederos y sucesores de Da. M. A. Freuen de Chateaufort. Escrituras por la escribanía del Dr. Mario Novaro. $ o|o a cuenta de precio y 2 o|o de comisión.—Giménez Zapiola, Panelo y Cía., Florida 239. 197092 m.1

Petit Hotel. Llave en mano. Con cédulas a plazos. Ayacucho núm. 1836.—

entre Avda. Quintana y Guido. A un paso de la Avenida y Plaza Alvear. Una de las mejores ciudadas del elegante barrio. Terreno (10v. de frente al SE. por 23v67) de fondo en el costado NE. y (33v23) en el S. Superficie, (330.73 v. c.). Edificio: Planta Baja: sala, vestíbulo, dos habitaciones, gran hall, comedor, pasillos, pieza, baño, cocina, despensa, w. c. instalado. Planta alta: 5 dormit., patio, pasillos, baño con artefactos, w.c. y pieza de servicio; en altillo, pieza y baño. En subsuelo: habitaciones y depósito. Construcción de primer orden, frente imitación piedra, pisos de parquet, pino y mosaico, entrada, paredes recuadradas y empapeladas, celosías de cedro y cielo rasos yeso, etcétera. Visítese de 9 a 11 y de 14 a 16 horas. Base, $ 60.000. Incluidas 35.000 cédulas de las que podrá hacerse cargo el comprador a catorce años de plazo y devolviendo lo amortizado. El saldo mitad al contado, mitad a un año, interés 7 o|o anual, pagadero por trimestres anticipados. En este caso escrituras por el escribano Eusebio E. Giménez.

El **martes 17 de mayo,** a las 15 hs., en nuestro hall. Por orden del señor juez 1º Barrauqero, Secretaría González del Solar, a pedido de los herederos y sucesores de Da. M. A. Freuen de Chateaufort. Escrituras por la escribanía del Dr. Mario Novaro. $ o|o a cuenta de precio y 2 o|o de comisión.—Giménez Zapiola, Panelo y Cía. Florida 239. 197088 m.1

Renta el 15.91 o|o. A largos plazos. Entre Ríos 461|63.-

Al lado de Belgrano, a 3 cds. de Plaza Once. En la cuadra de mayor movimiento comercial 8v50 de frente al E. por 35v05 de fondo. Edificio: planta baja: gran salón negocio con entrada, 1 habitación, cocina y dependencias. Siete pisos altos con una casa independiente cada uno. Total 8 casas. Construcción moderna con materiales de primera calidad. Frente imitación piedra, escaleras de mármol, puertas de hierro y cristales, cortinas metálicas, calefacción, etc. Base, $ 200.000 de los cuales $ 50.000 al contado y el excedente hasta el precio en 7 ventas en 4 anualidades iguales con 7 o|o de interés anual, pudiendo amortizarse o cancelarse en cualquier momento. Escrituras por el escribano Sr. Enrique Herrero.

El **martes 17 de mayo,** a las 15 h., en nuestro hall. $ o|o de seña y 2 o|o de comisión.—Giménez Zapiola, Panelo y Cía. Florida 239. 198572 m.6

Judicial. Renta neta el 13.32 por ciento. Avda. de Mayo 1137|45 y Rivadavia.—

1140|50. Terreno: 18m79 de frente al S. sobre Avda de Mayo, 15m18 en su otro frente al N. sobre Rivadavia, 49m04 de fondo en el costado SE. y 44m 98 en el 0|10|18 $ 2|3 del frente al S., tiene un martillo a favor de 1m75 con el que continúa la medianera hasta el fondo, donde hay otro martillo a favor de 1m75 con el que continúa hasta el frente N. Edificio: Subsuelo, planta baja y 2 pisos altos. Subsuelo, amplios depósitos. Planta baja: gran salón negocio con sus dependencias; 1er. piso: gran salón sobre Avda. de Mayo con patio. bajo fondos, hall y pieza de servicio y casa habitación sobre Rivadavia, de 3 salas a la calle, vestíbulo, gran comedor, patio, 3 dormitorios, baño, cocina, despensa, w. c. y 3 piezas de servicio; 2o. piso. 2 casas independientes, una sobre Avda. de Mayo y otra sobre Rivadavia compuesta de 3 salas a la calle, vestíbulo, comedor, 4 dormitorios, patios, baño, cocina, despensa, w. c., 3 piezas de servicio y lavadero cada una. 3er. piso: casa sobre Avda de Mayo con 3 salas a la calle, vestíbulo, comedor, 4 dormitorios, cuarto de vestir, baño, cocina, despensa, w. c. y 4 piezas, lavadero y w. c. en altillo. Construcción sólida con buenos materiales, pisos pino y mosaicos, carpintería cedro, cortinas metálicas en las vidrieras, cielo rasos de yeso, revestimiento de azulejos, ascensor, etc. Base, $ 440.000, las 2|3 partes de la tasación de la Contribución Territorial. Alquileres: Avda. de Mayo 1137 y Rivadavia 1140, $ 1800 (desocupada); Avda. de Mayo 1139, $ 550 (contrato: Avda. de Mayo 1145 y Rivadavia 1142, $ 2700 (contrato) y Rivadavia 1150, $ 600 (contrato. Total, $ 5650 mensuales o sea al año $ 67.800. Gastos por año, $ 9160, renta líquida, $ 68.640 o sea el 13.32 o|o.

El **martes 17 de mayo,** a las 15 h. en nuestro hall. Por orden del señor juez de 1ra. Instancia., Dr. Barraquero, secretaría Dr. Gonzáles del Solar, a propuesta de parte en los autos sucesorios de Da. M. A. Freuen de Chateaufort. Escrituras por la escribanía del Dr. Mario Novaro. $ o|o a cuenta de precio y 2 o|o de comisión.—Giménez Zapiola, Panelo y Cía., Florida 239. 197092 m.1

Petit Hotel. Llave en mano. Con cédulas a plazos. Ayacucho núm. 1836.—

entre Avda. Quintana y Guido. A un paso de la Avenida y Plaza Alvear. Una de las mejores ciudadas del elegante barrio. Terreno (10v. de frente al SE. por 23v67) de fondo en el costado NE. y (33v23) en el S. Superficie, (330.73 v. c.). Edificio: Planta Baja: sala, vestíbulo, dos habitaciones, gran hall, comedor, pasillos, pieza, baño, cocina, despensa, w. c. instalado. Planta alta: 5 dormit., patio, pasillos, baño con artefactos, w.c. y pieza de servicio; en altillo, pieza y baño. En subsuelo: habitaciones y depósito. Construcción de primer orden, frente imitación piedra, pisos de parquet, pino y mosaico, entrada, paredes recuadradas y empapeladas, celosías de cedro y cielo rasos yeso, etcétera. Visítese de 9 a 11 y de 14 a 16 horas. Base, $ 60.000. Incluidas 35.000 cédulas de las que podrá hacerse cargo el comprador a catorce años de plazo y devolviendo lo amortizado. El saldo mitad al contado, mitad a un año, interés 7 o|o anual, pagadero por trimestres anticipados. En este caso escrituras por el escribano Eusebio E. Giménez.

El **martes 17 de mayo,** a las 15 hs., en nuestro hall. Por orden del señor juez 1º Barrauqero, Secretaría González del Solar, a pedido de los herederos y sucesores de Da. M. A. Freuen de Chateaufort. Escrituras por la escribanía del Dr. Mario Novaro. $ o|o a cuenta de precio y 2 o|o de comisión.—Giménez Zapiola, Panelo y Cía. Florida 239. 197088 m.1

En mensualidades. Petit hotel en el Barrio Parque.—

Palermo Chico. Ombú 3061, entre M. Cané y Ocampo, a 1 cd. de Avda. Centenario y 2 de Libertador. En la cuadra de frente al SO. en línea curva, (12v72) en el contrafrente NE.: (25v17) de fondo en el NO. y (27v94 en el SE. Superficie: 312.01 vic. Verja y jardín al frente. Planta baja: Living room sala, comedor, antecomedor, hall, toilette, cocina, despensa, 2 piezas y w. c. de servicio, galería, otro jardín, garage, entrada para servicio. Planta alta: Antehall, 4 dormitorios, 2 baños completos. Construcción: frente imitación piedra, pisos parquets, pino y mosaico, carpintería de cedro, cielos rasos yeso, etc. Base, $ 49.400, que reconoce en hipoteca pagaderos en 144 mensualidades de $ 546.46, la de $ 400.000 a hacerse cargo el comprador devolviendo lo amortizado (14 mensualidades). El excedente al contado. Escrituras por el escribano que designe el vendedor.

El **martes 17 de mayo,** a las 15 h. en nuestro hall. $ o|o de seña y 2 o|o de comisión.—Giménez Zapiola, Panelo y Cía., Florida 239. m.11

En 100 mensualidades. 5 terrenos.—

Taff entre Zuviría y C. Alvarez. A 1 cuadra de estación Liniers (adoquinada y con servicio de ómnibus), a 4 cds. de Avenida Campana y a 7 de Estación Lugano. Cada lote mide 10v. de frente al NE. por 60v7 de fondo, superficie, 607.02 v. c. Base, pesos 10 la mensualidad en 100 mensualidades. 3 en el acto del remate y 3 al escriturar dentro de los 45 días por ante el escribano Sr. José A. Berutti.

El **domingo 15 de mayo,** a las 16, en los mismos. Comisión 2 o|o.—Giménez Zapiola, Panelo y Cía., Florida 239.

198340 m.7

REMATE MUNICIPAL

9 LOTES DE TERRENO CON FRENTE A SANTA FE PROCEDENTES DE LAS EXPROPIACIONES EFECTUADAS POR EL ENSANCHE

LOTE 1o.—6m92 x 11m16. Sup. 75 m2, corresponde al número 1111. Base, $ 266.66 m|n. el metro cuadrado. — Martillero: Alfredo Rodríguez.

LOTE 2o.—8 m 05 x 14 m 59. Sup. 118 m2. Corresponde al No. 1341 al 49. Base, $ 233.33 m|nacional el metro cuadrado. — Martillero: Adolfo Calvete e hijos.

LOTE 3o.—13m82 x 46m69. Sup. 645.95 m2. Corresponde al No. 1445 al 47. Base, $ 200 m|nacional el metro cuadrado. — Martillero: Publio Massini y Cía.

LOTE 4o.—16m76 x 30m11. Sup. 501.55 m2. Corresponde al No. 1459 al 63. Base, $ 233.33 m|nacional el metro cuadrado. —Martillero: Cuenca y Garré.

LOTE 5o.—12m02 x 22m17. Sup. 318.65 m2. Corresponde al No. 1515. Base, $ 253.32 m|nacional el metro cuadrado. — Martillero: Raúl A. Carranza.

LOTE 6o.—12m02 x 22m17. Sup. 318.65 m2. Corresponde al No. 1531. Base, $ 253.32 m|nacional el metro cuadrado. — Martillero: Jerónimo Barboza.

LOTE 7o.—5m42 x 39m97. Sup. 162.15 m2. Corresponde al No. 1619 al 21. Base, $ 166.66 m|nacional el metro cuadrado. — Martillero: Angel Vélaz.

LOTE 8o.—8m70 x 36m76 y un martillo a favor de 6m44 x 17m79. Sup. 438.05 m2. Corresponde al No. 1643. Base, $ 166.66 m|n. el metro cuadrado. — Martillero: Rufino de Elizalde.

LOTE 10.—8m63 x 21m48. Sup. 182.89 m2. Corresponde al No. 1441 al 43. Base, 253.32 pesos m|n. el metro cuadrado. — Martillero: Enrique Calzada.

La subasta tendrá lugar el día MIERCOLES 8 DE JUNIO para los lotes 1, 2, 3, 4 y 10, y el día SABADO 11 del mismo, los lotes 5, 6, 7 y 8, en el local del Banco Municipal de Préstamos, Avenida de Mayo 1073, a las 16 horas.

Comisión al martillero 2 o|o, a cuenta de precio 8 o|o.

Forma de pago, 25 o|o al escriturar, el resto a 3 años.

Informes: Oficina de Bienes Raíces de la Municipalidad, Avenida de Mayo 525 (cuarto piso).

200746 114

FURST ZAPIOLA Y Cía.

MAÑANA, A LAS 2

EN VILLA DEL PARQUE

471 LOTES

BASE $ 12 POR MES

¡A LIQUIDAR!

PIDAN PLANOS FURST ZAPIOLA y Cía.

200750 114

471 lotes en Villa del Parque.

A 5 cuadras de la Avenida San Martín al 8600, adoquinada y con los tranvías Nos. 85 y 86 combinación subterráneo, a 2 de la Avenida Nazca y de las paradas "Tres Cruces" y "Talar" del tranvía eléctrico de Lacroze y a 5 de la Avenida América, con el tranvía No. 90. ter. remate de los 776 lotes que componen 2171 esquina Avda. San Martín y Nazca 2600; frente a los terrenos en Morán 2608, o en nuestra casa, Reconquista 579.—Furst Zapiola y Cía.

199472 m.9

Petit hotel. Las Heras 3040.

Entre Coronel Díaz y Billinghurst. A una cuadra de la Avenida Alvear. Cómodo y bien distribuido y llave en mano. Consta de: **Planta baja:** Sala, escritorio, hall, comedor, antecomedor, toilette, cocina, pieza-depósito, terraza y jardín. **Planta alta:** cuatro dormitorios, cuarto de costura, cuarto de baño instalado, habitación y baño de servicio, planchadores a cada comedor. En 100 mensualidades de $ 400 c|u. Hay orden de vender resueltamente en este remate, a fin de fomentar la edificación inmediata.

El **domingo 15 de mayo,** a las 2, en la esquina de Morán y Bolivia. Seña, 3 mensualidades. Comisión, 2 o|o. Escrituras por ante el escribano Luis C. Valiente. Pueden solicitarse planos en los puntos siguientes: en los mismos terrenos, en Lacuadra de la Avenida San Martín y Nazca 2600; frente a los terrenos en Morán 2608, o en nuestra casa, Reconquista 579.—Furst Zapiola y Cía.

199472 m.9

Petit hotel. Las Heras 3040.

Entre Coronel Díaz y Billinghurst. A una cuadra de la Avenida Alvear. Cómodo y bien distribuido y llave en mano. Consta de: **Planta baja:** Sala, escritorio, hall, comedor, antecomedor, toilette, cocina, pieza-depósito, terraza y jardín. **Planta alta:** cuatro dormitorios, cuarto de costura, cuarto de baño instalado, habitación y baño de servicio, planchadores a cada comedor. En 100 mensualidades de $ 400 c|u. Hay orden de vender resueltamente en este remate, a fin de fomentar la edificación inmediata.

El **domingo 15 de mayo,** a las 2, en la esquina de Morán y Bolivia. Seña, 3 mensualidades. Comisión, 2 o|o. Escrituras por ante el escribano Luis C. Valiente. Pueden solicitarse planos en los puntos siguientes: en los mismos terrenos, en Lacuadra de la Avenida San Martín y Nazca 2600; frente a los terrenos en Morán 2608, o en nuestra casa, Reconquista 579.—Furst Zapiola y Cía.

199472 m.9

J. C. NAON & Cía.

GRAN PROPIEDAD DE RENTA

SOBRE EL PARQUE CENTENARIO

Avenida Chubut esquina Campichuelo que es el centro mismo de un barrio excepcional, 2 negocios en la planta baja y 3 casas de familia en la alta que producen $ 8.400 al año. — Puede dar fácilmente $ 10.800. Venta por orden del Banco de la Provincia de Buenos Aires.

BASE $ 70.000. — A PLAZOS COMODOS

EL JUEVES 19 DE MAYO A LAS 16

En nuestra casa, Bmé. Mitre 746. J. C. Naón y Cía.

200762 114

Gran propiedad de renta. Sobre

el Parque Centenario y en el centro de un barrio importante. Chubut 585 a 589, esquina Campichuelo 1107. Sólido para recreo, moderno, de dos pisos, constituido por 2 negocios en la planta baja y 3 casas de familia en altos. Renta actual, con alquileres reducidos, $ 8400 al año. Venta por orden del Banco de la Provincia de Buenos Aires. Base, $ 70.000

Avisos y subscripciones
SAN MARTIN 368
U. T. 33, Avenida 7000

LA NACION

Dirección, Redacción y Administración
SAN MARTIN 344
U. T. 33, Avda. 7000. Coop. 2321 al 22 Cent.

Pág. 24 — BUENOS AIRES, SABADO 14 DE MAYO DE 1927

FERIAS — GANADOS

ADOLFO BULLRICH y Cía.

REMATES, COMISIONES Y ADMINISTRACION DE PROPIEDADES

HOY en la EXPOSICION DE GRANJA AVES
ADOLFO BULLRICH y cía.
200731 114

Pedros Percherón, en Olivos.—
20 potros, de 3 y 4 años, muy buena clase, se rematarán
El **miércoles 18 de mayo,** a las 14.30, en nuestro Olivos, por orden de Comisión comprador.—Adolfo Bullrich y Cía.
200199 m.12

Liquidación de haciendas en Bolívar.—
1200 vacunos Durham de muy buena clase y estado, origen de D. Pablo Beiner, incluso novillos, vacas con y sin crías y vaquillonas; 167 lanares; 40 yeguarizos, 32 porcinos, cueros lanares y vacunos, y todos los útiles y enseres, rodados, muebles, etc. existentes en el Establo, "La María", distante 2 1/2 leguas de Bolívar, F. C. S., se rematarán
El **sábado 21 de mayo,** a las 13 hs., en el mismo establecimiento, con las haciendas a la vista y en lotes aprobados. En el establecimiento no habrá almuerzo. De Constitución sale tren la víspera a las 20.25 y llega a Bolívar a las 3.55. Comisión al comprador. Otros informes en nuestras Av. Alem 1950 y Libertad 1062, Bs. Aires.—Adolfo Bullrich y Cía.
198547 v.m.20

Aves, conejos, gatos.—
Aves Rhode Island, Plymouth Rock, etc; conejos y gatos de Angora, procedentes de los criaderos de don Benito Villanueva, señora de Lumb y don Miguel de Escalza, se rematarán:
El **jueves 19 de mayo,** a las 14.30, en nuestra, previa exhibición. — Adolfo Bullrich y Cía.
200723 m.14

Haciendas en Gral. Villegas, F. C. O.—
47o. remate feria de haciendas generales con el concurso de los más acreditados establecimientos de la zona, se realizará:
El **viernes 27 de mayo,** a las 13 hs., en las instalaciones de la Sociedad Rural de Villegas. Informes en Nuestra Central o al Sr. Angel Brunetti en Villegas.—Adolfo Bullrich y Cía.
200730 v.m. 25

Palomas mensajeras importadas
de Inglaterra, del célebre Palomar de Lord Dewar. Cinco casales listos para cría y 10 pichones, todo de gran origen.
El **jueves 19 de mayo,** a las 14.30, en nuestra, Av. Alem 1950, donde se exhiben.—Adolfo Bullrich y Cía.
200729 m-14

1.700 vacunos, en Venado Tuerto.—
117o Remate-feria de haciendas generales.
El **viernes 20 de mayo,** a las 14 horas, entrando en la venta 1.200 novillos Durham, habiendo 600 de 2 años y 600 de 1 1/2 años, todos de una marca líquida y muchos, en muy buen estado. Informes en Venado Tuerto al Sr. Carlos L. Fuentes, o a nuestra central.—Adolfo Bullrich y Cía.
200555 v.m.19

1100 vacunos y 1000 lanares, en Juárez.—
Vacunos Hereford, de clase muy especial, y lanar Lincoln definido, marca líquida del Establo, "El Cisne", de D. Alfonso Ayerza, por exceso de producción, de acuerdo al siguiente detalle: Vacuno: 100 novillos de 2 1/2 años, gordos; 500 novillos de 1 1/2 años, muy buen desarrollo; 200 vacas gordas, muchas; 300 vaquillonas de 1 1/2 año, muy buen desarrollo. Lanar: 1000 ovejas Lincoln, servidas, nuevas y en muy buen estado. Se rematarán:
El **martes 17 de mayo,** a las 14 hs, en las instalaciones de la Soc. Rural de Juárez. F. C. S., con los productos en lotes aprobados y a la vista. De Constitución sale tren la víspera a las 21.25 y llega a las 9.2. Otros informes en nuestra casa, Av. Alem 1950, Bs. As., o en nuestro escritorio de la Sociedad Rural Argentina. Se rematarán
El **miércoles 18 de mayo,** a las 14.30 en nuestro local de Olivos, por orden y cuenta del Dr. Juan F. Arechavala.
193870 m.18

ANGEL C. FERRARI

EN GUALEGUAYCHU

En el establecimiento "LAS PIEDRAS" distante tres leguas de la ciudad. Por cuenta y orden de la señora María J. de Pradere. Por exceso de producción.

4000 VACUNOS buen mestizo Durham y Polled Angus, marca líquida, entrando:

1000 novillos Durham de 2, 2 1/2 y 3 1/2 años de edad, habiendo parte casi listos, los demás en buen estado.
1000 vacas Durham con 1000 crías de seis meses arriba, gordas
350 vacas secas Durham, buen estado
350 vacas Polled Angus con
350 crías de seis meses arriba, gordas

500 yeguarizos mestizos de tiro liviano y pesado 300 cerdos

EL SABADO 21 DE MAYO
EN EL MISMO ESTABLECIMIENTO

De 10 a 12: Yeguarizos y cerdos, a las 13 horas (1 de la tarde); después de un almuerzo, vacunos y saldos de yeguarizos
Mayores informes en mi escritorio en Gualeguaychú, calle 25 de Mayo No. 1007
ANGEL C. FERRARI
200650 214

ALCHOURRON Ltda. (S. A.)

SARMIENTO 357 — U. T. 31 Retiro 3033, 3034 y 3035

4a. Exposición Nacional de Granja, organizada por la Sociedad Rural Argentina y a celebrarse en su local de Palermo del 7 al 12 de mayo. Nuestras consignaciones proceden de conocidas cabañas y criaderos. Orden de ventas: Aves y conejos. **Hoy sábado 14,** a las 10 horas, hasta terminar.
200463 2-13

1.000 vacunos en Gral. Belgrano, F. C. S., y 500 lanares consumo. Remate-feria.
El **domingo 15 de mayo,** a las 12, en las inst. de la Sociedad Rural, venderemos: 220 novillos 2 y 3 años, gordos, mayoría mochos, en lotes: 130 vacas gordas, en lotes; 230 novillos 2 1/2 y 3 años, muy biestado, mochos; 110 nov. 1 1/2 años, biestado; 80 vacas secas, inv.; 240 vacunos de cría, entre ellos 120 terneros gordos especiales, en lotes; 500 lanares consumo; 30 yeguas gordas, algunas de preñez; 200 vaquillonas 2 y 3 años; 60 cerdos al corte, 15 cerdos gordos. Trenes: Sale de Constitución el mismo día del remate, a las 14.42, regresando por la tarde. Seña 10 o/o. Comisión 2 o/o en haciendas generales y 3 o/o en yeguarizos y reproductores.
198200 v.m.15

Judicial. 2250 vacunos M. Durham. 1074 lanares C. Lincoln. 204 yeguarizos M. Percherón y carreta, cueros, lana, muebles, útiles y enseres, en Bolívar, F. C. S., en el estab. "La Emma", ubicado en el Pdo. de Tapalqué y distante 25 kms. de Hale y 45 de Bolívar, F. C. S. Venta ordenada por el Sr. Juez 1o. Argentino G. Barraqueiro, secretaría Dr. Víctor Sandullo, en los autos "Aurelio del Cerro, su sucesión".
El **martes 17 de mayo,** a las 12.30, en el mismo establecimiento, después de un almuerzo campestre, venderemos: 744 vacas Durham, 3 a 8 años, con 744 terneros al pie, de 1 a 6 meses; 200 vacas id. id., secas; 200 vaquillonas 2 años; 90 id. de 1916; 110 nov. de 1916; 40 toros 2 años, buen servicio; 30 id. 3 a 10 años, buen servicio; 160 capones Lincoln 2 a 4 dientes; 583 ovejas de vientre, 4 dientes a boca llena; 80 ovejas consumo; 14 carneros buen estado, boca llena; 227 borregos dientes de leche; 40 caballos pecho y silla, 8 a 10 años. M. Percherón; 47 yeguas de pecho, 8 a 10 años, id. id.; 26 yeguas 3 a 10 años, id. id.; con 36 crías chicas al pie; 24 potros de 2 a 5 años. M. Carrera; 23 y guas secas, id. id.; 32 potrancas 1 y 2 años, M. Percherón y Carrera; 2 padrillos Percherón, 10 años; y cueros, muebles, útiles y enseres que estarán a la vista el día del remate. Trenes: Sale de Constitución la víspera del remate, a las 20.25, el que llevará arreglado un coche dormitorio reservado que quedará en Bolívar, para el cual los interesados deberán solicitar sus comodidades. Campo Gratis: Habrá por 3 días, hasta organizar, arreos, embarques, etc. Coches: De Bolívar, del Hotel "La Vizcaína" a las 8 horas, saldrán autos que por $ 15 por pasajero, ida y vuelta, conducirán la concurrencia al remate. Seña 10 o/o. Comisión, 4 o/o en haciendas generales, 6 o/o en yeguarizos y reproductores y 10 o/o en muebles, útiles y enseres, a cargo de los compradores.
198201 v.m.16

1400 vacunos en Rufino, F. C. P. y C. A. Remate-feria.
El **miércoles 18 de mayo,** a las 13, en nuestras instalaciones venderemos: 200 vacas y novillos, en lotes; 800 novillos 2, 2 1/2 y 3 años, buena clase y estado, en lotes; 300 vacunos al corte, id id en lotes. Trenes: Sale de Retiro a la hora del remate a las 21.30, habiendo nocturno para el regreso. Seña 10 o/o. Comisión 2 o/o
199255 v.m.17

1500 vacunos en Balcarce, F. C. Sud. Remate-feria.
El **sábado 21 de mayo,** a las 13, en las inst. de la Sociedad Rural.
199870 v.m10

Haciendas en B. Esperanza, F. C. P. Remate-feria.
El **martes 24 de mayo,** a las 9 horas, en las inst. del Sr. Juan Clark.
200464 v.m.23

MIGUEL CASTELLAR

4.000 novillos en Azul.—
De alta mestización, de 1 1/2, 2 y 2 1/2 y 3 años, habiendo lotes especiales y de marca líquida. Haciendas de muy buena clase y estado consignadas directamente por los criadores de la región. 6o remate especial de novillos del año, en mis instalaciones de Azul, F. C. Sud.
El **miércoles 18 de mayo,** a las 14 horas, con las haciendas debidamente clasificadas. Comprende esta venta 600 novillos de 3 años, 1600 de 2 1/2 años, 1000 de 2 años y 900 de 1 1/2 año. Los compradores podrán disponer de buenos potreros hasta organizar sus arreos o embarques. Otros informes y consignaciones en mis Casas Centrales de Azul o Capital, Sarmiento 643.—Miguel Castellár.
197184 v.m.17

1.200 vacunos, 1.000 lanares, en Azul.—
Haciendas de buena clase y estado, incluso buenos lotes de vaquillonas, vacas gordas y de invernada, 685o remate-feria de haciendas, en mis instalaciones en Azul, F. C. Sud.
El **domingo 15 de mayo,** a las 13.30 horas, con las haciendas a vista debidamente clasificadas.—Miguel Castellár.
196813 v. m.14

1.500 vacunos, 2.400 lanares en Coronel Suárez.—
Novillos, vacas gordas, de invernada y vaquillonas de buena clase y estado; 2400 lanares Lincoln y Rambouillet incluso 500 ovejas curas nuevas de buen estado y servidas. 4072 Remate-feria de haciendas, en mis instalaciones de Coronel Suárez, F. C. S. y R. A. P. B.
El **viernes 20 de mayo,** a las 13.30 horas, con las haciendas debidamente clasificadas en lotes.—Miguel Castellár.
198208 v.m.19

JESUS ARADAS TAMBO

EN MATHEU (F. C. C. A.)

500 PIEZAS 500

DOMINGO 15 DE MAYO, a las 14

Tambo completo del Sr. G. Hegoburu, 5 Hnos., de Benavídez. Detalle: 48 vacunas con cría de días a un mes; 40 id. id. de una á dos semanas; 42 id. id. de 2 a 3 meses; 30 id. id. de 3 meses arriba; 40 vacas adelantadas, parición junio y julio; 51 vaquillonas parición en la misma fecha; 50 vaquillonas de 2 años, buen estado; 60 id. de 1 1/2, id. id.; 2 toros tostados de servicio garantido; 10 yeguarizos todos garantidos, de tiro y silla; 5 potros Percherones; carro con guarniciones, etc. Lotes al alcance de todos, libres de deshecho. Sus 20 años de selección continuada son su mejor garantía. Como productora de leche y pelos, colorada o rosillo, representa uno de los mejores tambos de la zona. Comisión, 4 o/o al comprador. Informes, a mi escritorio, Ing. Maschwitz, F. C. C. A.
73542 3/3

SALABERRY, BERCETCHE & Cía.

BS. AIRES - GUALEGUAY - TAMBO - ROSARIO

1300 novillos y 200 vaquillonas.
En General Rodríguez, F. C. O.
El **miércoles 18 de mayo,** a las 14 horas, 53 remate-feria en nuestras instalaciones. Detalle: 70 novillos de 2 años, buena clase y estado; 600 novillos de 1 1/2 año, buena clase y estado; 460 novillos de 1 año, buena clase; 270 terneros de 7 meses a 1 año, y 200 vaquillonas buena clase, tamberas. Anotaciones y pedido de local, en nuestras oficinas, Comisión, 2 por ciento a cargo del comprador y 2 o/o al vendedor.—Salaberry, Bercetche y Cía. Defensa 188.
200441 6/3

En Monte, F. C. S. Liquidación de 1000 vacunos. Detalle: 250 novillos de 2 a 2 1/2 años, buena clase y estado; 180 novillos de 1 1/2 año; 300 novillos de 1 año; 140 novillos de 8 meses a 1 año; 100 vaquillonas y 30 vacas.
El **viernes 20 de mayo,** a las 13 horas, en las instalaciones de los Sres. Sarracino y Cía. Para anotaciones dirijirse a nuestras oficinas o al Sr. Pedro J. Cichero, en Monte, F. C. S. Comisión, 2 o/o al comprador y 2 o/o al vendedor.—Salaberry, Bercetche y Cía. Defensa 188.
200442 m.13

JULIANELLI, EBARLIN & ARHEX

Av. Alsina 261 - REMATES-FERIAS y COMISIONES en GENERAL - U. T. 60

— 1927 —

10o. REMATE - FERIA DE HACIENDAS GENERALES

EN JUAREZ

EL DOMINGO 15 DE MAYO
A la una y media en punto
Local de la Sociedad Rural

VENDEREMOS:

2000 VACUNOS
Incluso 500 vacas y vaquillonas gordas, especiales

4000 LANARES
Incluso 3000 capones

En lotes debidamente clasificados y de acuerdo al siguiente detalle:

500 vacas y vaquillonas gordas, especiales, en lotes.
250 novillos 2 1/2 años, gran clase, carne gorda, mochos, sola marca.
250 novillos 2 1/2 años, gran clase, gran estado, mochos, sola marca.
100 novillos 1 1/2 años, buena clase, buen estado, sola marca.
200 vacas secas, buena clase, buen estado, en lotes, sola marca.
150 vaquillonas 2 1/2 años, buena clase, buen estado, en lotes, sí marca.
100 vacas al corte, terneros grandes y gordos, sola marca.
200 vacas al corte, buena clase, buen estado, en lotes, sola marca.
50 vacas al corte.
100 terneros Polled Angus, gordos, especiales.
100 terneros Durham, gordos.

LANAR:

2000 capones especiales, en lotes.
200 capones gordos.
200 capones Lincoln, gran estado, 2 dientes.
200 ovejas especiales para cría, servidas.
200 borregos gordos.
400 borregos buen estado de invernada.
200 borregos buen estado de invernada.
200 borregos buen estado de invernada.

Tenemos gallineros para Pinza, a cargarse el miércoles 13. También potreros buenos para depositar las haciendas hasta el día del embarque. Condiciones de venta las de práctica. Más datos a nuestro Escritorio, Avenida Alsina 261, Juárez.

JULIANELLI, EBARLIN & ARHEX.
73568 2-13

LLAMOSAS Y CORRADI

(Felipe M. Llamosas y Justo D. Corradi)
Remates Ferias los días 15 y 30 de cada mes en "La Polola"
San Nicolás 669 — U. T. 52 — Pergamino.
27o Remate el domingo 15 de mayo, a las 14 horas (2 p. m.), remataremos 1000 animales vacunos, 1000.
200698 1-14

BASTANCHURI y Cía.
En Marcos Paz (por Once).
700 vacunos, incluso hacienda para matadero, tambo y cría.
El **lunes 16 de mayo,** a las 13 horas. —Bastanchuri y Cía. U. T. No. 8, Paz.
73900 3-14

Consignatarios Unidos

Haciendas en Catriló, F. C. O.
El **domingo, 15 de mayo,** 1060 vacunos Durham, incluyendo 200 novillos, vacas y vaquillonas gordas; 300 novillos de 1 1/2 a 3 1/2 años, buena clase y estado; 200 vacas, vaquillonas y novillitos bisaje y escasa en la categoría, incluyendo 400 vacunos al corte, y vacas secas y vacas con cría. Más datos, también en Catriló, o a nuestra sucursal en Catriló, o a escritorio central, en Bahía Blanca.
200120 v.14

PEDRO y ANTONIO LANUSSE

SAN MARTIN 240 - BS. AIRES

LUNES 16 De RETIRO, F.C.C.A. sale tren a las 19 horas, para

VILLA MARIA
DONDE VENDEREMOS

2000 VACUNOS
de los cuales 700 GORDOS

EL MARTES 17 DE MAYO
A LAS 13 HORAS, en nuestras instalaciones

con las haciendas clasificadas en lotes y de acuerdo al siguiente detalle: 200 novillos mestizos Durham de 4 años, gordos; 150 novillos mestizos Hereford, de 3 años, gordos; 120 novillitos mestizos Durham, de 2 años, gordos; 110 vacas mestizas Durham, con 110 terneros al pie; 100 vacas cuarteronas, gordas; 500 vaquillonas cuarteronas, gordas y enbiestado; 200 vacas cuarteronas en biestado, con 150 terneros al pie; 410 vacas al corte, mestizas Durham, en biestado. Comisión 2 o/o a cada parte en haciendas generales y 3 o/o en yeguarizos y reproductores.
Por pedidos de local e informes dirigirse a nuestro escritorio en esta, o al Sr. Eugenio Gardella, en Villa María.
200723 114

En Huinca Renancó, F. C. P.
El **martes 24 de mayo,** próxima feria de hacienda. Por pedidos de local e informes dirigirse a nuestro escritorio en ésta, San Martín 240 o al Sr. Alberto Brenner, en Huinca Renancó. — Pedro y Antonio Lanusse, San Martín 240.
200725 114

3000 vacunos, en Ceres, F. C. C. A., para abasto, cría e invernada.
El **miércoles 18** del corriente, a las 13 horas. Informes en nuestros escritorios en ésta, en Rosario, Rioja 940 y en Ceres al Sr. Dante Bonzini.
200724 1-14

ARISTEGUI, CASTELLÁR y Cía.

1.750 VACUNOS EN AZUL, F. C. S.

EL LUNES 16 DE MAYO, a las 2 en punto

En las instalaciones de la Sociedad Rural. — 17 Remate-Feria

Detalle: 1.000 Novillos M. D. 1 1/2 a 2 1/2 años, mochos, buena clase y estado. — 150 vacas gordas, 100 vacas encarnadas, 100 vaquillonas 1 1/2 años invernada, 400 vacas y terneros, buena clase y estado, 500 lanares. — Informes, a ni. casa de Azul o Cachari.
ARISTEGUI, CASTELLAR y Cía.
200122 v.m. 14

PATRICIO C. WALLACE

Casa central: Chascomús (F. C. S.)

1.300 novillos en Chascomús.
Remate especial, en mi local-feria.
El **martes 17 de mayo,** a las 12. Detalle: 145 novillos 2 1/2 y 3 años, 135 novillos 2 y 2 1/2 años, 100 novillos 2 años, 500 novillos 1 1/2 y 2 años, 400 novillos 1 1/2 años. Todos estos novillos son mochos, buen mestizo Durham, buen estado y en su mayoría de criadores del partido, lotes de marca líquida. Tren sale de Constitución el día 17, a la hora 7.10, y regresa en la tarde. Otros datos en mi escritorio en Chascomús.—P. C. Wallace.
m.3

EMILIO BURGWARDT

En Longchamps, F. C. Sud.
1319 Remate-feria. 300 vacunos gordos y para invernada, yeguarizos.
El **martes 17 de mayo,** a las 13.30 horas. Datos Sarmiento 309.
200782 1-14

P. FRANCISCO FOURQUET

En Cañada Verde, F. C. P.—
Efectuará mi próximo remate-feria.
El **viernes 20 de mayo,** en mis instalaciones Hacienda vacuna para matadero, invernada y cría.
200123 v.m.19

ANGEL C. CASTELLÁR

Haciendas en Azul, F. C. S.
81o. remate-feria bimensual de haciendas en las instalaciones de la Sociedad Rural de Azul, F. C. S.
El **martes 24 de mayo,** Oportunamente detalles.—Angel C. Castellár.
200428 v. m20

PEDRO S. CUELI Y Cía.

En Lobos F. C. S.—800 vacunos en lotes, 800, inclusive 300 novillos.
El **domingo 15 de mayo** a las 13 horas, daremos en nuestras instalaciones el 151o. remate-feria de haciendas generales, incluyendo en tales 800 vacunos según el siguiente detalle:

DETALLE

70 novillos 2 años, 120 id 1 y 1/2 año, 80 id 1 año, 30 id 2 1/2 y 3 años, gordos; 70 vacas gordas, matadero; 50 vaquillonas 2 y 3 años, 100 vaquillonas 1 1/2 y 2 años, 70 id de año. 50 vacas conserva, 10 vacas lecheras preñez revesada, 150 vacunos al corte. Probablemente habrá mayor número de hacienda. El remate no se suspenderá por mal tiempo. Por más datos y pedidos de local a nuestro escritorio en Lobos, U. T. S. U. T. 10.—Pedro S. Cueli y Cía.
200340 213

GRAND Y ANSAÑO

TAMBO

En Marcos Paz, el domingo 15 de mayo, en nuestras instalaciones, a las 13, remataremos el conocido tambo de Santiago y Marcelino Echegaray, de Villars, compuesto de: 41 vacas Durham con crías de días a 1 mes, 27 con crías de 1 a 7 meses, 31 vacas preñadas, 24 vaquillonas de 2 1/2 a 3 años, 39 de 1 a 2 años, 2 toritos. Hacienda buena lechería, colorada mayoría mocha. Se vende por terminación de contrato, U. T. 58 Marcos Paz. A continuación venderemos un carro y guarniciones, un buen lote de caballos y un lote de cerdos.
73022 114

TAMBO ESPECIAL

DURHAM de Manuel Arias

En Las Heras (F. C. S. por ONCE)

435 VACUNOS 435

140 NACIMIENTOS DE OTOÑO 40 DE INVIERNO

El sábado 21 de Mayo a las 12.30 liquidaremos en nuestras instalaciones. Próximos detalles. Para informes, U. T. 58 Marcos Paz, U. T. 7, Las Heras.
73022 114

NAZAR Y HERNANDEZ

Cangallo 139 — U. T. 33 Avenida 0474

Luján, F. C. O. 900 vacunos, incluso lotes especiales de consumo, muy buenos lotes de hacienda nueva para invernada, así como haciendas generales.
El **domingo 15 de mayo,** a las 13.30 horas.—Nazar y Hernández.
200737 2-14

Hacienda general y tambo, en Genera. Rodríguez, F. C. Oeste.
El **viernes 29 de mayo.** Detalles.—Nazar y Hernández.
200738 5-14

Tambos, en General Rodríguez, 27o. remate especial de tres tambos.
El **lunes 23 de mayo.** Despues detalles. —Nazar y Hernández.
200039 5-14

EMILIO C. LAMAS Y CIA.

Rioja 945 - Rosario

Hacienda Durham aclimatada
a la garrapata: 800 vacunos alta mestización, incluso 200 toros nuevos, 200 vaquillonas y 200 vacas con cría, 170 yeguarizos mestizos, tiro pesado y liviano; 53 mulas gran alzada, 5 burros hechores. Liquidamos existencias de Arenas Verdes, del establecimiento La Rosa, propiedad del Sr. Luis Bruno, situado en Ramayón, F. C. S., por no dedicar el campo para agricultura.
El **domingo 22 de mayo,** a las 12 horas, en el mismo establecimiento. Toda la hacienda del establecimiento La Rosa, está aclimatada a la garrapata y es considerada como una de las mejores haciendas del norte de esta Provincia. Detalles solicitense en nuestros escritorios—Emilio C. Lamas y Cía.
200657 vm.21

GUERRICO & WILLIAMS

Importante conjunto de ricos muebles, en parte importados. Magnífico dormitorio Luis XVI de caoba, raíz de caoba, marquetería y bronces cincelados. Dos dormitorios en varios modelos Reina Ana y chippendale, todos con roperos bajos de tres cuerpos, en colores claros de moda; varios otros dormitorios Luis XVI, Luis XV e ingleses, en nogal, roble claro y obscuro. Seis juegos comedores (chippendale bombé y cuadrado, otros Luis XVI de marquetería, varios ingleses y Renacimiento. Un bonito conjunto de juegos dormitorio españoles, importados, pintados y decorados, varios en tonos amarillo, otros verdes y azules. Importantes juegos de sillería que le hacen juego y otros juegos id., con asientos rústicos. Juegos living-room, en cuero, serie de ricas bibliotecas de siete secciones, todas de roble, importadas; buenas camas de bronce. Dos pedanas para pianos Carl Schmidt; diez ricos guardarropas de puertas corrediza sobre ruedas; cuatro buenos bufets de cuero, caja de hierro. Una gran partida de muebles para negocios, mostradores, divisiones, etc. Alfombras para salones, comedores, antefactos de luz, servicios de mesa y de porcelana y cristalería, un buen fondo para fotografía, de muebles de metal, mármoles, otomanas, pequeños muebles Jacobean, infinidad de muebles sueltos de todas clases y estilos, etc., etc.
El **lunes 16 de mayo,** a las 13 y a las 20, en el Hotel de Ventas. Carlos Pellegrini 1042, donde están en exhibición. Comisión 10 o/o. Impuesto Nacional 5 o/o clotes de más de $ 95). Informes, Carlos Pellegrini 1042.—Guerrico y Williams.—B. del Castillo Quesada, secretario.
200763 3/4

Judicial. Alhajas. Cadenas de oro para hombre y señora, medallas, pulseras, aros antiguos de plata, cubiertos de plata, platino, otros de oro y brillantitos, prendedores, colgante de oro, alfileres de corbata, varios anillos de oro y otras con piedra, etc. Orden juez doctor Arriola, Secretaría del Castillo Quesada, sucesión de Antonio Molner y Margarita Pazó de Molner.
El **lunes 16 de mayo,** a las 13.30, en nuestro local, Carlos Pellegrini 1042, donde están en exhibición. Comisión 10 o/o. Impuesto Nacional 5 o/o clotes de más de $ 95). Informes, Carlos Pellegrini 1042.—Guerrico y Williams.—B. del Castillo Quesada, secretario.
200763 3/4

HECTOR V. TRABUCCO

JUDICIAL

CREMERIA

HOY

Judicial: Cremería "El Hornero", en la estación Sansinena, F. C. Oeste, en la jurisdicción de Bragado. La Holandesa, que tramita Juzgado del Dr. Matienzo, secretaría Dr. Labougle. Edificio, galpones, maquinarias, todo en lotes y al mejor postor, rematará:
Hoy sábado 14 de mayo, a las 14 hs. En lotes, sin base, como se acostumbra, una importante partida de caseína de primera. Más datos, Lavalle 1824, Telef. 3201, Mayo.
74007 1/4

SARRACINO y Cía.

TAMBOS

En ABBOTT, F. C. Sud

Liquidación de dos tambos: 600 vacunos Durham en plena producción, uno de propiedad del Sr. Luis B. Tafernaberry, el otro del Sr. Demetrio Fanizza, por entrega de campo.
El **domingo 15 de mayo,** a las 13, en el mismo, estación "La Victoria", a 300 cuadras de la estación Abbott, sobre el camino a Cañuelas, después de un almuerzo campestre. Detalle: Del Sr. L. B. Tafernaberry, hacienda en su mayoría nueva y sola marca, buen estado y muy buena producción: 60 vacas con 60 terneros de días a dos meses; 40 vacas con 40 terneros de 2 a 5 meses; 40 vacas servidas y próximas a parir; 40 vaquillonas 2 1/2 años, id id; 50 vaquillonas 1 y 1 1/2 años, y 15 novillitos id id; 3 toros Durham, pedigrí. Angus y Hereford. Del Sr. D. Demetrio Panizza, en su mayoría sola marca, procedencia de los tambos de Decaustin, bisaje y biestado y muy buena en producción: 70 vacas con 70 terneros de 1 a 6 meses; 30 vacas servidas y preñadas; 30 vaquillonas 2 y 2 1/2 id id; 55 vaquillonas 1 y 1 1/2 años y 2 toros buen servicio. Se venderán en lotes debidamente clasificadas, libre de deschoe y seria pérdidas. Se facilitará campo por 8 días, pero las haciendas deben ser recibidas al primer día del remate. Los interesados que concurran por ferrocarril deben tomar el tren que sale de Constitución a las 8 y llega a Abbott a las 9.58, en cuyo punto a la llegada del tren habrá automóviles para su médico precio los esperarán al lugar del remate. En el establecimiento se servirá un almuerzo antes de dar principio a la venta. Comisión, 3 o/o, a cargo de los compradores. Mayores informes dirigirse a nuestra representante en Monte, Sr. Martín Etcheloux, o a nuestro escritorio central en Lobos.—Sarracino y Cía.
199036 v.14

EN MONTE (F. C. Sud)

69o Remate-feria

EL LUNES 16 de MAYO, a las 13

650 VACUNOS

Detalle: 200 novillos 1 1/2 y 2 años, biclase y biestado; 100 vacas y vaquillonas gordas y carne gordas; 140 vacas, biclase, biestado, con 140 terneros al pie, de 4 a 7 meses; 70 vacas biclase invernada.—Tren de Constitución a las 8 regresando en la tarde. Por mayores informes, dirigirse a nuestra representante en Monte, Sr. M. Etcheloux o a nuestro escritorio central en Lobos.—Sarracino y Cía.
200433 v.m.16

CORRADI Hnos.

121o. Remate Feria de Ganadería
EN
Villa Valeria, F. C. P.
el día VIERNES 20 de Mayo
A LAS 9 HORAS

2000 Vacunos Gordos y de Invernada **2000**

PROXIMAMENTE DETALLES.

Eduardo Lago

1.400 animales vacunos Durham, de buena clase y estado, incluso: 800 novillos de 1 1/2 y 2 1/2 años, en su mayoría mochos y en lotes de marca líquida: 1500 animales lanares Lincoln, en lotes de sola señal, entrando: 1100 capones Lincoln y dientes, de muy buen estado y gordos; 45 yeguarizos entrepesados, de sola marca, habiendo: 20 potros, de 3 años, 1935, remate-feria de haciendas, en mis instalaciones de General Lamadrid, F. C. Sud.
El **sábado 21 de mayo,** a las 13 horas, con las haciendas a la vista, debidamente clasificadas en lotes y de acuerdo con el siguiente detalle: 200 vacas y vaquillonas gordas y muy gordas, en lotes; 350 novillos Durham, de 2 1/2 años, de buena clase y estado, en lotes de sola señal; 450 novillos Durham, de 1 1/2 y 2 años, de buena clase y estado, en lotes de sola señal, en su mayoría mochos; servidas, de muy buen estado; 125 vaquillonas Durham, de 1 1/2 y 2 1/2 años, de buen estado; 200 vacas con terneros al pie, de buena clase y estado; 1100 capones Lincoln, de 2 a 4 dientes, en su mayoría gordos; 200 ovejas Lincoln, servidas, de muy buen estado; 200 borregos Lincoln, de buen estado y gordos; 20 potros entrepesados, de 3 años, sola marca; 20 yeguas entrepesadas, servidas, de sola marca.
Con seguridad habrá mayor número de haciendas que la anotada, condiciones de venta las de costumbre.
Por avisos de consignaciones o informes, dirigirse al martillero, en General Lamadrid.
200416 v.m.20

WILLIAMS y Cía.

MUEBLES HOY a las 15

Judicial, adjudicación de bienes de los señores Walter Wolff e hijo, por orden del síndico liquidador, Sr. Lorenzo Jordán, los remataremos en la casa Cangallo 1571.
Hoy sábado 14 mayo a las 15, piano concierto, sala dorados, cuadros al óleo, gobelinos, arañas, juego living-room, 2 piezas cuero, 16 piezas comedor, metales, porcelanas, bronces, jarrones, adornos, 2 dormitorios francés y chippendale, otro roble tallado, biblioteca, caja de hierro, vestíbulo inglés, muebles sueltos, plantas y demás. Comisión 10 o/o. Sin prácticas. Datos a nuestra, U. T. 33-2303. Visítese.—Williams y Cía.
v.1-14

WERZACHOLLEN SECO

5000 postes quebracho colorado, enteros, cortos y medios reforzados y 16.500 varillas y varillones madera incienso.
El **lunes 16 de mayo,** a las 16 horas. Remataremos en lotes en nuestra casa, 183 Defensa 193, por cuenta de una consignataria, y entregaderos puestos sobre vagón. Seña 20 o/o. Comisión 10 o/o.—Ayerza, Cullen y Seoane.
200502 413

J. C. NAON & Cía.

Ricos muebles, alfombras, elegantes artefactos eléctricos, lindas porcelanas y todo lo indispensable para el hogar moderno.
El **martes 17 de mayo,** a las 20.30 horas y **miércoles 18** a las 13 y a las 20.30, en nuestra casa, Bmé. Mitre 757.—J. C. Naón y Cía. U. T. 38-0037 Mayo.
200706 1 14

BUSTILLO y Cía.

530 Bmé. Mitre 530
(Antiguo local de Naón y Bustillo)

Ricos muebles importados, objetos de arte y mercaderías generales, en nuestra casa, Bmé. Mitre 530.
El **jueves 19 de mayo,** a las 13.30 y 20.30 horas. Después detalles. Comisión, 10 o/o. —Bustillo y Cía. U. T. 0685, Avda.
200504 513

CARLOS ESPEJO

BUEN MOBLAJE

EN BELGRANO

de PALACETE

ECHEVARRIA 3371

Hoy. Exposición de 9 a 12.30 y de 14.30 a 22, cuyo detalle es el siguiente:
Sala: Regio piano concierto 1/4 cola "Brard", rico juego sala rococó, nogal Italia, tallado a mano y estucado oro a la hoja, sofá, 2 sillones, 2 sillas, 2 bergeres, banqueta, 2 sillas, espejo y musiquero del juego, hermosa araña plaquetas, alfombras persas, estatuas mármol, cortinados, pinos platos, gran set, 3 floreros chinos, mantón Manila, mesa centro sala, objetos antiguos, vitrina, torgé.
Hall: Buen juego siete piezas tapizado, buenos cuadros de firmas auténticas, jarrones, maceteros, porcelana Valencia, dos regios jarrones chinos auténticos, figuras ébano a mano, pedestales laca, mesas chinas, gran alfombra Smirna de 6 por 4 grande, 4 por 4 de la misma, cinco lámparas de 12 luces, apliques, floreros calnos, gobelinos, mesas ratones, lámparas saxumas, pianola 88 notas, 150 rollos, etc.
Escritorio: Biblioteca, escritorio, sillón, sillas roble Eslavonia patinado, alfombra Persa legítima, juego Pelaíto dos piezas, máquina escribir, cuadros, etc.
Comedor: Juego patinado hachendo juego con el zocalo, aparador, trinchante, mesa y 12 sillas, gran araña bronce, 12 luces patinado, juego cristales y porcelana mesa, platería, rica alfombra Persa, centro mesa carpeta, mesa 16, juego té, porcelana Cantón.
Fumoir: Juego Chippendale tres piezas, mesa centro, mesa fumar, pedestales, cuadros, estufa, etc.
Dormitorio: Rico juego Chippendale, ropero desarme, toilette, cama, 2 mesas luz, alfombra Oriental, varios cuadros, set de plaqueta, velador, cortinas, cuadros, escritorio señora, lit de repós, banquetas, otro juego dormitorio cameo caoba, alfombra de rosa y oliva, ropero 3 cuerpos, toilette, cama, mesas luz, sillones y sillas finas, araña cristal, alfombra Axminster, cortinados, mesa toilette, otros 2 juegos dormitorios roble 1 persona, 2 alfombras Wilton y Savonerie, floreros, cuadros, colchones, mantas vicuña, etc.
Pieza china: Hermoso juego de laca rojo y ébano, chino legítimo, cubierto a mano; sofá, dos sillones y gran mesa, gon, paños bordados, budas porcelana y ébano, tibores, araxum, trinchanboneras, samaradores, lámparas china, jarrones pintados a mano, floreros, tibores, soperas y fuentes chinas, etc.
Varios: Guardarropas, juegos jardín laqué y roble, varios espejos, mesas, sillas, plantas, pedestales sueltos, colchones e infinidad de muebles y objetos que se rematarán hoy sábado de 15 y de 15 a 22, para rematar sin base: mañana.
El **domingo 15 de mayo,** a la 14.30, (salvo lluvia), también se rematará la propiedad, calle Echeverría 3371 entre Conde y Superí, en Belgrano, una cuadra especialísima. Pídan catálogos.—Carlos Espejo.
200429 2-13

Youngy González Gastelú Hnos.

Edicto Judicial: Por disposición del señor Juez en lo Civil de la Capital Federal, doctor Roberto Bas, Secretaría del autorizante, se hace saber por el término de 15 días, en los di

EL TIEMPO
Hoy: Cubierto con cambio de temperatura; vientos del SE.
Ayer: Temp. máx., 22.4; mín., 5.5

LA NACION

Año LVIII — Núm. 20.001

BUENOS AIRES, DOMINGO 15 DE MAYO DE 1927

EL CANADÁ HA COMPRADO MAÍZ EN LA ARGENTINA

Se trata de dos importantes cargamentos que saldrán dentro de unos días

LAS PERSPECTIVAS

En el comercio cerealista se creen probables mayores exportaciones

LOS BAJOS PRECIOS

Dentro de pocos días saldrán del país dos importantes cargamentos de maíz, vendidos en el Canadá por una fuerte casa exportadora de esta plaza.

La noticia ha sido comentada en nuestros centros cerealistas como una evidencia de la situación favorable en que se halla el maíz argentino para imponerse hasta en regiones como la destinataria de esa mercadería, que tienen tan a mano los centros productores de los Estados Unidos. Los bajos precios a que se cotiza actualmente nuestro maíz han de haber influído, evidentemente, en las operaciones que comentamos, desde que el producto argentino resulta, aun con el recargo de los fletes, más barato que el norteamericano y de calidad tan buena si no superior.

Entre los comerciantes en cereales no faltan quienes crean que los embarques en cuestión no son más que el comienzo de mayores exportaciones, que pueden alcanzar hasta los Estados Unidos, dada la gran merma que ha sufrido la producción maicera de ese país.

Sea ello o no verdad, lo positivo es que las perspectivas para el maíz argentino mejoran apreciablemente con el conocimiento de la nueva situación, a pesar de que ayer no se haya sentido su influencia en el mercado. No son de esperar precios muy altos, pero sí una tonificación substancial de las actuales cotizaciones.

EL CORONEL IBAÑEZ DIO UNA BREVE CONFERENCIA SOBRE SU CANDIDATURA

Habló al país por medio de la nueva estación de radio de "El Mercurio" de Santiago

UN EDITORIAL DE "LA NACION"

(Especial de LA NACION)

SANTIAGO, 14.—Hoy se inauguró la estación de radio de "El Mercurio". Ante numerosa y selecta concurrencia se ejecutó un programa musical y un recital.

A las 11, después del banquete dado en La Moneda en honor de los ministros de Relaciones Exteriores y del Interior, que cumplían años, leyó el coronel Ibáñez, solo, quien fué recibido por los jefes de "El Mercurio" y saludado por la concurrencia, dirigiéndose al salón de radiotelefonía. El coronel Ibáñez, desde la poderosa estación de broadcasting, habló al país en los siguientes términos:

"Concurro gustoso hasta el grande y patriótico rotativo chileno. Coincide la inauguración del servicio evolutivo de las informaciones con los ideales de progreso que sustenta el Gobierno. Como candidato a la Presidencia, declaro mi firme convicción de llegar a un Chile nuevo, fundado en las sobrias y patrióticas costumbres pretéritas. Perseguiré a los malos funcionarios y continuaré luchando por el acrecimiento de la mentalidad nacional y el progreso y la cooperación para el bien de la república. La elección del 22 será ajena a los viejos sistemas electorales. El pueblo expresará libremente su opinión, sin olvido de la responsabilidad del hombre elegido. Jamás ambicioné la Presidencia de la República. Seré presidente a causa de la horrenda crisis que anonada al país."

La concurrencia tributó grandes aplausos al coronel Ibáñez. Después, D. Carlos Silva Vildósola y los demás fueron a invitarlo a pasar a la sala de la dirección de "El Mercurio", donde le fué ofrecido un champaña.

Siguiendo la conversación íntima sobre la actualidad, se habló de un editorial de LA NACION de Buenos Aires. El coronel Ibáñez me encargó que agradeciera la generosidad de LA NACION, y dijo que sabría corresponder a las expresiones y conceptos que inspiraron el editorial, los cuales no serían defraudados. Terminó manifestando que también en este momento trascendental para el país, el gran diario continental daba nueva prueba de su amistad hacia Chile, amistad que siempre había considerado provechosa para los dos países y para la paz americana, y que, si llegara a Presidente, sabría fomentar y acrecentar.

Salvador Nicosia

Un mensaje del vicepresidente

(Especial de LA NACION)

SANTIAGO, 14.—El mensaje del coronel Ibáñez se leerá el día 21 de mayo en la apertura del período ordinario del Congreso. En él hará una breve reseña sobre la cuestión internacional, dando a conocer en forma explícita los pensamientos del Gobierno y la política abierta que éste desarrollará. En esta parte el mensaje será sobrio y condensará la política de Chile y sus finalidades ante las negociaciones realizadas.

Actitud de los partidos

(Especial de LA NACION)

SANTIAGO, 14.—El acuerdo de la Junta Central Radical recomienda la candidatura presidencial de Ibáñez. Hoy deberá pronunciarse el Partido Conservador y se cree que concederá libertad de acción a sus correligionarios. En provincias se intensifican día a día más los trabajos electorales. Los comités tienen por objeto principal reunir el mayor número posible de votos. El directorio del Partido Demócrata ha lanzado un manifiesto en el que explica su actitud y recomienda la candidatura de Ibáñez. Termina diciendo:

"Debemos reconocer que una situación de hecho ha tenido que lastimar la rigidez de las formas constitucionales y herir nuestros sentimientos de civilidad. Entendemos que ello ha sido necesario acaso, en un momento difícil para la unidad y seguridad, y debe cesar en cuanto las causas que la informaron desaparezcan. La democracia chilena ve cristalizar sus aspiraciones de justicia social en el programa que levanta el ciudadano Carlos Ibáñez al pedir al país su apoyo para llegar constitucionalmente a la Presidencia de la República. No significa con ello que haga pública manifestación de fe militarista ni que olvide sus raigambres directas en el régimen popular representativo, consignado en la Carta Fundamental de la República. Acepta los acontecimientos actuales como una etapa de transición en la que el porvenir está derrotando formidablemente al pasado, y nosotros estamos con el porvenir."

Actos eleccionarios

(Especial de LA NACION)

SANTIAGO, 14.—Hoy se inició en todo el país el primer acto eleccionario presidencial. Los vocales constituyeron las mesas receptoras que funcionarán el domingo 22.

Un artículo de LA NACION

(Especial de LA NACION)

SANTIAGO, 14. — Los diarios reproducen el editorial publicado por LA NACION de Buenos Aires, sobre el manifiesto de Ibañez.

Mr. R. WOODS BLISS RECORDÓ SU ESTADA EN LA ARGENTINA

El embajador de los Estados Unidos en Buenos Aires vendrá en breve

AUSENCIA DE 15 AÑOS

Un recuerdo para algunas grandes figuras que han desaparecido en el intervalo

LA POLITICA DE LA UNION

(Especial de LA NACION)

PARIS, 14. — He entrevistado a Mr. Robert Woods Bliss, nuevo embajador de los Estados Unidos en la Argentina. Es un hombre de cincuenta años de edad, alto, delgado, afeitado, afable y sonriente. Estuvo dos años y medio en Buenos Aires, desde 1910 a 1912, actuando diez y ocho meses como encargado de Negocios de su país. Guarda excelentes recuerdos de la Argentina y todavía no ha olvidado del todo el español que aprendió entonces. Mr. Bliss tiene buena memoria y se acuerda de la gente de Buenos Aires como si la hubiera visto ayer. Pero recuerda, sobre todo, a algunos que han desaparecido, como los doctores Roque Sáenz Peña, Victorino de la Plaza, Indalecio Gómez y D. Manuel Láinez para cada uno de los cuales tiene un elogio que demuestra qué los conocía bien.

De los vivos, me habla con gran simpatía de D. Ezequiel Ramos Mexía, Dr. Ricardo Aldao, el Dr. Ernesto Bosch, el Dr. José Figueroa Alcorta y, sobre todo, del Dr. Alvear, a quien conoció y trató en París, donde Mr. Bliss era consejero de la Embajada cuando el presidente argentino era ministro.

Mi entrevistado reserva sus mejores alabanzas para LA NACION y me dice:

—Mi estada en la Argentina es un sentimiento de respeto y admiración para el gran diario, honra del país en el mundo entero y orgullo de la prensa universal. Conozco bien sus sentimientos de amistad para mi patria y, aunque no ignoro que ha juzgado recientemente con severidad algunos actos del Gobierno norteamericano, estoy persuadido de que lo ha hecho con altura de miras, con la imparcialidad y justicia que caracterizan al gran órgano argentino al cual me honraré en visitar a mi llegada.

—¿Qué piensa, señor embajador, sobre la política de Wáshington en Centro América?

—Vengo de un país tan alejado de esas preocupaciones!... En la ausencia sólo he podido seguir el conflicto de Nicaragua a través de las informaciones de la prensa. Por eso, antes de posesionarme de la Embajada en la Argentina, quiero pasar un mes en Wáshington, para conocer bien el estado del asunto e imponerme de las directivas generales que inspiran la política del presidente Coolidge para América del Sur. Estoy seguro de que la crisis de las relaciones entre el Norte y el Sur de América—si así puede llamársele—sólo será pasajera y de que las Repúblicas hermanas comprenderán siempre la elevación de principios que guían nuestros actos. Por lo que a mí se refiere, he de esforzarme en acercar más y más nuestros dos países, tan llamados a entenderse y amarse. Considero un gran honor representar a los Estados Unidos en una Nación como la Argentina, cuyos progresos son fuente inagotable de estudios y enseñanzas. ¡Qué transformaciones no habrá sufrido en quince años un país que avanza a pasos de gigante!... ¡y qué interesante ver realizados hoy los grandiosos proyectos que vi nacer en aquellos años laboriosos e intensos que viví en la Argentina, cuando la Nación celebró con toda su fuerza el esplendor del Centenario de la Independencia! Tengo impaciencia por llegar.

Mr. Robert Woods Bliss, acompañado de su distinguida esposa, partirá en la semana próxima en el vapor Aquitania con dirección a Nueva York. Visitará a su padre en California y, después de pasar un mes en Wáshington, saldrá para Buenos Aires, realizando el viaje por el Pacífico, a fines del mes de julio.

Fernando Ortiz Echagüe

EL TITULO DEL REY DE GRAN BRETAÑA HA SIDO OBJETO DE UNA REFORMA

La modificación se ha hecho de acuerdo con la recomendación de la última Conferencia Imperial

UN DECRETO REAL

LONDRES, 14 (H). — Por decreto real ha entrado en vigor una de las recomendaciones de la última Conferencia Imperial relativa al cambio en el título del Rey. La modificación consiste en la substitución de una conjunción por una coma, reconociendo así el presente estatuto de Irlanda dentro del Imperio. La frase "Rey del Reino Unido de la Gran Bretaña e Irlanda y de los Dominios más allá de los mares" queda ahora así: "Rey del Reino Unido de la Gran Bretaña, Irlanda y de los Dominios británicos más allá de los mares".

En Londres se confirma la creencia de un arreglo entre los frigoríficos

(Especial de LA NACION)

LONDRES, 14. — Me encuentro en situación de afirmar autorizadamente que existe la posibilidad de una próxima solución en la ya casi histórica disputa entre las compañías frigoríficas. Una personalidad relacionada con las compañías navieras en las rutas sudamericanas realiza toda clase de esfuerzos por conseguir el arreglo, creyéndose que el éxito los coronará. Ya se ha conseguido eliminar las diferencias entre las compañías sobre el tanto por ciento ya manifestado en la conferencia última, alcanzando este resultado mediante un nuevo total, según el cual cada compañía recibe la cuota que le satisface, no teniendo conocimiento de la cuota correspondiente a cada rival. Surgieron ciertas dificultades por parte de determinada compañía con los intereses navieros, pero se cree que éstas se vencerán, alcanzándose una solución, quizá, en la semana próxima. Las pequeñas compañías se negocian ante las perspectivas; las compañías grandes también. Unicamente la empresa Vestey Brothers parece desconocer la posibilidad del arreglo.

Cierto sector señala que la posibilidad de arreglo no existe, debiéndose los rumores actuales a una hipotética maniobra para causar el alza de determinadas acciones. Incidentalmente, en la Bolsa se registra un aumento reciente en la demanda de las acciones de los frigoríficos, aunque las transacciones no son cuantiosas. No obstante, la situación actual es que casi la totalidad de las compañías confían en la proximidad de un arreglo, después de resolver las dificultades navieras, aguardándose únicamente la adhesión de la Vestey Brothers y la conformidad general. Las reuniones continúan entre las Comisiones Directivas de todas las compañías, dominando el optimismo de la restauración de la conferencia del Río de la Plata.

Luis A. Bolin

LA POLICÍA SIGUE OCUPANDO LA SEDE DE LA MISIÓN RUSA EN LONDRES

El allanamiento fué ordenado — según se informa — en la esperanza de hallarse un documento de Estado desaparecido hace algunos meses de las oficinas del Gobierno

EXAMEN DE LOS DOCUMENTOS SECUESTRADOS

LONDRES, 14 (AP).—El edificio de la Misión Comercial de los Soviets se hallaba hoy todavía en poder de la policía, que continuará durante los días del "weekend" sus investigaciones sistemáticas en todas las instalaciones. En toda la casa, hasta los fundamentos, se hallan instalados aposentos secretos, pequeñas, pero fuertes, cámaras de acero incrustadas en las paredes.

Varios de los documentos secuestrados fueron examinados esta noche en una importante conferencia en el Ministerio del Interior, a la cual asistieron representantes de los Ministerios de Relaciones Exteriores y de Guerra, además de Sir William Horwood y de Sir Wyndham Childs, juntamente con otros jefes de Scotland Yard.

Sobre la naturaleza de los documentos secuestrados nada se publicará probablemente antes del lunes. Sir William Johnson Hicks se propone hacer en dicha fecha una nueva declaración ante el Parlamento, pero se duda de si se llegarán a conocer importantes detalles, porque la labor de la traducción y del desciframiento de los documentos requerirá muchos días.

Hoy se llegó a saber que el allanamiento fué ordenado en la esperanza de hallarse un documento de Estado que había desaparecido hace algunos meses de una de las oficinas del Gobierno y que, a pesar de todos los esfuerzos, no pudo ser encontrado desde entonces.

En los círculos rusos

LONDRES, 14 (AP).—En los círculos rusos se sostiene que el edificio de la Delegación Comercial de los Soviets debía considerarse al abrigo de intervenciones, por el privilegio de la inmunidad diplomática, mientras las autoridades británicas argumentan que la inmunidad diplomática protege sólo a las personas que viven en la sede de los Soviets, y que resulta difícil determinar claramente dónde terminan las instalaciones de la Delegación Comercial y dónde empiezan las de la Compañía Argos.

Al comentar la posición en que se ha colocado el Gobierno en este asunto, la prensa liberal y laborista abunda en observaciones sarcásticas a expensas de las autoridades, diciendo que el Foreign Office confiesa acabadamente ignorar por completo lo que está haciendo el Ministerio del Interior, por más que la actitud de éste pueda dar lugar a un desagradable conflicto diplomático. De un examen de las declaraciones del Gobierno parece deducirse que Sir William Johnson Hicks ha procedido sin preocuparse de consultar o de informar al Foreign Office, o a otros Departamentos ministeriales.

Se cree que la respuesta de Sir Austen Chamberlain a la protesta del Sr. Rosengoltz se concretará esencialmente a una exposición exacta de la situación diplomática del señor Khinchuk, presidente de la Delegación Comercial de los Soviets, e insistirá en que la Compañía Argos, como empresa comercial, no puede invocar otros privilegios que los que corresponden a cualquier empresa de la misma índole.

Demostraciones antibritánicas en Moscú

MOSCU, 14 (AP).—Destacamentos de infantería roja a pie y en camiones establecieron esta tarde un servicio especial de vigilancia en las calles que conducen a las Misiones diplomáticas de Gran Bretaña y Polonia.

Se realizaron grandes demostraciones antibritánicas, en las cuales se llevaban carteles alusivos y grandes caricaturas de Sir Austen Chamberlain.

Los documentos que busca la policía

LONDRES, 14 (H). — El diario "Sunday Times" asegura que lo que busca la policía en los locales de Arcos Limited es un documento muy importante del Ministerio de Guerra, encerrado en un sobre sellado, así como folletos de propaganda de los Soviets que fueron enviados desde un puerto ruso y que han penetrado en Gran Bretaña mediante ciertos procedimientos que han sido descubiertos por la policía.

Comentarios de "Izvestia"

MOSCU, 14 (AP). — Al comentar el registro que hizo la policía a la Arcos House, el periódico "Izvestia" dice que prácticamente significa el comienzo de la gran ruptura de relaciones de que hablaba la última nota del ministro de Relaciones Exteriores de Gran Bretaña, Sir Austen Chamberlain.

El objeto de aquel acto — dice — ha sido dar un golpe a la parte vital de las relaciones anglo-soviéticas y está incluído en la política del Gobierno británico, que, al tratar de hacer aceptar la ley de las Trade Unions, necesita distraer la atención pública.

La incursión de la policía — agrega — es también una afrenta para la Conferencia Internacional Económica, a la cual se adhirió el Soviet en vista de la insistencia manifestada por las potencias, que consideraban que con la ausencia de Rusia era imposible restaurar la vida económica normal de Europa.

Agrega que la política británica partidaria de la ruptura está llena de peligros y de graves complicaciones, que difícilmente pueden agradar a los círculos comerciales y financieros de Gran Bretaña, los que reconocen que perderán mucho más que el Soviet con la ruptura de las relaciones entre ambos países. Este resultado será desastroso para la situación económica de Europa, pero la responsabilidad pesa por completo sobre Gran Bretaña, cuyo Gobierno empezó con publicar noticias falsas y concluye con atropellos.

Siete toneladas de impresos

LONDRES, 14 (AP). — Los funcionarios de los Soviets calculan que ya han sido llevadas de la Arcos House a Scotland Yard unas siete toneladas de impresos, correspondencia y documentos. Dichos funcionarios acusan a la policía de seguir procediendo todavía "de una manera absolutamente arbitraria".

Los representantes del Soviet declaran que el allanamiento ha adquirido prácticamente la forma de un ataque, puesto que fué iniciado sin que previamente se presentara una orden que lo autorizara. Agregan que se han visto privados de la posibilidad de hallarse presentes durante la mayor parte de las investigaciones.

No fué presentada a los funcionarios del Soviet ninguna lista de los documentos retirados por la policía, de modo que ni los funcionarios de la Arcos House ni de la delegación comercial saben qué se han llevado los detectives.

La apertura de las cajas fuertes

LONDRES, 14 (AP). — Los funcionarios de la Arcos House protestaron esta mañana por los "métodos melodramáticos y sensacionales" que está empleando el personal de Scotland Yard en la sede de la delegación rusa en esta Capital.

Los funcionarios rusos permanecen inactivos mientras que los detectives y los intérpretes examinan los documentos extraídos de las cajas de hierro, que fueron abiertas por la fuerza durante la noche. La policía tomó toda clase de precauciones para impedir que nadie se acercara a las cajas mientras eran registradas.

Numerosos detectives armados permanecieron de guardia mientras las cajas de seguridad eran abiertas por la policía, trabajo que fué terminado aproximadamente a las 5 de la mañana de hoy. Una hora después habían desaparecido del edificio todos los rastros de los aparatos utilizados para romper y abrir las cajas.

Para ejecutar ese trabajo, que duró cerca de ocho horas, se usaron los aparatos más modernos, entre los cuales figuraban taladros neumáticos y eléctricos y oxiacetileno. Fueron también requeridos los servicios de algunos obreros para derribar las paredes externas de concreto y ladrillo de la habitación donde se hallaban las cajas.

Se tiene entendido que la policía dió un plazo de tres horas para que se entregaran las llaves, advirtiendo que de lo contrario rompería las cajas para abrirlas. Los trabajos de forzar la entrada comenzaron poco después de las 9 de ayer.

Un gran contingente de policía, con algunos agentes uniformados, permanecía todavía esta mañana en el edificio, y en las calles adyacentes se mantenían fuerzas suficientes para impedir que alguien entrara en el local.

La busca de un documento extraviado

LONDRES, 14 (AP). — Es creencia generalizada que el allanamiento de la sede de la Delegación rusa en ésta fué realizado con el fin de saber si allí se encontraba cierto documento de gran importancia para el Estado, documento que desde hace varios meses se ha extraviado.

Artículo de "Pravda"

MOSCU, 14 (AP). — El diario "Pravda" dice en un editorial que el registro de la sede de la Delegación rusa en Londres constituye simplemente una nueva agravación de la ya tirante situación internacional y que es parte de la política de provocación de Chamberlain, la cual, "habiendo fracasado en Pekín, ha sido trasladada a otro marco".

Agrega que los imperialistas tratan de provocar un conflicto artificial que no desea el pueblo de ninguno de los dos países.

LA REPRESENTACION DE FRANCIA EN B. AIRES

Se anuncia que será elevada al rango de Embajada

PARIS, 15 (H).—En su edición de hoy domingo, "Le Journal" anuncia que, de común acuerdo con el Gobierno de Gran Bretaña, Francia decidió elevar su representación en Buenos Aires al rango de Embajada. Agrega que esa noticia será anunciada oficialmente en breve.

"Le Journal" prevé que se producirá próximamente el mismo cambio en Chile.

La demolición de las fortalezas orientales de Alemania

PARIS, 14 (H).—El Sr. Bieth, encargado de Negocios de Alemania, comunicó a M. Berthelot, en ausencia de M. Briand, las nuevas instrucciones de su Gobierno respecto a la fiscalización de la demolición de las fortalezas orientales.

LA BUSCA DE LOS PILOTOS NUNGESSER Y COLI CONTINÚA

En Nueva York no se ha perdido la esperanza de encontrarlos

IMPRESION EN PARIS

Se proyecta levantar un monumento a los aviadores, aunque se les halle con vida

PREMIO AL HEROISMO

NUEVA YORK, 14 (AP). — Las teorías contradictorias y los vagos rumores que han circulado estos últimos días con respecto al Pájaro Blanco han hecho que por momentos las esperanzas de encontrar con vida a sus pilotos Nungesser y Coli se acentuaran y se desvanecieran.

Han transcurrido ya cinco días desde el momento en que los aviadores debieron llegar a esta ciudad y, no obstante esta circunstancia, se mantiene una débil esperanza de que puedan haberse perdido en algún punto solitario de Terranova. Entretanto, los vapores costaneros y transatlánticos continúan realizando una minuciosa busca.

Una iniciativa de la Liga Nacional Aérea

PARIS, 14 (AP). — Mientras disminuyen las esperanzas de encontrar a los aviadores Nungesser y Coli, la Liga Nacional Aérea, cuyo presidente es el mariscal Lyautey, está estudiando la construcción de un monumento rememorativo de la temeraria tentativa que realizaron, obra que se realizará aunque los aviadores sean hallados con vida.

La idea ha encontrado una entusiasta cooperación en la prensa, y el proyecto será dentro de pronto una realidad.

El ofrecimiento de recompensas

PARIS, 14 (AP). — Las débiles esperanzas que se tenían de que Nungesser y Coli fueran encontrados han revivido algo con los nuevos despachos recibidos, que corroboran que en Terranova fué oído el ruido del motor del Pájaro Blanco al pasar sobre aquellas tierras.

Los diarios publican numerosos telegramas en que se describe la busca de los aviadores, siendo aquéllos leídos ávidamente por el público, que se ha sentido conmovido al enterarse de las liberales recompensas ofrecidas por Orieig y Filene para quien descubra el paradero de los pilotos o el avión.

En Saint Lawrence se oyó el paso de un aeroplano

SAN JUAN DE TERRANOVA, 14 (AP). — Un telegrama procedente de Saint Lawremce informa que se oyó el paso de un aeroplano en dirección a Nueva Escocia, a las 10 de esta mañana. Saint Lawrence dista 32 kilómetros de Pierre de Miquelon.

La policía ha iniciado una investigación sobre la fuerte explosión oída en la mañana del domingo en Whitbourne, inmediatamente después de haberse escuchado el paso de un aeroplano.

Las últimas informaciones de la Bahía de la Concepción, hasta las 22, anuncian que no hay indicios de los aviadores.

LOS DERECHOS DE ADUANA FUERON TRATADOS EN LA CONFERENCIA ECONOMICA

Esta no optará ni por el libre cambio ni por el proteccionismo, sino por una mayor liberalidad

LAS TRABAS AL COMERCIO

GINEBRA, 14 (H). — La Comisión de Comercio de la Conferencia Económica Internacional adoptó un compromiso en virtud del cual se declara, con respecto a los aranceles aduaneros, que la Conferencia no deberá optar por el librecambismo, ni por el proteccionismo, sino que deberá invitar a los Gobiernos a usar de una mayor liberalidad.

Acuerdos adoptados

GINEBRA, 14 (H). — En el seno de la comisión especial de la Conferencia Económica Internacional se ha llegado a una serie de acuerdos sobre diferentes asuntos de interés y particularmente, sobre el que se refiere a la supresión de las trabas al comercio y a los establecimientos extranjeros.

EL PRINCIPE HUMBERTO

La información sobre su compromiso matrimonial, aunque no confirmada, no ha sido desmentida

(Especial de LA NACION)

ROMA, 14. — Aun cuando me ha sido imposible obtener informaciones precisas sobre el probable casamiento del Príncipe heredero Humberto con la Princesa María Adelaida, debo hacerme eco de las voces corrientes en los círculos aristocráticos, por el carácter fidedigno de que están revestidas. Por de pronto, se hace notar que ningún informe de la casa real ha desmentido la noticia que circula de boca en boca en todo el Reino.

La Princesa María Adelaida, presunta novia del heredero de la Corona, nació en Turín el 25 de abril de 1904 y es la quinta hija del Príncipe Tomás, Duque de Génova, y de la Princesa Isabel de Baviera. Tomás fué regente del Reino durante la guerra, en ausencia del rey Víctor Manuel, y es hermano de la extinta reina madre Margarita. La figura gentil y las maneras señoriles de la reina Margarita, que fué cantada por tantos poetas, entre ellos Carducci, se reproducen en su sobrina, verdadero prototipo de distinción. Según parece, se trata de un casamiento por amor, que resultará universalmente simpático y alrededor del cual se concentrará la simpatía de todo el Reino.

El Gabinete griego

ATENAS, 14 (H). — El Gabinete ha quedado definitivamente consolidado debido al acuerdo completo a que se llegó entre los leaders de los partidos que componen el Gabinete de coalición, respecto al debatido asunto de los oficiales puestos en disponibilidad.

EL CANCILLER DE CHILE COMENTA LA NOTA PERUANA

La protesta limeña por la nacionalización de Tacna y Arica

LA NOTA CHILENA

Agrega que fué considerada en Wáshington con el mismo espíritu que en Chile

LOS GOBIERNOS

(Especial de LA NACION)

SANTIAGO, 14.—Una información oficial facilitada verbalmente por el canciller Ríos Gallardo a los periodistas, confirma las noticias anticipadas por el corresponsal respecto a la impresión que produjeron las instrucciones que impartió oportunamente el canciller Sr. Ríos Gallardo a las autoridades de Tacna y Arica.

Se refiere a la actitud del Perú, que, pocos días después de enviar una circular a sus representantes en el extranjero, analiza las instrucciones del canciller chileno y hace aparecer la actitud de Chile como atentatoria al derecho de gentes y perturbadora de las negociaciones que se realizan ante el árbitro. Agrega la información que la cancillería chilena no contestó la circular peruana, y se limitó a ejercer el legítimo derecho sobre los territorios, los cuales se han mantenido y se mantienen bajo su completa y absoluta soberanía. La información hace conocer luego la nota de protesta que presentó el embajador del Perú en Wáshington, en nombre de su Gobierno, por las medidas ordenadas por Chile en Tacna y Arica, en que alega que se atenta contra el derecho de gentes y se violan las disposiciones del laudo arbitral. El embajador de Chile en Wáshington, por orden de la Cancillería, expresó a Mr. Kellogg que Chile no pretendió violar las disposiciones del laudo arbitral, que mantiene en todo su vigor, y que las aseveraciones de la nota de protesta peruana eran antojadizas y encaminadas a torcer la opinión de Mr. Kellogg. En la información se añade:

"Hace tres días que nuestro representante en Wáshington comunicó a la Cancillería que Mrñ Kellogg había desestimado en absoluto la nota peruana, llegada a su poder por medio del embajador Sr. Velarde. Ahora estamos en situación de informar que la nota chilena dirigida a las autoridades de Tacna y Arica ha sido analizada ampliamente, no sólo por la Cancillería de la Casa Blanca, sino también por los gobiernos de América, y en todas partes ha debido ser considerada con el mismo espíritu que tuvo Chile al expedirla".

En la última entrevista que tuvo el corresponsal con el canciller Sr. Ríos Gallardo, éste no quiso hacer declaraciones y se limitó, con el gesto y la palabra, a indicar la idea de: "Punto en boca". A pesar de esta reserva, el corresponsal anticipó la noticia en forma discreta, la que hoy se confirma oficialmente.

Detalles de las recientes incidencias

(Especial de LA NACION)

SANTIAGO, 14.—Se ha confirmado la noticia de que en los últimos Consejos de Ministros el canciller, Dr. Ríos Gallardo, ha dado a conocer los detalles de las recientes incidencias derivadas de la última nota sobre Tacna y Arica y el concepto que había merecido en las Cancillerías americanas.

EL MINISTRO BELGA EN BUENOS AIRES

En Bruselas se anunció que será nombrado embajador en Wáshington

BRUSELAS, 14 (AP).—Se dice semioficialmente que el ministro de Bélgica en Buenos Aires, Conde Roberto Van der Straten Ponthoz, ha sido nombrado embajador en Wáshington, en substitución del Barón de Cartier, quien pasa a la Embajada en Londres.

La labor de la Conferencia Económica Internacional será vasta y provechosa

(De nuestro corresponsal)

GINEBRA, 14.—El trabajo de las tres comisiones principales de la Conferencia Económica y de las doce subcomisiones en que, a su vez, han sido divididas, toca a su fin. De los montones de papel que forman las versiones taquigráficas de las reuniones de cada una y sus despachos respectivos, se puede desentrañar ahora, en sus líneas generales, las tendencias que predominan sobre las múltiples materias que han sido objeto de estudio y discusión.

La Comisión de Comercio ha estudiado las trabas que le imponen las distintas legislaciones nacionales, los regímenes aduaneros y los tratados internacionales que los rigen, y las consecuencias que se derivan del ejercicio del "dumping" y de las subvenciones fiscales. Respecto del primero de los puntos enunciados, una mayoría que el comercio internacional debe gozar de más amplia libertad. Las fronteras no han de cerrarse a producto alguno por motivos de política comercial. Toda prohibición de importación o exportación, los regímenes de discriminación o más o menos simulados, las trabas de toda naturaleza a la libre circulación de mercaderías y capitales tendrán que desaparecer si se quiere eliminar las causas más perjudiciales de la situación económica actual. Asimismo, habrá que llegar a establecer una igualdad absoluta entre las actividades mercantiles emprendidas por los Estados y las de los particulares. Por último, se ha establecido que las actividades de nacionales y extranjeros tienen que estar regidas en cada país por disposiciones legislativas idénticas. Hay que evitar también la superposición de impuestos de más de un Estado sobre una misma actividad.

El sistema de subsidios gubernamentales destinados a la industria de exportación, muy generalizado después de la guerra, se juzga de efectos nocivos. De igual modo se condena la práctica del "dumping", entendiéndose por éste las ventas de exportación a precio inferior al que paga en la misma época y en análogas circunstancias el consumidor del mercado interior. Para que exista el "dumping" esa diferencia de precio ha de ser resultado de procedimientos artificiales aplicados con fines abusivos y no de un libre juego de comercio.

En lo que se refiere a los regímenes aduaneros y a los tratados internacionales de comercio, se estima de urgente necesidad la unificación de nomenclaturas, la simplificación de tarifas y la estabilidad de éstas durante lapsos prudenciales. La cláusula de nación más favorecida, así como otros métodos de las relaciones mercantiles internacionales han dado motivo a discrepancias y todavía no ha sido posible conciliar las distintas tesis formuladas.

Los debates de la Comisión de Industria continúan. La nacionalización industrial, tan difundida en los Estados Unidos, y la formación de grandes consorcios internacionales de industrias afines, gozan de gran favor entre sus miembros. Estos debates han tomado frecuentemente un giro de controversia político-social. Los representantes obreros, los especialistas oficiales y los delegados patronales han defendido y atacado ambos métodos, cuyas ventajas e inconvenientes han sido extensamente analizados.

Por fin, la Comisión de Agricultura, que está reunida en pleno, examina una serie de cuestiones de orden general y otras más precisas, concernientes a la cooperación y créditos agrícolas. Se ha convenido en reconocer que las dificultades de naturaleza diversa por que atraviesa la industria tienen, en gran parte, origen en la disminución de la capacidad adquisitiva de los agricultores. Este fenómeno de la postguerra es particularmente grave en Europa. La Europa industrial no debe y no quiere dejar de ser al mismo tiempo un Continente agrícola. Los agricultores europeos constituyen un gran mercado interno de la industria europea. Esta será más próspera cuando cuente como base de colocación de sus manufacturas con un gran mercado constituído por los propios agricultores. La resolución de la crisis dependería, en primer término, del desarrollo paralelo de la producción agrícola y del trabajo industrial. Aunque este desarrollo constituiría un peligro remoto para los grandes países agrícolas, sí es que el peligro existe, el retorno intensivo de la agricultura en los que constituyen su principal mercado no puede dejarlos indiferentes.

Es este último, seguramente, de todos los tratados por la Conferencia el problema que reviste mayor interés para la Argentina.

Honorio Roigt

Fundición de la estatua de Belgrano en Génova

NAPOLES, 14 (AP).—En los talleres de Lagana fué fundida hoy la estatua ecuestre del monumento a Belgrano, obra del escultor Zocchi, que será erigido en Génova. Asistieron numerosos personajes, entre ellos el embajador, Dr. Fernando Pérez; el Dr. Brebbia, agregado comercial a la Embajada argentina; el senador Luiggi, presidente del Comité italiano pro monumento, y D. Santiago Pinasco, presidente del Comité argentino, quienes felicitaron al escultor Zocchi por la espléndida obra.

EL CANADA TAL VEZ SEA INVITADO A ADHERIRSE AL TRATADO DE AVIACION

Se sondeará la posibilidad de invitarlo, conjuntamente con la Honduras Británica y las Guayanas

MATERIALES DE GUERRA

WASHINGTON, 14 (AP). — En algunas delegaciones latino-americanas ante la Comisión Interamericana de Aviación Comercial se advierte la tendencia a sondear la posibilidad de una invitación al Canadá, a la Honduras Británica y a las Guayanas, para que se adhieran a las convenciones sobre aviación comercial que se celebren entre los miembros de la Unión Panamericana.

La cuestión se resolverá, probablemente, cuando se discuta la cláusula 34a. del Convenio provisional, sin que exista el propósito de ejercer presión alguna en el sentido indicado, en caso de que la iniciativa tropiece con alguna oposición.

Se da a entender que la delegación argentina se propone insistir en la prohibición terminante del transporte de materiales de guerra en aviones comerciales, con el fin de acentuar más aun la división existente entre la aviación comercial y la militar y con objeto de evitar posibles peligros para los aviones y los pilotos.

EL VIAJE DEL PRESIDENTE DE FRANCIA A LONDRES

Los diarios londinense muestran su regocijo por la visita de M. Doumergue

LONDRES, 14 (H).—Los diarios londinenses demuestran gran regocijo por el viaje del Presidente de Francia, M. Doumergue, y del ministro de Relaciones Exteriores, M. Briand, a Londres.

Los mismos diarios aseguran que la cordial acogida que el pueblo británico dispensará a los ilustres visitantes atestiguará cuánto aprecia la "entente" franco-británica. Añaden que, sin embargo, la visita de las citadas personalidades francesas no tiene ningún significado político especial.

Precauciones policiales

LONDRES, 14 (AP). — El Presidente de Francia, M. Doumergue, quien llegará el lunes a Gran Bretaña, donde pasará cuatro días como huésped de los Reyes, será objeto de una vigilancia extraordinaria por parte de las autoridades encargadas de velar por su seguridad. Acompañará al Presidente en todas partes un piquete de agentes secretos, y de su seguridad será responsable Scotland Yard. Desde el momento de su desembarco en Dóver, donde será recibido por el Príncipe de Gales, el Presidente será seguido como por sombras por sus guardianes, excepción hecha durante las horas del sueño en el Palacio Buckingham.

Viaje del Príncipe de Gales

LONDRES, 14 (AP). — El príncipe de Gales, en representación del Rey, saldrá el lunes para Dóver con el fin de dar la bienvenida al presidente M. Doumergue, cuando llegue de Francia.

El Príncipe irá acompañado por el Embajador francés.

EL MISISIPÍ FORMA UN TORRENTE DE 40 Kms. DE ANCHO

Amenaza anegar las zonas agrícolas más ricas de los Estados Unidos

TRES GRANDES BRECHAS

Abiertas por el desborde han sumergido una veintena de parroquias

NUMEROSAS VICTIMAS

(Especial de LA NACION)

NUEVA ORLEANS, 14.—Las aguas se precipitaron ahora a través de tres grandes brechas hacia el Sur y amenazan a millares de habitantes de la zona azucarera de Luisiana y a más de 400.000 hectáreas de las más ricas tierras agrícolas de los Estados Unidos. No es posible negar que el peligro nunca ha sido tan grande como en estos momentos, desde el comienzo de las inundaciones. Los caminos y las carreteras de los parajes altos se hallan atestados de fugitivos que buscan su salvación en las colinas, y varias pequeñas ciudades que hace 24 horas todavía se consideraban en salvo se hallan hoy invadidas por las aguas. En Morceauville el impetuoso torrente abrió en los diques, en 24 horas, un boquete de 1800 metros de ancho, o sea 300 metros más que la brecha del dique de Poydras, cuya voladura con dinamita requirió un trabajo de dos semanas.

La historia que narrarán algún día las vastas extensiones de las tierras bajas destruídas por las aguas será la historia del pueblo de Luisiana. El ejército de los desamparados se engrosa hora por hora con centenares de individuos. Baste saber que en el camino de las aguas que se precipitan por las nuevas brechas viven más de 100.000 habitantes. Las aguas del Misisipí forman ya un torrente de cuarenta kilómetros de ancho, y debajo de ese inmenso lago, que en parte tiene seis metros y más de profundidad, se hallan sumergidas veintenas de parroquias.

Las brigadas de salv

LOS VUELOS ENTRE N. YORK Y PARÍS FUERON APLAZADOS

Tanto Chamberlain como Byrd y Lindbergh esperan que el tiempo sea propicio

CARRERA DEL ATLANTICO

NUEVA YORK, 14 (AP). — Todo hace creer que en estos días tres aviadores pistarán una carrera a través del Atlántico, teniendo como objetivo unir Nueva York y París en un solo vuelo, para conquistar el premio Orteig de 25.000 dólares.

En efecto, Chamberlain ha aplazado la partida, que se había fijado para esta mañana, debido a las malas condiciones del tiempo. Mientras tanto, se espera que Byrd termine de un momento a otro sus preparativos para levantar vuelo rumbo a París. En cuanto a Lindberg, que llegó ayer a éste después de efectuar un magnífico vuelo transcontinental, está listo para iniciar la travesía del Atlántico, pero dice que esperará que el tiempo mejore.

En esta forma, tenemos a tres aviadores que se preparan para atravesar el Océano; pero el estado del tiempo les ha impedido salir y se cree que probablemente aplazarán la iniciación de sus vuelos hasta el lunes próximo.

Lindberg ha declarado que levantará el vuelo en cuanto el tiempo mejore. Por su parte, Chamberlain ha declarado lo siguiente: "Saldremos en cuanto parta cualquier otro".

Cooperación de la Armada alemana

BERLIN, 14 (AP).—Se han impartido órdenes para que los barcos de la Armada alemana, que actualmente se hallan haciendo ejercicios en el Norte del Atlántico, se mantengan en observación especial con motivo de los próximos vuelos transatlánticos de los aviadores norteamericanos, y también que cooperen en la busca de los pilotos franceses Nungesser y Coli.

Se aconseja precauciones

PARIS, 14 (AP). — Los preparativos que hacen en los Estados Unidos los aviadores del Bellanca y Lindberg son seguidos con gran interés en los círculos de aviación, donde se opina que estos aviadores aprovecharán la dura lección de Nungesser, e instalarán en sus respectivos aparatos estaciones radiotelegráficas eficientes, y que no se harán al aire hasta que todas las probabilidades de éxito estén en su favor.

La opinión en París

PARIS, 14 (AP).—Hay gran interés por los vuelos transatlánticos que preparan los norteamericanis, y la personalidad de Lindberg ocupa un lugar prominente en los comentarios, pues se admira la intrepidez que demuestra al querer realizar la travesía sin acompañante.

LA FERIA DE PARIS HA SIDO INAUGURADA POR EL MINISTRO DE COMERCIO

La Exposición permanecerá abierta hasta el día 29 del mes corriente

MIL PUESTOS DE VENTA

PARIS, 14 (H). — El ministro de Comercio, M. Maurice Bokanowski, inauguró hoy en el Parc des Princes, puerta de Versalles, la Feria de París que estará abierta hasta el día 29 del mes en curso.

La exposición aludida ocupa una superficie de cuarenta hectáreas: posee 1000 puestos de venta que cubran una superficie de 50.000 metros cuadrados.

Hay, además, 65.000 metros cuadrados de halls y 125.000 metros cuadrados de exposición al aire libre.

D. JULIO M. SOSA

El consejero uruguayo visitó en Roma el Instituto Internacional de Agricultura

ROMA, 14 (AP).—El miembro del Consejo Nacional de Administración del Uruguay, D. Julio María Sosa, acompañado del cónsul Sr. Rovira, visitó esta mañana el Instituto Internacional de Agricultura, siendo recibido por el presidente, Sr. de Michelis. El Sr. Sosa admiró la constante actividad de las diversas ramas del instituto. Después se trasladó al estudio del escultor uruguayo Sr. Juan D'Aniello, a quien felicitó por los trabajos que está realizando para la ciudad de Montevideo. Finalmente, el consejero uruguayo visitó los principales monumentos de Roma.

LA LEGACION DE COLOMBIA ANTE EL VATICANO

Circula el rumor de que será elevada a Embajada

BOGOTA, 14 (AP). — Circula el rumor de que la Legación ante el Vaticano será elevada a la categoría de Embajada.

Condena de un uxoricida

BOGOTA, 14 (AP). — Terminaron las sensacionales audiencias del proceso por uxoricidio seguido contra Edilberto Avila, que resultó condenado a 25 años de prisión.

Las exenciones aduaneras

BOGOTA, 14 (AP). — El gobierno dará instrucciones a las compañías para que puedan hacer pedidos de materiales sin dificultades en el Consulado de Nueva York, con las correspondientes exenciones aduaneras.

Denuncia de una especulación

BOGOTA, 14 (AP). — Ha causado gran sensación la denuncia formulada contra la formación de una poderosa compañía que especula en papeles de crédito a la sombra del Banco de la República.

Huelga en el puerto de Cartagena

BOGOTA, 14 (AP). — En el puerto de Cartagena se ha declarado en huelga los braceros. Se confía en que el gobierno resolverá el conflicto.

La organización judicial en Colombia

ROMA, 14 (H).—Comunican de Bogotá que la misión de jurisconsultos italianos designada por el Gobierno colombiano para preparar las reformas de la organización judicial, a fin de hacer más rápida y eficaz la Justicia especialmente la penal, ha comenzado activamente sus trabajos.

Dicha comisión se compone del profesor Córdoba, miembro de la magistratura de Milán; de los funcionarios del Ministerio del Interior italiano, Sres. Della Vecchia y Ghedini, y del profesor Giovine.

LA SITUACION EN NICARAGUA

Sacasa desmiente que haya llegado a un acuerdo con el delegado norteamericano

MEJICO, 14 (AP).—El Sr. Zepeda publica un despacho recibido del doctor Sacasa, diciendo:

"Sírvase desmentir categóricamente la información de haberse llegado a un acuerdo entre Mr. Stimson y los liberales, sobre el desarme de las fuerzas populares que apoyan a mi Gobierno. Ni éste, ni el pueblo soberano de Nicaragua, ni el Ejército constitucional aceptarán jamás al Sr. Díaz en el cargo de presidente.

"El plazo fatal fijado por los invasores para que los liberales entreguen sus armas expira hoy, pero como los liberales están unidos en la lucha como un solo hombre, prevemos que han de producirse inevitablemente hechos sangrientos.

"Notifique usted al mundo entero que los soldados, que desde hace más de un año soportan una vida de lucha bajo las más grandes penurias, preferirán ir a la muerte antes de aceptar la deshonra.—Sacasa."

Sacasa formula declaraciones

MANAGUA, 14 (AP).—Al comentar el convenio celebrado entre el general Moncada y el representante del presidente de los Estados Unidos, Mr. Stimson, según el cual éste le asegura al general liberal que el Gobierno nicaragüense de Díaz dará representación a los liberales en el Congreso, el Sr. Sacasa dijo hoy:

—Nuestra determinación de permanecer alejados del Gobierno del presidente Díaz no ha cambiado, porque así lo pide la dignidad nacional.

El Sr. Sacasa agregó:

—Ante la intimación de Stimson para desarmar mi Ejército, cuyo valor y constancia nadie niega, sólo me quedaba sacrificarlo o someterme a la fuerza de una potencia extranjera que, en lugar de ser un baluarte de la justicia y del derecho, ha anulado la voluntad popular de los habitantes de Nicaragua, expresada en las elecciones libres del año 1924 y ratificada en los campos de batalla durante estos últimos seis meses. Como gran admirador de los Estados Unidos y ardiente partidario del panamericanismo verdadero, deploro mucho el hecho de que los Estados Unidos utilicen su inmenso poder para imponer a Nicaragua el Gobierno del Sr. Díaz. Como sabrezco de informaciones precisas del Ejército, nada puedo decir de sus planes. Temo que la profunda decepción con que el pueblo nicaragüense contempla la acción de los Estados Unidos no tenga el efecto de debilitar su fe en las promesas del Gobierno de Wáshington de que las elecciones serán presididas por la justicia y la neutralidad. Temo también que las mismas se realicen con igual parcialidad que se pone de manifiesto en su afán de favorecer a los conservadores, hasta el extremo de rechazar una solución por arbitraje, que aseguraría una paz honrosa para todos, basada en la concordia nacional.

Desmentido de Zepeda

MEJICO, 14 (AP). — El Sr. Zepeda, agente del Sr. Sacasa en ésta, anuncia que su representado ha desmentido que se haya llegado a un acuerdo por el cual los liberales depondrían las armas.

LA POLITICA ALEMANA

Comentario de un diario británico

LONDRES, 14 (H). En su edición de hoy "The Times" se refiere a la situación actual de Europa y expresa su punto de vista de que aun cuando se ha hecho un notable progreso durante los últimos años hacia el establecimiento de una mentalidad de paz, quedan todavía por hacer muchos esfuerzos para conseguirlo en forma amplia.

Al respecto recuerda la reciente gran demostración de los nacionalistas alemanes en Berlín y la intensa lucha librada por el Dr. Stresemann para lograr a coordinar los sucesos internos con la política razonable exterior. Agrega el mismo diario que aun cuando el espíritu de guerra está decayendo, la vuelta de Alemania a la vida general de Europa se realiza en forma muy lenta. Dice "The Times" que la reconciliación y la cooperación entre Alemania y las potencias orientales se ha logrado, conquistando el Dr. Stresemann un gran beneficio para su país por su intervención acertada, contra la gran oposición de sus propios compatriotas.

"The Times" termina diciendo que los términos del tratado de Locarno hablaban gradualmente en favor de Alemania, por lo cual en los países orientales se había establecido una actitud de paciencia y de tolerancia y que el efecto que produciría la demostración de los nacionalistas, será demorar el trabajo general de pacificación y el proceso de la gradual reconciliación de Francia y Alemania, de la cual se notan muchos y bien visibles signos.

DOS PILOTOS BRITANICOS DESEAN IR EN UN VUELO DE CRANWELL A CALCUTA

Superarán el record de distancia sin etapas, pues deberán recorrer unos 6500 kilómetros

PROYECTAN PARTIR HOY

CRANWELL, Lincolnshire, 14 (A P). — Ha sido fijada para mañana la partida para el vuelo sin etapas más importante que registra la historia de la aviación británica, desde que Alcock y Brown cruzaron el Atlántico.

Un avión de bombardeo tipo Hawker-Horsley saldrá para la India pilotado por los aviadores de la flota real aérea, teniente C. R. Carr y Le Gillman.

Los pilotos pretenden llegar en un solo vuelo hasta Calcuta, o sea recorrer sin etapas alrededor de 6500 kilómetros.

El aparato lleva estación radiotelegráfica y necesita cargar para el viaje 5000 litros de nafta.

El teniente Carr espera poder realizar el vuelo en 48 horas.

EL FRIGORIFICO MUNICIPAL DE MONTEVIDEO

El Concejo de Administración aprobó el proyecto

MONTEVIDEO, 14. — El Consejo de Administración departamental aprobó el proyecto del ingeniero Juan Fabini, por el cual se establece la construcción de un frigorífico municipal, designando una comisión especial encargada de ir estudiando la realización de las obras.

Llegada de un periodista

MONTEVIDEO, 14. — Mañana en el vapor Giulio Césare arribará a esta Capital el periodista uruguayo D. Julián Nogueira, quien ocupa un cargo en la secretaría de la Liga de Naciones.

Retiro del general Mendoza y Durán

MONTEVIDEO, 14. — Inició las gestiones para acogerse a los beneficios de la ley de retiro el general Estanislao Mendoza y Durán, actual ministro de Guerra y Marina. El prestigioso militar piensa dirigirse a Europa dentro de breve plazo, en viaje de descanso.

La Caja Nacional de Ahorro Postal

MONTEVIDEO, 14. — Los diarios destacan el hecho de que la Caja Nacional de Ahorro Postal, creada en 1919, cuenta ya con medio millón de pesos por concepto de depósitos. El número de depositantes alcanza a 25.000.

Premios a estudiantes

MONTEVIDEO, 14. — El Consejo Directivo de la Facultad de Medicina resolvió otorgar medallas de oro, a los Dres. Enrique Lamas Pouey, Pedro Larghero Ibarz, y medallas de plata, al Dr. Atilio Gaggero, farmacéutico, y a los Sres. Mayo, Soto y Usera, alumnos que se destacaron por su aplicación durante el año.

El juicio político en el Senado

MONTEVIDEO, 14. — La Comisión de Legislación de la Cámara de Diputados consideró la propuesta de juicio político a los senadores que aceptaron los poderes enviados por el colegio elector de Canelones, entendiendo que no tenía por qué considerar la legalidad de la resolución del Senado. Además, decidió declarar que el juicio político no le corresponde. La Cámara se reunirá el lunes extraordinariamente para tratar de dicho dictamen.

HOMENAJE AL PRESIDENTE LEGUIA

El acto se realizará el 29 del actual

LIMA, 14 (AP). — Se activan los preparativos del homenaje que las Municipalidades del país rendirán al presidente Leguía, el 29 del actual.

Estación agrícola en Lambayoque

LIMA, 14 (AP). — Se ha creado una estación agrícola en Lambayoque, en donde se espera obtener una gran cosecha de arroz.

Campaña antituberculosa

LIMA, 14 (AP). — El gobierno ha organizado científicamente la campaña antituberculosa en el país, nombrando una comisión que preside el director de Salubridad e integran los miembros de la Facultad de Medicina y del Círculo Médico.

La renta del tabaco

LIMA, 14 (AP). — Debido a la mejor recaudación de la renta del tabaco se ha aumentado el rendimiento, invirtiéndose en el mes de abril 2.000.000 de soles en obras ferroviarias, especialmente en la línea de Cimbote a Recuay.

Enlace en Lima

LIMA, 14 (AP). — Se realizó con gran pompa el enlace de la Srta. Berriquela Roano, hija del propietario de minas, D. Lisandro Roano, con D. Aníbal Barbosa. Los novios recibieron valiosos regalos de sus amistades.

Lindbergh, que emprenderá solo la travesía del Atlántico, es un aviador de méritos

(Especial de LA NACION)

NUEVA YORK, 14. — El capitán Charles Lindbergh es un gallardo representante de la juventud norteamericana.

Tiene 25 años de edad, mide más de 1.80 de estatura y es de una contextura delgada aunque de espaldas vigorosamente formadas. Su cabello es rubio rizado y sus ojos azules indican el origen sueco de su familia.

Nació en Detroit y fué matriculado en la escuela de ingeniería mecánica de la Universidad de Wisconsin, pero sin esperar el momento de graduarse dejó los libros y se dedicó a la aviación en Nebraska, y se enroló en el servicio en Brookfield siendo después colocado en la reserva.

Estas primeras experiencias aéreas se realizaron hace dos años.

Después de haber recibido su título de piloto en la escuela de aviación del Ejército, Lindbergh, con el fin de ganarse la vida, se empleó en el correo aéreo y desde el año pasado ha estado volando entre San Luis y Cleveland. Actualmente ha conseguido un permiso indefinido con el fin de tentar la travesía del Atlántico.

En tres ocasiones durante su trabajo de piloto en el servicio aéreo de correspondencia se ha visto obligado a lanzarse a tierra en un paracaídas. Cierta vez que volaba a 1500 metros, por sobre la niebla, se le terminó la nafta debido a una rotura del depósito. Sabiendo que no había la posibilidad de aterrizar sobre el terreno rocoso que tenía a sus pies, Lindbergh se salvó empleando el paracaídas, mientras el avión se precipitaba al suelo.

En otra ocasión se vió obligado a lanzarse en paracaídas a consecuencias de un incendio que se declaró en el avión, y una tercera vez debido al peso de la nieve sobre las alas del aeroplano, que precipitó el aparato a tierra.

Estos salvamentos, que ha realizado sin percances, le han valido el sobrenombre de "el afortunado Lindbergh".

Lindbergh empezó a interesarse en el vuelo transatlántico con motivo del accidente que sufrió el aviador francés Fonck con el avión de Sikorsky.

Encontró personas que apoyaron su proyecto en San Luis y, a principios del mes de febrero pasado, pudo hacer el pedido de un aeroplano a la compañía Ryan. El avión no había sido construído especialmente para vuelos de larga distancia, y fué necesario hacer importantes arreglos en la cabina del aparato para colocar en ella un enorme depósito de combustible.

Las horas de vuelo que tiene Lindbergh en su haber causan asombro. Son 1800 horas, cantidad que supera a la de muchos pilotos experimentados, a quienes se consideran antiguos aviadores y que tienen 15 años de servicio.

Ha logrado llegar a esa cantidad de horas aprovechando cualquiera oportunidad para emprender el vuelo y su temeridad intrépida le ha conquistado el mote de "aviador loco".

Dicé que nunca ha pensado contraer matrimonio, aunque ahora es considerado como un héroe por cada muchacha que visita el campo de aviación de Curtiss, desde donde el avión espera emprender el vuelo. El aviador se sonroja al dar explicaciones o cuando se le felicita por sus conocimientos e intrepidez.

Ha decidido emprender la travesía del Atlántico solo, haciendo observar modestamente "que es posible que no sea una buena compañía", pero esta decisión le da la oportunidad de llevar mayor cantidad de combustible.

Antes de su llegada al aeródromo de Curtiss algunas personas no lo tomaban en serio, pero ahora se dan cuenta de la solidez de sus proyectos.

Considera friamente la tarea que piensa emprender con serenidad y sin temor de permanecer encarcelado en la estrecha cabina del avión durante 36 horas sin poder dormir.

Su divisa es: "¿Para qué atormentarse? Todo está listo y algún día las condiciones climatéricas serán favorables".

En el tope del depósito de nafta hay grabadas estas palabras: "Estamos seguros con usted". Estas palabras han sido grabadas por los mecánicos que construyeron el aparato y servirán de mascota al aviador y, aunque el público exclame: "Lindbergh, afortunado Lindbergh", debemos recordar que el piloto no sólo tiene suerte, sino que conoce a fondo su profesión.

El Gobierno italiano dará un nuevo paso para aproximarse al Vaticano

(Especial de LA NACION)

NUEVA YORK, 14.—El corresponsal de "The New York Times" en Roma informa:

"La tosca cruz de madera que durante siglos marcó en el Coliseo el sitio donde murieron los mártires del cristianismo, y que había sido sacada cuando cayó el poder temporal de los Papas en 1870, será colocada nuevamente en su sitio primitivo. La Reina ha prometido asistir a la ceremonia y durante este acto los funcionarios de la Iglesia y del Estado departirán en forma amistosa.

"Aunque pueda esto interpretarse como un nuevo paso hacia la reconciliación entre la Iglesia y el Estado, se asegura que el problema principal que divide a ambos poderes está lejos de ser resuelto.

"Se dice que continúan las negociaciones entre el Sr. Mussolini y el Vaticano, pero no hay duda de que éstas no son oficiales ni que han logrado hasta ahora algún resultado práctico.

"Cuando el fascismo llegó al poder, encontró que un fuerte y bien organizado partido católico dominaba en la Cámara, y si durante el sepelio de León XIII ocurrieron terribles reyertas, en cambio ahora pasan por las calles diariamente procesiones católicas sin ser molestadas.

"Se insinúa que el Vaticano debería recibir una porción de terreno, que serían los Estados Pontificios; pero Italia no desea desprenderse de ninguna parcela de su territorio, y aun hay muchos católicos que se oponen a que la Iglesia recupere su poder temporal.

"El Sr. Mussolini, desde que está en el poder ha hecho lo humanamente posible por satisfacer al Vaticano. Restableció la enseñanza religiosa obligatoria en las escuelas elementales y permitió que las congregaciones religiosas fueran propietarias. Es posible aun que su guerra contra la masonería y sus órdenes de cierre nocturno de las salas de baile se deban al mismo deseo de contentar a los círculos pontificios. Pero se dice que estas medidas, aunque han sido bien recibidas, no pueden influir en los resultados que se consigan en las negociaciones referentes al problema principal, el que hasta ahora—como decimos—continúa sin ninguna variación."

ACUATIZO EN MEMPHIS, PROCEDENTE DE N. ORLEANS EL CORONEL DE PINEDO

Decidió pasar la noche en aquella ciudad, donde descendió para cargar combustible

LA SALIDA PARA St. LOUIS

NUEVA ORLEANS, 14 (AP). — De Pinedo emprendió el vuelo con rumbo a Menfis.

La llegada a Menfis

St. LOUIS, 14 (AP). — El coronel De Pinedo descendió en Menfis hoy a las 13.55 con objeto de reabastecerse de combustible. Había anunciado la intención de partir a las 17 desde ese punto para esta ciudad, según así lo expresa en un telegrama recibido aquí por el cónsul italiano. Un gran gentío espera al aviador a orillas del Misisipi.

Vientos en contra

MENFIS, Tennessee, 14 (AP).—De Pinedo pasará la noche en ésta. El aviador halló fuertes vientos en contra en el viaje desde Nueva Orleáns.

LA PRENSA BRASILEÑA Y LOS JURISCONSULTOS

Algunos diarios de Río de Janeiro comentan las decisiones del Congreso de Juristas

(Especial de LA NACION)

RIO DE JANEIRO, 14.—En su sección Boletín Internacional, el periódico "O Jornal" discurre sobre la propuesta de la delegación norteamericana y dice que no merece sino elogios la iniciativa de someter obligatoriamente al arbitraje todo conflicto suscitado entre los Estados del Continente. Después hace comentarios y añade:

"No vemos razón alguna para que el Gobierno de Wáshington deje de confiar a la Corte Suprema de Justicia Internacional las cuestiones suscitadas entre los países americanos, en vez de crear aquí aquel tribunal permanente de arbitraje, cuya autoridad no puede ser superior a la del de La Haya. Aun cuando la iniciativa norteamericana no logre ser apoyada por nuestra delegación en la Conferencia de Jurisconsultos, el Gobierno no debe perder la oportunidad de aprovecharse de la idea substancial."

El Dr. Rodrigo Octavio replica a "O Jornal"

(Especial de LA NACION)

RIO DE JANEIRO, 14.—A propósito de lo que publicó el periódico "O Jornal" sobre los trabajos de la Comisión de Jurisconsultos, el presidente de la Comisión de Derecho Internacional Privado, Dr. Rodrigo Octavio, ha dirigido una carta al referido diario, en la cual dice:

"No puede en modo alguno ser tachada de precipitada o irregular la forma en que se votó en la sesión plenaria la primera parte de la codificación relativa al Derecho Internacional Privado, que consta de 104 artículos, pues la votación fué hecha en globo después de expresa deliberación de la Conferencia. Por esa, la votación no representa más que una ratificación de lo que se había hecho. Esos 104 artículos habían sido discutidos uno por uno, y uno por uno votados en los dos tercios, en la subcomisión constituída por la totalidad de las delegaciones. En tales condiciones, es bien fácil ver que la reunión plenaria, que está constituída por los mismos elementos, no puede merecer el menor reparo por haber aceptado esos artículos en votación englobada, en la cual apenas hubo un voto en contra, el del eminente Dr. Pedro Varela."

"A Manha" no está de acuerdo con Bustamante

(Especial de LA NACION)

RIO DE JANEIRO, 14.—Un suelto publicado por el periódico "A Manha", que se titula "Piano, piano", dice:

"El Dr. Bustamante, delegado de Cuba en el Congreso, es una de las figuras más respetables del continente americano en materia de Derecho Internacional. Sus trabajos sobre la especialidad gozan de gran reputación en el mundo entero, y su nombre es hoy universalmente citado. Toda esa notoriedad no justifica, sin embargo, lo que se hace en el actual Congreso reunido en esta Capital. La codificación del Derecho Internacional envuelve tamaña porción de intereses que resultará inútil si no está precedida de la más grande ponderación, y no es eso lo que se verifica en Río de Janeiro, donde los delegados de los distintos países se han visto obligados a votar precipitadamente el proyecto del doctor Bustamante, del cual fueron aprobados, en una sola noche, más de cien artículos."

El recibimiento al Dr. Leopoldo Melo

(Especial de LA NACION)

RIO DE JANEIRO, 14.—A pedido del senador por Sergipe, D. Gilberto Amado, quien justificó su actitud expresando que el Senado debía abrir una excepción en vista de la capacidad y valor del viajero, el Senado Brasileño nombró una comisión para recibir al Dr. Leopoldo Melo, la cual estará compuesta por los senadores Bueno Brandao, representante del Estado de Minas Geraes, y Arnolf Azevedo, de San Pablo.

El presidente del Congreso de Jurisconsultos, Dr. Epitacio Pessoa, designó también una comisión, que estará formada por los Sres. Mauricua, Rodrigo Octavio y Varela, para recibir al Dr. Melo.

La segunda Escuadra italiana

ROMA, 14 (H). — Comunican de Ancona que la segunda Escuadra, que está al mando del almirante Bonaldi, ha anclado en ese puerto.

EN ITALIA AUMENTA EL EXITO DE LA CAMPAÑA PARA ABARATAR LA VIDA

Los diarios fascistas califican la acción iniciada de "batalla de los precios"

EL COMERCIO MAYORISTA

(Especial de LA NACION)

ROMA, 14.—La acción directa para disminuir el costo de la vida iniciada espontáneamente con la renuncia voluntaria de algunos grupos de funcionarios y corporaciones, entre los cuales se hizo un cercenamiento de los sueldos, ha alcanzado en pocos días resultados de proporciones grandiosas, sintomáticas de los objetivos que se persiguen.

Los diarios fascistas califican dicha acción de "batalla de los precios", que la sucedida a la batalla de la lira, con la cual forman una unidad necesaria. En los actuales momentos todos los centros industriales, vastas regiones agrícolas y organizaciones comerciales y financieras proceden de acuerdo con los representantes fascistas en un anhelo de reducir los precios minoristas en un 10 y en un 20 por ciento. En estas reuniones los delegados fascistas hicieron valer ante los comerciantes e industriales los sacrificios efectuados por las varias categorías de obreros al renunciar a una parte de los suplementos de la carestía de la vida. Los negociantes, a su vez, pidieron concesiones respecto a los impuestos, tarifas ferroviarias, derechos aduaneros y alquileres de negocios.

Las federaciones fascistas de Roma, Milán, Génova, Turín y otras ciudades, reconociendo la estrecha relación que existe entre los varios elementos que concurren al costo de la vida, se expresaron favorablemente sobre la pronta reducción de las tarifas correspondientes al alumbrado, impuestos municipales y los diversos servicios que gravan los presupuestos del comercio y contribuyen a la carestía. Los comerciantes piden que estas reducciones se hagan en proporción a la revaluación de la lira, haciéndose la misma gestión en todas las tarifas que llevan el sello del Estado, como ferrocarriles, Correos y Telégrafos, con el fin de que secunden, en lo posible, el movimiento de la baja de los precios, tanto más justificada en las presentes circunstancias después de la reducción de los suplementos de la carestía, que ya ha sido aplicada a los empleados del Estado.

La impresión dominante es que nos encontramos en presencia del derrumbe de los precios minoristas, cosa que perseguíamos desde hacía algunos meses, y que resistía tenazmente a la presión de la Nación en masa.

Lo mismo puede decirse de los precios mayoristas, donde se ha manifestado la idéntica resistencia que en las ventas minoristas. El fenómeno, de todos modos, no es de extrañar y es denunciado constantemente en todos los centros donde se han producido situaciones bruscas, como la registrada en Italia. Numerosas son las razones que concurren a crear estas situaciones difíciles e insostenibles, que, para empujarlas a un nuevo equilibrio, se precisa despedazarlas. Ha sido de gran utilidad para esta iniciativa el concurso de las federaciones económicas fascistas.

Los diarios estudian el problema, declarando que la energía de los sistemas fascistas y hasta su misma autoridad estaban afectadas por la solución que recaería en las actuales dificultades, la cual podría haberse prolongado por espacio de varios meses y llegar hasta comprometer el repunte de la lira. Fuera de toda duda, la revaluación de la misma, en el extranjero no habría podido mantenerse, si no se hubiera producido sincrónicamente una estabilización de la situación económica interior. Observan también los diarios que la clase alta de los industriales tiene que comprender la necesidad de restringir las ganancias, en armonía con el mayor poder adquisitivo de la moneda. Por otra parte, esta restricción es sólo aparente, pues contribuye a que la lira se afiance y mantenga su verdadero valor.

Olindo Malagodi.

Rocco y Potenziani llegaron a Nápoles

NAPOLES, 14 (H). — El ministro de Justicia, Sr. Rocco, y el gobernador de Roma, Príncipe de Potenziani, llegaron a ésta en hidroavión. Ambos personajes tomarán parte en las ceremonias que se realizarán mañana en presencia del Rey. El ministro de Instrucción Pública, Se. Fedele, representará al Gobierno.

Delegado al Congreso Eucarístico

ANCONA, 14 (H). — El Sr. Mattei Gentili representará al Gobierno en el Congreso Eucarístico de Marchigiano.

NUEVO SERVICIO DE TRENES CON BOLIVIA

(Especial de LA NACION)

LA PAZ, 14.—Se anuncia que desde el 20 de mayo se implantará un nuevo itinerario de trenes internacionales, el que reducirá el tiempo del viaje entre La Paz y Buenos Aires.

Correrán trenes directos entre La Paz y Tucumán.

Los trenes que salgan de La Paz el miércoles a las 16.30 llegarán el domingo a las 10.30 a Buenos Aires.

Los trenes que salgan de La Paz los domingos a las 16.30 llegarán a Buenos Aires el miércoles a las 10.30.

Los accidentes de aviación en Australia

MELBOURNE, 14 (H).—El primer ministro australiano, Mr. Bruce, anunció que el Gabinete ha designado un comité para investigar las causas de los diversos accidentes de aviación. El comité estará compuesto de peritos y técnicos, en representación de las fuerzas aéreas militares y de la aviación civil.

BORODIN Y CHEN TIENEN LISTOS DOS AEROPLANOS PARA ESCAPAR A RUSIA

Según noticias de Hankow, se disponen a huir a la aproximación de alguna fuerza enemiga

LA ESPOSA DE SUN-YAT-SEN

LONDRES, 14 (AP). — El corresponsal de "The Sunday Express" en Shanghai comunica que, según noticias de Hankow, Borodín y Chen tienen constantemente a su disposición dos aeroplanos para emprender la fuga a Rusia tan pronto como se aproxime alguna fuerza enemiga.

La esposa de Sun-Yat-Sen se encuentra práctiacamente prisionera en Hankow, desde que su hermano, el ex ministro de Hacienda Soong, se trasladó a Shanghai, desertando de la causa de los extremistas. La señora está realizando desesperados esfuerzos por recuperar su libertad para refugiarse en un vapor británico antes de que comience la lucha en Hankow.

Tiroteo a los barcos extranjeros

SHANGHAI, 14 (AP). — El tiroteo a los buques que pasan por Nankín se está haciendo cada vez más frecuente.

Un destroyer norteamericano fué ayer dos veces blanco de las balas. También fueron tiroteados un destroyer británico y un buque mercante de la misma nacionalidad, mientras se hallaban anclados en el puerto.

LA EMIGRACION ITALIANA

La estadística del primer trimestre del año actual

ROMA, 14 (H).—Ha sido dada a conocer una estadística sobre la emigración italiana a los diferentes países durante el primer trimestre del año en curso. Según los mencionados datos estadísticos, emigraron a la Argentina en dicho período 18.000 personas; a Francia, 13.000; a los Estados Unidos, 9000; al Brasil, 3000, y a Suiza, 3000.

EN LA HERZEGOVINA SE SINTIO UN TERREMOTO

Se teme que haya habido muchas víctimas

BELGRADO, 14 (AP). — Se ha sentido un fuerte terremoto en Herzegovina, creyéndose que las víctimas son numerosas y los daños materiales de mucha importancia.

Enlace de Pola Negri

Contrajo enlace la actriz cinematográfica con el Príncipe Mdviani

SERAINCOURT, 14 (AP). — Pola Negri, actriz cinematográfica que había adquirido al contraer matrimonio por primera vez el título de Condesa, ha agregado un nuevo título nobiliario a su nombre, esta tarde, al contraer enlace con el Príncipe Serge Mdviani.

En esta ocasión no hubo ceremonia religiosa, efectuándose solamente el matrimonio civil, que se realizó en una pequeña habitación, en la semiarruinada alcaldía de este pueblo, situado a 50 kilómetros de París.

Cerca de esta aldea, el año pasado, Pola Negri compró un castillo con un parque de 50 hectáreas y fué en esta residencia en donde la madre de la actriz ofreció una recepción a la que concurrieron varios amigos de los recién casados.

Bajo la sombra de los hermosos y añosos árboles un buen número de rusos, polacos, franceses y de algunos británicos y norteamericanos celebró la fiesta. Todos los semblantes estaban alegres y las máquinas cinematográficas impresionaron los detalles de la recepción para el público de Pola Negri.

En el pequeño lago, frente al castillo, dos cisnes nadaban bajo la mirada de la estatua de Cleopatra, que es uno de los adornos que ha agregado la actriz al parque.

Entre las personas que no asistieron hay que mencionar a la nueva cuñada de Pola Negri, la actriz Mae Murray, que también se convirtió en Princesa Mdivani, al contraer hace poco enlace con el hermano del nuevo marido de Pola Negri. El agente de publicidad de la novia dijo: "No fueron invitados. No insista, pues no se le dirá el porqué".

Eran cerca de las 17 cuando, ya celebrado el matrimonio, el nuevo suegro de Pola Negri, llegaba tarde, cuando la comitiva salía del castillo. La actriz iba del brazo de su padrino, Basilio Dehoulewiz, y subió a una confortable limousine que tenía en el radiador una serpiente de plata. El Príncipe, su padre, la madre de la actriz y otros amigos íntimos siguieron en otros automóviles hasta la alcaldía.

Pola Negri llevaba un traje nupcial de raso blanco, estilo medioeval, con amplia cola reluciente de lentejuelas, que sostenían dos pajecillos; este ropaje se cubría con un precioso manto de armiño, que la artista utilizó para el viaje hasta la aldea. Su opulenta cabellera, que le llegaba hasta los hombros, se anudaba en la espalda con un lazo de tul blanco, que formaba un bello contraste.

Al regresar a la mansión, Pola y el cortejo nupcial se encontraron con que todos los huéspedes habían abandonado el castillo para probar los vinos y manjares bajo la sombra de los árboles. Allí se efectuaba una fiesta campestre, amenizada por la orquesta. De nuevo fueron colocadas las cámaras fotográficas para sacar vistas de la reunión. Los contrayentes sorprendieron a los comensales, que se hallaban desparramados por el césped, y avanzaron por el sendero enarenado, a los acordes de la Marcha Nupcial de "Lohengrin". Los invitados se pusieron de pie, vitoreando a los recién casados.

Otros detalles pintorescos contribuyeron a amenizar la fiesta. En medio de la algazara aparecieron dos huéspedes rusos, ataviados en la forma habitual de los restaurantes y cabarets rusos; ambos vestían capa flotante, pantalón mosquetero y botas de alta caña, con espada y daga al cinto. Esta indumentaria contrastaba con el aspecto de las señoras, que vestían en su generalidad trajes de tarde. Todas estas situaciones fueron registradas por los aparatos fotográficos, que sacaron de la reunión numerosas vistas.

A los postres el alcalde de Seraincourt se levantó para hablar, pronunciando un corto brindis, en el cual deseó a los contrayentes ventura eterna y una serie continuada de éxitos. Al anochecer los recién casados partieron para Deauville, donde se proponen pasar una corta luna de miel. Es su intención partir para Nueva York el sábado próximo, siguiendo luego viaje a Hollywood, donde el Príncipe piensa dedicarse a la profesión de corredor. Pola Negri seguirá trabajando para el cinematógrafo.

EL HIDROAVION JAHU HA REALIZADO LA ETAPA DE NORONHA A NATAL

Salió de la isla de Fernando de Noronha a las 9, llegando a Natal a las 12.50

ENTUSIASMO POPULAR

PERNAMBUCO, 14 (AP).—Anuncian de la isla de Fernando de Noronha que el hidroavión Jahu, tripulado por el aviador brasileño Ribeiro de Barros, que viene realizando el raid Génova-Santos, levantó vuelo esta mañana a las 9 con rumbo a Natal.

Tres horas de vuelo

(Especial de LA NACION)

PERNAMBUCO, 14. — El avión Jahu llegó a Natal después de tres horas de vuelo.

La hora de llegada

NATAL, 14 (AP). — El avión Jahu llegó a las 12.50 horas.

Información del Telégrafo Nacional

(Especial de LA NACION)

RIO DE JANEIRO, 14. — El Telégrafo Nacional acaba de recibir una comunicación informando que el avión Jahu llegó a Natal.

Entusiasmo en Natal

(Especial de LA NACION)

NATAL, 14.—La estación radiotelegráfica de Fernando de Noronha comunica que el hidroavión Jahu despegó a las 9.10 con dirección a Puerto Natal. Aquí hay gran entusiasmo popular. El aviador brasileño será objeto de una recepción entusiasta a su llegada a este puerto. El Gobierno prepara un hospedaje oficial y por la noche ofrecerá un banquete a los tripulantes del Jahu.

EL PARAGUAY CELEBRO EL ANIVERSARIO PATRIO CON DIVERSAS CEREMONIAS

El programa anunciado se realizó en un ambiente de extraordinaria animación

ALMUERZO EN EL PARANA

ASUNCION, 14.—Con extraordinaria animación empezaron las fiestas de la celebración del aniversario de la independencia, con el programa anunciado. Esta mañana dos aeroplanos evolucionaron sobre la estatua de la Independencia, en el momento en que los niños de las escuelas cantaban el Himno Nacional. Anoche llegaron tres oficiales de la Marina chilena para adherirse en nombre de su país a las fiestas, debiendo el jueves llegar otros con el mismo fin. Traen una placa para la tumba del general Díaz, donde fué colocada otra el año pasado por los marinos argentinos.

Almuerzo en el Paraná

ASUNCION, 14. — El presidente Ayala aceptó la invitación del ministro argentino para almorzar en el torpedero Paraná. La aceptación fué acogida con favorable unanimidad de opinión, debido a que rompe la tradición protocolar del país, siendo interpretada como prueba de la evidente cordialidad de relaciones entre el Paraguay y la Argentina.

Recepción en la Legación de Santiago

SANTIAGO, 14.—Los diarios saludan al ministro Rivarola, quien en la tarde de hoy, en los salones de la Legación del Paraguay, recibió a los representantes del Gobierno, familias de la sociedad y al Cuerpo

EL SUMO PONTIFICE ENVIÓ UN MENSAJE AL REY DE ESPAÑA

Le imparte la bendición apostólica con motivo del 25°. aniversario de su reinado

UN MENSAJE A LA PRENSA

ROMA, 14 (AP). — El Sumo Pontífice ha enviado un cordial mensaje de congratulación al Rey de España, con motivo del 25o. aniversario de su reinado. Le expresa sus mejores deseos y le imparte la bendición apostólica. La carta será entregada por el nuncio en Madrid, monseñor Tedeschini.

Monseñor Gasparri dirigió un mensaje a la prensa española.

Se celebrarán fiestas en todas las poblaciones españolas

MADRID, 14 (H). — En todas las poblaciones de la Península se activan los preparativos para celebrar con gran brillo las bodas de plata del reinado del soberano.

En Montevideo

(Especial de LA NACION)

MONTEVIDEO, 14.—El 18 del actual se llevará a efecto el banquete con que prestigiosos elementos de la colectividad española celebrarán las bodas de plata del reinado de Alfonso XIII.

Reducción del servicio militar

BILBAO, 14 (Esp.).—En el Círculo Mercantil se efectuó una importante reunión, acordándose solicitar la reducción del servicio militar con motivo de las bodas de plata del Rey.

LA LIGA ESPAÑOLA CONTRA EL CANCER

Inauguró el pabellón de cancerosos en el Hospital de San Juan de Dios, de Madrid

MADRID, 14 (AP). — La Liga Española contra el Cáncer ha continuado su campaña para disminuir la mortalidad causada por ese mal, que asciende, según las estadísticas, a 20.000 personas por año.

Bajo la presidencia de la reina Victoria Eugenia, la Liga ha efectuado hoy dos reuniones: una para inaugurar el nuevo pabellón de cancerosos en el Hospital de San Juan de Dios, de Madrid, y otra para poner la primera piedra del Hospital de Perisiana. El secretario de la entidad, Dr. Goyanes, que es alma de la campaña, pronunció en el último acto un discurso explicativo de los fines de la Liga, manifestando la satisfacción que le produce ver a la Reina de España y a la mayor parte de las damas españolas colaborando estrechamente en la obra.

LOS FRUTEROS DE VALENCIA

Pedirán al Gobierno que intensifique las relaciones comerciales con América

VALENCIA, 14 (AP).—Los principales fruteros de la región han efectuado una reunión y acordaron pedir al Gobierno la adopción de medidas que intensifiquen las relaciones comerciales entre España y los países de América del Sur.

Solicitan también del Consejo de Ministros los fruteros valencianos que se concierten los tratados de comercio con Cuba y los Estados Unidos, obteniendo las mayores ventajas posibles para las frutas españolas.

Los fruteros gestionarán el establecimiento de líneas marítimas entre Valencia, las Antillas y el Pacífico, con vapores especiales para el transporte de frutas.

Los menores en los cinematógrafos

MADRID, 14 (AP).—La Asociación Amigos de los Niños ha pedido al Gobierno que impida que los niños menores de 15 años acudan a los teatros y cinematógrafos, solos o acompañados por sus familias, si las funciones que deban presenciar no fueran previamente aprobadas por una comisión especial, encargada de dictaminar cuáles son apropiadas.

Se sabe que el Gobierno mira con interés el pedido, pero se cree que este asunto es más personal que gubernativo, pues pertenece al fuero familiar. La medida ya ha sido adoptada parcialmente por los gobernadores de algunas provincias.

Llegada de la ex emperatriz Zita

BILBAO, 14 (Esp.).—Han llegado al Palacio de Lequeitio, de regreso de su viaje a Francia, la ex emperatriz Zita y sus hijas Adelaida, Isabel y Carlota.

EL CONGRESO DE LA PRENSA LATINA

Se anuncia que ha sido aplazado por algunas semanas

MADRID, 14 (AP).—Todos los diarios anuncian que el Congreso de la Prensa Latina ha sido aplazado por algunas semanas. La Asociación de la Prensa de Madrid, dice que el motivo estriba en la falta de alojamiento conveniente, debido a la aglomeración de viajeros existente en la actualidad en la Capital española. Varios diarios expresan, sin embargo, que los organizadores franceses del Congreso han visto la hostilidad de una parte importante de la prensa española y han desistido de su celebración.

Los diarios madrileños

(Especial de LA NACION)

MADRID, 14.—Los periódicos publican la noticia de la suspensión del Congreso de la Prensa Latina. "El Sol" dice a este respecto lo siguiente: "Según un telegrama recibido del organizador del Congreso de la Prensa Latina, de París, queda éste aplazado por algunas semanas, a causa de la actitud contraria de la mayoría de la prensa española. La Asociación de la Prensa ha publicado una nota, diciendo que el Congreso se aplaza hasta junio porque la aglomeración existente en Madrid por las fiestas de San Isidro, dificultaban encontrar un digno alojamiento para un centenar de periodistas extranjeros."

"Heraldo de Madrid" dice así: "Descartado este Congreso, ha llegado el momento de pensar en la constitución de una Federación de la Prensa Ibero-Americana. La Federación de la Prensa Española ha acordado organizar en la próxima asamblea de Palma de Mallorca un Congreso de la Prensa Ibero-Americana. Ahora se trata de aunar todos los elementos posibles. El Congreso de la Prensa Ibero-Americana no debe celebrarse por primera vez en España, sino en una ciudad americana, que pudiera ser Buenos Aires, para que vean nuestros hermanos que no pretendemos ejercer tutela o dirección, sino la igualdad de todos los miembros."

Se pide que el Congreso se celebre en América

MADRID, 14 (H). — Varios diarios de esta Capital abogan por que el Congreso de la Prensa Latina, que debía realizarse en ésta, se efectúe en una ciudad americana.

LA EXPOSICION DE SEVILLA

Continúan los trabajos del certamen Ibero-Americano

SEVILLA, 14 (AP).—Continúan los trabajos de organización de la Exposición Ibero-Americana, aunque no con gran rapidez. La participación de la Argentina, el Perú y el Uruguay, complace muchísimo al Comité Central, el cual cree que con tan valiosa ayuda la exposición resultará una de las más interesantes de los últimos tiempos.

También los demás países hispanoamericanos acuden, trabajando directamente o por medio de sus comisionados en la realización de sus proyectos.

LA CANALIZACION DEL LLOBREGAT

Se gestionará la constitución de la Confederación Hidrográfica de la cuenca de dicho río

(Especial de LA NACION)

BARCELONA, 14. — Convocados por el comisario regio del puerto franco, se han reunido el presidente de la Diputación Provincial y los alcaldes de los pueblos del llano del Llobregat, acordando gestionar del ministro de Fomento, Conde de Guadalhorce, la constitución de la Confederación Sindical Hidrográfica de la Cuenca del Llobregat, para la canalización del río desde Martorell hasta su desembocadura, y evitar las inundaciones y el paludismo.

Patronato de la Universidad Industrial

MADRID, 14 (AP).—Ha sido creado el Patronato de la Universidad Industrial de Madrid, encargado de organizar la creación de la misma, dotándola de local apropiado y de recibir fondos para construirla.

El Patronato se propone que la Universidad sea preparadora del renacimiento industrial español y que a ella siga la fundación de otras en Barcelona, Bilbao, Sevilla y otros centros fabriles españoles de importancia.

La Universidad Industrial, no sólo preparará ingenieros, sino también capataces de obreros, para dotar a los negocios españoles de personal que contribuya al resurgimiento industrial del país.

La duquesa de Alba

MADRID, 14 (Esp.). — La duquesa de Alba, que se halla enferma, salió con el Duque para un Sanatorio de Davos-Platz.

El Congreso Cerealista español y LA NACION

(Especial de LA NACION)

MADRID, 14. — El comisario regio del Primer Congreso Nacional Cerealista y la Junta Organizadora del mismo han comunicado al representante de LA NACION en España, D. Julio Alvarez del Vayo, que en la junta magna celebrada el 9 del actual se acordó por unanimidad hacer constar en acta un voto especial de gracias a LA NACION, de Buenos Aires, y a su representante en España, por la documentada información que han dedicado al Congreso y a los intereses agrícolas.

EL CONDE DE LA VIÑAZA HABLO DE LAS RELACIONES ENTRE ITALIA Y ESPAÑA

El embajador dijo que los dos países deben su resurrección económica a sus actuales regímenes

ACUERDOS COMERCIALES

ROMA, 14 (AP). — "Il Giornale d'Italia" publica un reportaje hecho al Conde de la Viñaza, embajador español en Roma, el cual ha hecho las siguientes declaraciones:

—La inteligencia ítalo-española es completa, así como es completa la comprensión de todos los problemas europeos y no europeos que puedan interesar a ambos países. Esta inteligencia está basada y garantizada por la más cordial simpatía entre los Gobiernos de Roma y Madrid, lo mismo que por las relaciones afectuosas entre los reyes Alfonso y Víctor Manuel. Contribuye a cimentar estas relaciones la personal simpatía que une a los Sres. Mussolini y Primo de Rivera.

El Conde de la Viñaza dijo que Italia y España deben su resurrección económica y financiera a su presente régimen, pudiendo atribuirse al mismo origen sus grandes triunfos y la enérgica afirmación de su prestigio y de su política internacional. El acuerdo ítalo-español es especialmente completo y perfecto en lo que atañe a las cuestiones del Mediterráneo, el problema de Tánger inclusive, donde España puede contar siempre con el leal y eficaz apoyo del Gobierno italiano.

Los esfuerzos de los dos Gobiernos están concentrados ahora en obtener y acordarse ventajas recíprocas en los rubros comerciales del aceite, esencias, vinos y otros productos agrícolas, a fin de suprimir las competencias y llegar a un acuerdo recíprocamente satisfactorio. Los técnicos italianos están estudiando la clase de materias primas que pueden obtener de España, y una vez definidas estas cuestiones, los técnicos de ambos países se pondrán de acuerdo para concertar un convenio definitivo.

Terminó el Conde de la Viñaza afirmando que de los mensajes recibidos por el rey de España, con motivo de su aniversario del jueves próximo, los más afectuosos son los de Italia, destacándose uno del señor Mussolini, que es un himno a la fraternidad ítalo-española y un vibrante llamamiento al futuro glorioso de los dos grandes países.

Conferencia sobre el origen de Colón

(Especial de LA NACION)

BARCELONA, 14. — El historiador peruano D. Luis de Ulloa dará a fines de este mes una conferencia en el Ateneo, para demostrar el origen catalán de Colón.

LA CABILA MONTAÑOSA DE SUMATA FUE INVADIDA POR LAS TROPAS DE ESPAÑA

El enemigo ofreció resistencia, pero fué arrollado por las fuerzas peninsulares

LA COLUMNA DE BALMES

MADRID, 14 (AP). — Un comunicado de Marruecos anuncia que las columnas del ejército de operaciones invadieron la cabila montañosa de Sumata, en donde entraron por primera vez las tropas españolas.

El enemigo ofreció resistencia, y fué arrollado por las fuerzas peninsulares, que se apoderaron de todos los muertos y heridos que le infligieron.

La columna mandada por el coronel Balmes se estableció en la más alta cumbre de la cabila de Sumata.

Operaciones de la aviación

TETUAN, 14 (AP).—Varias escuadrillas de la aviación militar siguen efectuando vuelos para castigar a las pequeñas partidas y a los sectores que no se han sometido todavía a España. Continúa la entrega de armamento en las delegaciones de la Intervención Militar.

Dicen de Villa Sanjurjo que llueve a torrentes, lo que entorpece la marcha de las operaciones.

Parece que las cosechas serán este año magníficas, habiendo comenzado en la zona sometida un intenso movimiento comercial.

La cabila de Sumata quedó dominada

MADRID, 14 (H). — Noticias oficiales procedentes de Marruecos anuncian que la región de Sumata, centro de la rebeldía, ha quedado completamente dominada por las fuerzas españolas.

LOS MERCADOS FINANCIEROS

MADRID, 14 (AP).—La observación de los mercados financieros españoles desde los primeros días del año muestra que la inflación de valores ha llegado a su punto máximo, habiendo subido perceptiblemente hasta sumas jamás alcanzadas los valores bancarios, industriales, del Estado y del Municipio. Estas manifestaciones de exuberancia señalan el estado de los círculos monetarios españoles, los cuales se hallan en momentos ascendentes del ciclo económico español.

En los últimos días estas manifestaciones han llegado, según parece, a un término favorable máximo, y con ellas se inicia un alza en los cambios extranjeros, que hasta la fecha habían sufrido una máxima disminución desde los tiempos de la Gran Guerra.

Carga contra tres estudiantes

MADRID, 14 (AP).—Se ha visto en Consejo de Guerra la causa seguida contra tres estudiantes, acusados de la publicación de hojas clandestinas injuriosas para los generales del Directorio Militar. El fiscal pidió tres años de prisión para cada uno de los acusados.

Los defensores solicitaron la absolución de los inculpados.

Lluvias torrenciales en Sevilla

SEVILLA, 14 (AP). — Se ha descargado una lluvia torrencial que inundó las calles. La circulación de rodados quedó interrumpida, pero pasó pronto sin causar desgracias, aunque sí daños materiales.

Viaje de un príncipe alemán

MADRID, 14 (Esp.). — Ha llegado a Madrid el príncipe de Gottfried, jefe de la familia Hohenlohe. Se aloja en la casa de la princesa Beatriz de Coburgo.

Estreno de una película cinematográfica

MADRID, 14 (Esp.). — En una fiesta aristocrática, a la que asistieron los reyes, se estrenó la película titulada "Nocturno", impresionada en la ciudad de Ronda.

COTIZACIONES - BALANCES - CAMBIOS

BOLSA DE BERLIN

Las operaciones de ayer señalaron una vuelta a la normalidad

BERLIN, 14 (AP). — El pánico que caracterizó a las transacciones realizadas ayer en la Bolsa de esta ciudad, ha dado paso hoy a cierta serenidad, aunque todavía se nota alguna nerviosidad.

Las cotizaciones mejoraron algo al iniciarse las operaciones esta mañana, pero poco después bajaron hasta llegar al nivel de ayer, debido a que los especuladores demostraron mucha reserva. Las transacciones de hoy fueron, en su mayoría, por cuenta extranjera.

Se calcula que las pérdidas de ayer alcanzaron a varios centenares de millones de marcos.

Comentarios en París

PARIS, 14 (H).—Los círculos financieros atribuyen el pánico que se produjo en la Bolsa de Berlín a una causa puramente técnica que explican así:

El presidente del Reichsbank, al obligar a los grandes Bancos, en un país donde el crédito impera, a reducir el monto de los capitales, hizo que aquéllos se vieran en la forma a disponer de ellos en la especulación. El retiro de los capitales prestados por los Bancos provocó, en consecuencia, la inmediata realización de valores y, finalmente, después del desequilibrio, sobrevino el pánico.

BOLSA DE NUEVA YORK

El peso argentino cerró firme, a 42.44 centavos de dólar

NUEVA YORK, 14.—A pesar de varios hechos contradictorios, el mercado de acciones siguió animado durante la semana que termina. El de títulos estuvo encalmado, pero firme.

Hechos económicos de importancia, como la situación de la industria del petróleo, debido a la superproducción, y las dificultades habidas en la Bolsa de Berlín, no causaron la depresión que pudo esperarse; tampoco influyó la merma de los pedidos en la industria siderúrgica.

El mercado de títulos señaló inactividad y se notó falta de interés en las inversiones.

Los valores argentinos estuvieron más activos que en la semana pasada, si bien registraron irregularidades en las cotizaciones, sin observarse una tendencia definida en el mercado. Los del 5 o/o se mostraron con más alza, que llegó a 92; los del 6 o/o, en general, registraron pequeñas declinaciones, excepto los de 1939, para octubre, que ganaron 5/8 de punto. Los de 1957 y 1958 cerraron de 92 1/2 y 92 3/4, al contado, y los de 1959, a 99; de 1960, a 99; de 1961, a 99 1/8; de Buenos Aires, a 101, con alza de 1/2 punto; de Córdoba, inactivos, a 98 3/4, con pérdida de una fracción; de Santa Fe, más firmes, a 95 1/2, con alza de 5/8; de Mendoza, a 97 1/2; de la Provincia de Buenos Aires, 1936, perdieron 3/8 puntos, cerrando a 97 3/8; de 1952, a 96 1/2; de 1957-1958, a 95, con declinación de 1/2; del 7 1/2 o/o, a 99 3/4.

En el mercado de cambios el peso argentino estuvo firme durante toda la semana y cerró a 42.44 centavos de dólar; el peso uruguayo se cotizó sin baja de 7/8. Los cambios europeos registraron pocas novedades, excepto las fluctuaciones de la lira y el reichsmark.

En general las monedas europeas cerraron hoy con alguna baja, a causa de los hechos de la Bolsa berlinesa.

MERCADOS DE GRANOS

El maíz cerró muy firme en Chicago, con alza de 1 1/4 a 2 centavos por bushel

CHICAGO, 14.—El maíz ocupó en forma destacada el interés del mercado de cereales, por lo cual el trigo pasó a segundo término. El maíz cerró muy firme, con alzas que fluctuaron entre 1 1/4 a 2 centavos por bushel. Las entregas para julio-septiembre registraron las cotizaciones más altas de la temporada, señalándose una gran actividad en las compras.

Se espera que el lunes, cuando se publiquen las cifras sobre las existencias de grano, aquéllas indicarán una gran merma.

Los avances en el precio del trigo se vieron dificultados por los pronósticos de buen tiempo en el Noroeste, lo que indica una mejora en las condiciones para el cereal de primavera.

La avena avanzó de 1/8 a 3/8, en consonancia con el maíz.

Mercado londinense

LONDRES, 14.—Se registraron pocas operaciones en el mercado de trigo. La demanda europea para trigo australiano fué moderada.

Los vendedores cotizaron un cargamento completo de Rosario de Santa Fe, base 79.25 kilogramos, para junio, a 24/8, y por un parcial, en las mismas condiciones, se cotizó 53/9 por quarter de 480 libras.

En el mercado de maíz se efectuaron pocas operaciones.

Se vendió un cargamento completo del Río de la Plata, para embarcar en este mes, a 30/-, y otro, para junio, a 29/7 1/2 por quarter de 480 libras. Además se vendió un cargamento parcial, a flote, a 30/1 1/2 por quarter de 480 libras.

Por un cargamento parcial de avena del Río de la Plata, base de 46.12 x 47.37 kilogramos, cargando o encargado, se pagó 25/10 1/2 por quarter de 320 libras.

El mercado de cebada estuvo encalmado.

Mercado de Liverpool

LIVERPOOL, 14.—El mercado de trigo a término, estuvo sostenido, cotizándose el cereal, para entrega en mayo, a 10/10 1/2 por cental; para julio, a 10/9, y para octubre, a 10/6. El pudo esperar; tampoco influyó la merma de los pedidos en la industria siderúrgica.

El mercado de títulos señaló inactividad y se notó falta de interés en las inversiones.

Los valores argentinos estuvieron más activos que en la semana pasada, si bien registraron irregularidades en las cotizaciones, sin observarse una tendencia definida en el mercado. Los del 5 o/o se mostraron con más alza, que llegó a 92; los del 6 o/o, en general, registraron pequeñas declinaciones, excepto los de 1939, para octubre, que ganaron 5/8 de punto. Los de 1957 y 1958 cerraron de 92 1/2 y 92 3/4, al contado, a 98.30; serie Z, para el lunes, a 98.40; serie X, para el lunes, a 98.40; serie V, para el lunes, a 98; deuda consolidada, para el lunes, a 69.30; para fin de mes, a 69.40; Bonos del Palacio Legislativo, para el lunes, a 96.60; Bonos Municipales de Saneamiento, serie G, para el lunes, a 98; Banco Popular del Uruguay, acciones, para el lunes, a 91 y 92.

COTIZACIONES DIARIAS

CAMBIOS

LONDRES, 14. — Cotizaciones del cierre de hoy:

Londres sobre Nueva York, a 4.85 3/4 dólares por libra esterlina (anterior, 4.85 7/8); sobre París, a 124.05 francos (124); sobre Madrid, a 27.75 pesetas (27.70); sobre Génova, a 97 liras (96); sobre Bruselas, a 34.97 belgas (34.97); sobre Berna, a 25.26 francos suizos (25.26); sobre Amsterdam, a 12.14 florines (12.14); sobre Berlín, a 20.50 marcos (20.53); sobre Estocolmo, a 18.16 coronas (18.16); sobre Oslo, a 18.80 coronas (18.80); sobre Copenhague, a 18.21 coronas (18.21); sobre Estonia, a 1320 marcos estonianos (1320); sobre Praga, a 164 coronas (164); sobre Finlandia, a 193 marcos finlandeses (193); sobre Tokio, a 1 chelín 11 9/16 peniques por yen (1 11 9/16); sobre Lisboa, a 2 17/32 peniques por escudo (2 17/32); sobre Buenos Aires, a 47 1/2 peniques por peso oro (47 1/2).

NUEVA YORK, 14 (AP). — Cambios a la vista, al cierre del mercado:

Peso oro argentino, a 96.37 1/2 centavos de dólar (anterior, 96.375); libra esterlina, 4.85 1/4 dólares (4.85375); franco francés, 3.91 1/4 centavos (anterior, 3.91625); belga, 13.88 1/2 (anterior, 13.88 1/2); franco suizo, 19.22 1/4 (19.23); reichsmark, 23.68 (23.67); florín, 39.97 1/2 (39.98 1/2); peseta, 17.52 1/2 (17.52); lira, 5.41 1/2 (5.42); corona sueca, 26.72 1/2 (26.73); corona noruega, 25.82 (25.83); corona dinamarquesa, 26.66 (26.67); corona checoeslovaca, 2.96 (anterior, 2.96); dracma griega, 132 1/2 132.50); dinar yugoeslavo, 176 (176); yen japonés, 47.72 (47.70).

Libra peruana, 3.64 dólares (3.64); milreis brasileño, 11.87 1/2 centavos de dólar (11.875); peso papel chileno, a 12.12 1/2 (12.125); peso oro uruguayo, 101.25 (101.625).

RIO DE JANEIRO, 14.—Cambio bancario de hoy: Banco do Brazil, a 5 29/32; Bancos extranjeros, a 5 7/8; para compras, a 5 15/16.

El dólar se cotizó hoy a 8.480.

El peso argentino, a 3.610.

SANTIAGO, 14. — Cambio del cierre de hoy: El peso argentino se cotizó a 3.50 pesos chilenos; el dólar, a 8.30 1/2; la libra esterlina, a 40.35.

TITULOS NORTEAMERICANOS

NUEVA YORK, 14. — Al cierre de la Bolsa se cotizaron hoy los siguientes precios:

American Can, 47 7/8; American Telephone and Telegraph, 165 5/8; Anaconda Copper, 45 1/2; Baldwin Locomotive, 202 1/2; Bethlehem Steel, 50 1/8; Cerro de Pasco Copper, 61 3/8; Chicago Milwaukee and St. Paul, 14 1/2; Chile Cooper, 36 7/8; Cuban American Sugar, 24 1/2; Du Pont de Némours, 242 1/2; General Electric, 77; General Asphalt, 98 1/8; General Motors, 124 1/8; International Cement, 53 3/8; International Marine, preferidas, 44 3/8; Kennecott Copper, 64 3/4; Missouri Pacific, 106 1/2; New York Central, 147 3/4; Panamerican Petroleum and Transport, 60; Panamerican Petroleum and Transport B, 60 1/2; Standard Oil of California, 55; Standard Oil of New Jersey, 37 1/4; Studebaker Corporation, 53 1/8; Tobacco Products, 99; Union Pacific, 175 1/2; United States Rubber, 51 3/8; United States Steel, 170 7/8; Utah Copper, 115; International Telephone and Telegraph, 137 1/4; Allis Chalmers common, 108 3/4; Reading Railroad, 108; Baltimore and Ohio, 118; International Harvester, a 122 1/8; Northern Pacific, 87 3/8; Goodyear Tyre, 7 o/o, preferidas, 113 1/8.

CEREALES DISPONIBLE

NUEVA YORK, 14. — Hoy se ha cotizado en este mercado por los siguientes cereales, disponible:

Trigo duro de invierno, No. 2, a 1.53 1/4 por bushel; avena blanca, No. 2, a 0.61 1/4 por bushel; cebada cervecera, a 0.98 1/4 por bushel; porotos (kidney), a 7.35 las 100 libras; semilla de trébol, disponible, a 26.50 las 100 libras; semilla de alfalfa argentina, segundo corte, a 19 la libra.

CEREALES A TERMINO

CHICAGO, 14 (AP). — El mercado de maíz cerró muy firme, para julio, a 0.84 7/8; precio máximo, 0.85.

Para septiembre, cerró a 0.89 1/4; máximo, 0.89 5/8; mínimo, 0.87 1/4.

El mercado de trigo cerró sostenido; para julio, a 1.42 1/8; máximo, 1.42 5/8; mínimo, 1.42 1/8; para septiembre, cerró a 1.36; máximo, 1.36 3/8; mínimo, 1.35 7/8.

La avena, cerró sostenida para julio y se cotizó a 0.49 3/4; para septiembre, a 0.50 1/4.

DULUTH, 14 (AP). — La semilla de lino se cotizó para julio, a 2.28 2/4; para septiembre, a 2.31 1/8.

ACEITE DE LINO

LONDRES, 14.— El mercado de aceite de lino estuvo sostenido, con demanda reducida.

El producto disponible se cotizó a 32:15:0 libras esterlinas por tonelada; para mayo-agosto, a 32:5:0, y para septiembre-diciembre, a 33:7:6.

NUEVA YORK, 14. — El mercado de aceite de lino registró una baja de un centavo; hubo pocas operaciones.

SEMILLA DE LINO

LONDRES, 14. — La tendencia del mercado de semilla de lino estuvo sostenida y la demanda fué moderada.

Se vendió un cargamento parcial del Río de la Plata, con destino a Hull, para mayo-junio, a 16:7:6 libras esterlinas por tonelada.

Los vendedores cotizaron 16:17:6 por un parcial del Río de la Plata, con destino a Hull, para agosto-octubre, y 18:10:0 por otro parcial de Calcuta a Londres, para mayo-junio.

ALGODON

NUEVA YORK, 14 (AP). — El algodón middling uplands, para entrega inmediata, se cotizó hoy a 15.65 centavos de dólar por libra. Para julio, a 15.36.

LIVERPOOL, 14. — El mercado de algodón estuvo sostenido, con una buena demanda de las hilanderías.

Se registraron los siguientes precios oficiales:

Mercado de disponible: good ordinary, 7.14 (anterior, 7.12); strict good ordinary, 7.37 (7.37); low middling, 7.83 (7.87); strict low middling, 8.29 (8.27); middling, 8.69 (8.72); strict middling, 8.94 (8.92); good middling, 9.24 (9.32); strict good middling, 9.69 (9.67); middling fair, 10.19 (10.17).

Mercado a término: para mayo, 8.38 (anterior, 8.37); para junio, 8.40 (8.39); para julio, 8.47 (8.46); para agosto, 8.50 (8.49); para septiembre, 8.52 (8.51); para octubre, 8.57 (8.56); para noviembre, 8.58 (8.57); para diciembre, 8.62 (8.60); para enero de 1928, 8.64 (8.62); para febrero, 8.67 (8.64); para marzo, 8.71 (8.68); para abril, 8.73 (8.70).

AZUCAR

NUEVA YORK, 14 (AP). — El azúcar refinado para consumo interno, se cotizó hoy de 6.10 a 6.20 centavos de dólar por libra; el azúcar en bruto, a 4.83.

METALES

NUEVA YORK, 14 (AP). — El nitrato chileno se pagó hoy a 52 dólares por tonelada.

El arsénico se pagó a 95 dólares por frasco de 75 libras.

El arsénico blanco se cotizó a 0.03 1/2 dólares la libra.

El manganeso se pagó a 124 dólares la tonelada bruta, derechos pagados en la costa del Atlántico, que ascienden a 33 dólares.

CAUCHO

NUEVA YORK, 14 (AP). — El caucho en bruto se cotizó hoy, al cierre del mercado, a los siguientes precios: up. river fino, a 35 centavos de dólar por libra; id. ordinario, 24 3/4; en bolas, 25 1/4; plantación, primera calidad, 41 3/8; ahumado, 40 3/4.

MOVIMIENTO DE BUQUES

SANTOS, 14. — Entraron los vapores Vauban, Kronprins Gustaf Adolf, Massilia, Medúnas, Alcyone, West Keris, Zoraida, Bilbao, Valparaíso y Lipari, Príncipe di Udine, Cesare Battisti.

RIO DE JANEIRO, 14. — —Entró Infanta Isabel de Borbón, Salieron: Wesser, para Buenos Aires; Liege, para Rosario y Preradovic, para Bahía Blanca.

LISBOA, 14. — Entraron: Tregarthen y Andes.

LIVERPOOL, 14. — Zarpó hoy para la América del Sur, el paquete Demerara de la Mala Real Inglesa, y ayer a las 23 llegó de Brasil y Río de la Plata el paquete Darro, de la misma compañía.

BAHIA, 14. — Recaló en ésta el paquete holandés Zeelandia, en viaje de Amsterdam para el Río de la Plata.

LISBOA, 14. — Llegó el paquete Andes, de la Mala Real Inglesa, procedente de la América del Sur.

BURDEOS, 14. — Zarpó hoy para Brasil y Río de la Plata el paquete francés Lutetia.

LONDRES, 14. — Informan de Gothemburgo que llegó a aquel puerto el buque motor sueco San Francisco, procedente de Buenos Aires.

—Llegó a Belfast, procedente de Rosario de Santa Fe el vapor británico Forrhead.

—Arribó a Leith, el vapor británico Charter Hyde, procedente de Diamante.

—Procedente del Río de la Plata llegó a Liverpool el vapor británico Dryden.

—Llegó a Amsterdam procedente de Buenos Aires el vapor holandés Amstelland.

—Procedente del Río de la Plata llegó el 12 ppdo. el vapor francés Amiral Ritault, de Genouilly.

FARMACIAS QUE ESTAN HOY DE TURNO

Sección 1a de Policía—Sarmiento 799, Maipú 84, 25 de Mayo 690, Esmeralda 599 y Viamonte y San Martín.
" 2a—Belgrano 657 e Independencia 399.
" 3a—Carlos Pellegrini 214.
" 4a—Av. de Mayo y Lima, Tacuarí y Méjico y Belgrano 1300.
" 5a—Viamonte y Paraná, Corrientes 1700 y 2099, Callao 760 y Cangallo y Paraná.
" 6a—Alsina 1801, Alsina y Alberti, Sáenz Peña y Alsina, Morenq 2002 y Belgrano y Sarandí.
" 7a—Bmé. Mitre 2390, Corrientes 2600, Córdoba y Paso, Pueyrredón y Sarmiento, Lavalle 2300, V. Gómez 3099 y Tucumán 2102.
" 8a—Jujuy 35, Belgrano 2900, Rivadavia 3500 y G. Urquiza y Alsina.
" 9a—Córdoba y Billinghurst, Lavalle 3301, Córdoba 2700, Díaz Vélez 3993 y Medrano 927.
" 10a—P. Goyena y Senillosa, Independencia y Bocayuva, Asamblea y Doblas, C. Calvo 3502 y 4000, Independencia 4350, Constitución 4001, 24, Bonifacio 499, Belgrano 3602, Mármol 1314 y Guayaquil 359.
" 11a—Río de Janeiro 660, Río de Janeiro y Rocamora, Corrientes 4515, Cangallo y Gazcón, Rivadavia 5199, M. de Andés y Campichuelo y Chubut 700.
" 12a—Alberdi 1124, Asamblea 1100, Directorio 1499 y Picheuta 923.
" 13a—D. Alvarez 836, Añasco 1174, Av. San Martín 1201, Caballito 801 y Neuquén 1101.
" 14a—San Juan y Bolívar, Estados Unidos 602, Brasil 447 y Humberto I 900.
" 15a—Arenales y Suipacha, Carlos Pellegrini y Charcas, Libertad y Paraguay y Falucho 1133.
" 16a—Lima 1686, Cochabamba 1202, Salta 1026 y Caseros 100.
" 17a—Callao y Posadas, Arenales 1246 y Ayacucho y Juncal.
" 18a—Independencia y San José, San Juan y Solís, Constitución 2100, Independencia y Sarandí, San Juan 2498 y C. Calvo 2202.
" 19a—Anchorena y Peña, Santa Fe y Ecuador y Paraguay y Gallo.
" 20a—Constitución 2502, Independencia 2500 y 3402, San Juan 3158 y Carlos Calvo 2802.
" 21a—Las Heras y Pueyrredón, Salguero y Honduras, Santa Fe y Coronel Díaz, Solar y Alvarez y Juncal 2902.
" 22a—Charcas y Serrano y Santa Fe 3700.
" 24a—A. Brown y W. Villafañe, C. Suárez 253 y Olavarría 702.
" 25a—Rivera y Malabia, Thames y Santa Rosa, Rivera 477 y Gazcón y Gorriti.
" 26a—Uspallata y Piedras, Montes de Oca 901 y M. García 888.
" 27a—Triunvirato y Gurruchaga, Cánning 274, Velazco y Thames y Mirñay 1595.
" 28a—Brasil 1501, E. Ríos y Garay, P. Echagüe 2401 y Caseros 2600.
" 29a—Caribone 287, Av. Forest 629, Alvarez 1801, Warnes 1377, Concepción Arenal y Otero y N. Oroño 2202.
" 30a—P. Mendoza 2035, California 1500 y Salvadores 1001.
" 31a—Huergo y Arévalo, Carranza 2005, Santa Fe 1900, F. Lacroze 2137 y 2100 y Nicaragua 6099.
" 32a—Salvadores Adelaida y Tres Esquinas, California 2602 e Iriarte 2199.
" 33a—Cabildo 2102 y 2517, Vidal 2100, Juramento 1699 y Blandengues 1802.
" 34a—Caseros 2988, Chiclana y Boedo, Garay 3122, Famatina 3000.
" Deán Funes 1799 y Av. Sáenz 700.
" 35a—Cabildo 3400 y 4001 y 11 de Septiembre 2902.
" 37a—Avenida Sáenz 901, Avenida La Plata 2202, Centenera 1601 y Salcedo 3902.
" 38a—Monroe 2907, Galván 2300, Monroe y Miller, Rosetti 1799, Manuel Huapi 3200, Elcano 3901 y Olazábal 4100.
" 39a—Rivadavia 6799 y 7164, Avellaneda y Granaderos, Gaona 2400, J. B. Alberdi 2501, Av. Campana 2035 y 2590, Bogotá 2399 y Rivadavia 6402.
" 40a—Cullen y Bucarelli, Artigas 5198 y Av. América 2766 y 3300.
" 41a—Laguna y Arreeifes, J. B. Alberdi 3100 y Merlo 2999.
" 42a—Nazca 1656 y 3602 y Av. San Martín 1933.
" 43a—N. Chicago 6765, J. B. Alberdi 5802 y Sin Nombre 5824.
" 44a—Gaona 3051, Rivadavia 6200 y 8855, Carrasco 600, Avellaneda y Nazca y Nazca 1070.
" 45a—Rivadavia 9802 y 11.552.
" 46a—Holguera 3107, Habana 3800, Cuenca 2775 y Sanabria 3302.

SE LLEVARA A EFECTO EN SAN LUIS UN IMPORTANTE PLAN DE OBRAS PUBLICAS

El Poder Ejecutivo dió un decreto por el que se ordena la realización de los trabajos

ZONAS FAVORECIDAS

SAN LUIS, 14. — Parte de las diversas obras públicas proyectadas por el Gobierno de la Provincia tienden a su realización inmediata. Del primer grupo de obras licitadas, previo dictamen de las oficinas respectivas, acaba de dictarse un decreto aceptando la propuesta más conveniente. Dichas obras comprenden un mercado en esta ciudad, un mercado en la ciudad de Mercedes y otro en el barrio de la estación de la misma; obras de riego en Quines y Candelaria, Los Corrales, San Francisco y Merlo, que comprenden diques, canales, desarenadores, tomas, etcétera.

Además asegurarán esas obras el agua para varias poblaciones y riego de más de cinco mil hectáreas de terrenos aptos para la agricultura.

La empresa que ha obtenido la construcción de las obras se compromete a recibir en pago títulos al 85 por ciento, es decir, tres puntos más del tipo de aquéllos, lo que evidencia el crédito de que goza la provincia.

El hecho se ha comentado muy favorablemente en todos los círculos. "La Opinión" ocupándose del asunto dice:

"La honesta e inteligente labor de los hombres del Gobierno, empeñándose firmemente en dar impulso a la industria y el comercio en sus más variadas manifestaciones, la escrupulosa administración de la renta pública, la efectividad de garantías constitucionales, aseguradas por una Justicia imparcial, que no reconoce más tutela que la ley, hacen que San Luis goce de confianza absoluta".

Los mercados serán entregados a los diez meses de iniciada su construcción y las obras de riego a los cinco meses de empezada cada una de ellas. Los contratos serán firmados dentro de los diez días de notificados los proponentes.

Llegó el inspector de escuelas nacionales

SAN LUIS, 14. — Llegó el inspector de escuelas nacionales, D. Salvador Pizzuto, quien reemplazará a D. Florentino Tissera, que pasó a La Rioja con igual cargo.

Demostración

SAN LUIS, 14. — Los amigos de don Augusto Guillet le ofrecieron anoche un banquete despidiéndolo de la vida de soltero.

Viajero

SAN LUIS, 14. — Procedente de ésa llegó el Dr. Tomás Jofré, en viaje a San Juan, donde se hará cargo de la defensa de los periodistas Sres. Elizondo y Conte Grand.

Dictarán conferencias en la Escuela Normal de San Francisco

SAN FRANCISCO, 14. — Numerosas personas asisten a las conferencias que el personal de la Escuela Normal viene dando en la biblioteca del establecimiento los sábados por la tarde. Han disertado ya los profesores Rosenda Quiroga, Carmen Espinosa de Villegas, Samuel Molina, Rosa Gatica Catano, Rosa Olmos de Olivera, Humberto Romero Fernández y Elvira Guiñazú de Amaya. Cooperan también en estas conferencias los alumnos de cuarto año normal, tratando sobre los aniversarios de las efemérides nacionales. El director, D. Pedro A. Ruarte, dicta un ciclo de conferencias pedagógicas.

SANTIAGO DEL ESTERO

*La situación no se

EL CONGRESO NACIONAL DE DERECHO CIVIL SERA INAUGURADO EL DIA 21

La Asamblea realizará sus sesiones en el aula magna de la Universidad

LAS DELEGACIONES

(De nuestra agencia en Córdoba)

CORDOBA, 14. — El 21 del actual tendrá efecto en el aula magna de la Universidad, la sesión inaugural del Primer Congreso Nacional de Derecho Civil, cuyo principal objeto es proyectar la reforma del Código Civil.

Hasta ahora han acreditado su concurrencia al Congreso los siguientes delegados:

Por la Facultad de Derecho de Buenos Aires: Dres. Héctor Lafaille y Jesús H. Paz.

Por la Facultad de Derecho de La Plata: Dres. Alcides Calandrelli y Emilio Molina Carranza.

Por la Facultad de Derecho de Santa Fe: Dres. Gregorio Parera, Juan B. Depetris, Joaquín F. Rodríguez, José A. Gervasoni y R. López Domínguez.

Por la Federación de Colegios de Abogados: Dres. Juan Carlos Rébora y Héctor Lafaille.

Por los Colegios de Abogados: doctores Aurelio E. Crespo y L. Novillo Saravia, de Córdoba; José F. Campi y Julio O. Ojea, de Mercedes; Rafael Bielsa y J. M. González Saravithi, de Rosario; Juan B. Depetris, de Santa Fe; Julio G. Herrera y C. D. Sierras, de San Nicolás; Alberto Vita, S. E. Albo y Carlos Conti, de San Juan.

Faltan aún varias delegaciones a designarse.

Por la Facultad de Derecho de Córdoba actuarán: comisión organizadora: Dres. E. Martínez Paz, Arturo Orgaz, Henoch D. Aguilar, Luis J. Posse y S. Novillo Corvalán.

Profesores: Dres. Rafael Reyna, Hipólito Montagné, Horacio Valdés, Nésor Pizarro, V. N. Romero del Prado, Pedro León y E. Cordeiro Alvarez.

El Consejo Superior Universitario confirmó la separación del profesor Nicolai

CORDOBA, 14.—Se reunió el Consejo Superior Universitario para considerar el asunto del profesor Nicolai, resolviéndose por unanimidad aprobar la disposición del Consejo Directivo de la Facultad de Medicina de fecha 9 de mayo, y declarar rescindido el contrato celebrado por la Universidad con aquél. De acuerdo con esta resolución queda confirmada la separación del fisiólogo alemán.

Una comisión organizará los festejos del 14 de julio

CORDOBA, 14.—Mañana, en el local de la Sociedad Francesa, se reunirán los miembros de esa colectividad, con el objeto de constituir una comisión que correrá con los trabajos de organización de las fiestas del 14 de julio.

Comunicáronse a P. E. las conclusiones de la Conferencia de Municipalidades

CORDOBA, 14. — El intendente, don Emilio Olmos, se dirigió al Poder Ejecutivo remitiéndole una copia de las conclusiones de la primera conferencia de Municipalidades, en lo que respecta a la ley orgánica que las rige.

Expresa el intendente que esa ley fué objeto de un meditado estudio, comprendiendo la asamblea las miras en que el Gobierno puede auspiciar ante la Legislatura un proyecto que le dé efectividad.

Análisis

Orinas, esputos, líquido gástrico, sangre, líquido céfalorraquídeo, Reacciones de Wassermann, Widal, Autovacunas, Cultivos, Aguas, Análisis industriales y cualquier análisis que Vd. desee, los practican personalmente los Doctores

MANUEL I. NELSON
JUAN MANUEL NELSON
RAUL A. NELSON
CARLOS M. NELSON

Médicos, Químicos y Farmacéuticos

LABORATORIOS
FARMACIA NELSON

SUIPACHA 477-481. Bs. As.
Teléfonos: 4750 Rivad. y 3530 Mayo

JARABE DE MANZANAS del Dr. MANCEAU

Laxante ideal para niños, señoras y ancianos. Gusto muy agradable, acción muy eficaz, inofensivo. Elaborado únicamente en Francia, durante la cosecha de manzanas, con todas las garantías científicas.

Autorizado para la venta libre. Certificado número 511. GRATIS se remitirá a quien lo solicite un librito de 40 páginas: "Principios de Higiene Infantil". "Lo que se debe hacer y no hacer para criar a los niños en buen estado de salud".

Córtese este cupón y remítase a Illa y Cía. calle Maipú 73. Buenos Aires.

Nombre . . . . . .

Calle . . . . . No. . . . .

Ciudad o Provincia . . . . . .

¡No enciende...!

(12 *fósforos gastados inútilmente*)

Tres fumadas y el cigarro apagado de nuevo. Una docena de fósforos gastados inútilmente y, lo que es peor, la impaciencia de no poder fumar a su gusto.

La causa es ésta: aquel cigarro era de marca poco conocida y estaba elaborado deficientemente.

No hay cosa más fastidiosa y molesta que adquirir un cigarro para gozar de la delicia de fumarlo, y... no poderlo encender porque no tira.

¡Qué diferente sensación se experimenta cuando se fuma un ¡SANTOS! El SANTOS está elaborado con tal ciencia, que siempre "tira" igual, ardiendo en fumadas suaves y frescas que dejan cenizas largas, desde el principio hasta el final.

Durante más de cuarenta años, un cigarro excelente, pero jamás tan rico como hoy.

Schelp & Schelp, Victoria 1327, Buenos Aires

Tamaño natural

SANTOS CORONA

JIRA DEL GOBERNADOR

El Sr. Cárcano inaugurará varios edificios administrativos y escolares del departamento San Justo

(De nuestra agencia en Córdoba)

CORDOBA, 14.—El gobernador de la Provincia iniciará el 21 del mes actual una jira por el departamento San Justo, con el objeto de inaugurar los edificios administrativos y escolares recientemente construídos.

Acompañarán al Sr. Cárcano los ministros del Poder Ejecutivo y altos funcionarios de la administración, debiendo partir la comitiva con destino a Tránsito para seguir al día siguiente para San Francisco, de donde regresará a Córdoba.

EN CORRIENTES NO SE SABE CUANDO SE REUNIRA LA ASAMBLEA LEGISLATIVA

Créese que el Senado no podrá hacerlo antes del sábado de la semana próxima

CAMARA DE DIPUTADOS

CORRIENTES, 14.—A causa de las últimas incidencias políticas ocurridas a raíz del fraude en las elecciones complementarias de San Luis del Palmar continúan ambas Cámaras desintegradas. Esta situación anormal trae como consecuencia la dilación de la apertura del período legislativo. El gobernador tiene listo su mensaje para leerlo, esperando sólo aquella circunstancia para fijar la fecha de apertura.

—Tampoco ayer pudieron los diputados celebrar sesión preparatoria por falta de quórum.

El Senado hállase citado para el jueves 19, creyéndose que no habrá número ese día, sino el sábado 21.

Existe una latente expectativa por el resultado de las elecciones complementarias de San Luis.

El enrolamiento adelanta normalmente

CORRIENTES, 14.—El Gobierno de la Provincia, en el deseo de contribuir al cumplimiento de la ley de enrolamiento general, dictó un decreto estableciendo que todo empleado de la Administración de la Provincia debe proveerse de la nueva libreta cívica. Con el objeto de que los empleados administrativos puedan enrolarse sin que necesiten abandonar sus tareas se ha establecido en la Casa de Gobierno una oficina enroladora.

Una disposición del Gobierno establece que los jueces de paz no podrán efectuar informaciones sumarias sobre extranjeros al efecto del enrolamiento, sin previa obtención de la carta de ciudadanía, a fin de evitar filtraciones de elementos indeseables.

Observase actualmente un mayor interés en las ciudades para enrolarse, siendo numerosos los que concurren a las oficinas del Registro Civil a cumplir con ese deber.

Continúa el conflicto de los estudiantes

CORRIENTES, 14.—Continúa en pie el conflicto planteado en la Facultad de Agronomía y Veterinaria. Los estudiantes lanzaron un manifiesto expresando que el movimiento tiende a la reforma universitaria. Por su parte algunos consejeros explicaron que la protesta tiene un móvil ajeno a los principios universitarios.

Dióse una conferencia sobre tabacos

BELLA VISTA, 14.—En el salón de actos públicos de la Municipalidad dió inicio esta mañana en presencia de las autoridades y numeroso público el inspector de Impuestos Internos don Amadeo R. Sirolli, de la comisión destacada por dicha repartición, bajo la presidencia del inspector de zona don Pedro G. Padilla. La conferencia versó sobre la situación de los plantadores de tabaco y vendedores a granel, frente a la reglamentación y el concepto fiscal, que son compatibles, contrariamente a la opinión generalizada con el interés de aquéllos. Se ocupó también de los beneficios de las leyes que facilitan los créditos de las instituciones bancarias a los cosecheros en proporción a la importancia de los cultivos, así como de la conveniencia que hay en orientar los cultivos hacia las especies preferidas en el mercado de consumo, y, finalmente, sobre la conveniencia de constituir cooperativas tendientes a asegurar la retribución del esfuerzo de los productores.

Como complemento de la exposición precedente, el agrónomo regional ingeniero Florencio Alvarez habló abundando en referencias prácticas acerca de los asuntos tratados.

RECAUDACION PORTUARIA

Hasta el presente ha aumentado, comparada con igual período del año anterior

(De nuestra agencia en Santa Fe)

SANTA FE, 14. — La recaudación efectuada en el presente año por la Administración del Puerto local acusa un aumento considerable, comparada con la del año anterior. Con excepción de enero, todos los meses de este año arrojan aumentos sobre la recaudación de los mismos meses del año precedente, lo que se debe a los embarques de trigo, que en 1926 no se realizaron por haberse perdido completamente la cosecha de ese cereal.

En los primeros cuatro meses del corriente año se recaudaron por la Administración de puerto $ 619.052.62 pesos y en igual tiempo del año anterior $ 529.409.09 pesos. La diferencia a favor de este año es de $ 89.632.53 pesos.

Hubo renuncias en el radicalismo unificado

Dimitieron cuatro de los miembros de la Junta reorganizadora de esa fracción

SANTA FE, 14. — Los directores radicales unificados Sres. Francisco B. Caminos, Julio Racine y Julio Gras, enviaron una nota al vicepresidente del Comité Provincial, D. Alberto Paz, declinando la designación hecha en ellos para integrar la comisión reorganizadora del partido en esta Capital.

Por su parte, D. Rodolfo Candioti, que fué ministro de Hacienda de la Provincia en el gobierno del Sr. Mosca, y con firmes prestigios en las filas radicales, envió esta noche su renuncia al mismo vicepresidente del radicalismo unificado, redactada en los siguientes términos:

"He recibido su comunicación de fecha 6 del actual, en la que me hace saber que en su carácter de vicepresidente primero del Comité Provincial de la U. C. R. U. me ha designado miembro de la comisión reorganizadora de esa tendencia del Partido Radical en las secciones del departamento de la Capital. Con fecha 21 de diciembre de 1925 fuí designado miembro de la Comisión Directiva de este comité, en comunicación firmada por el correligionario y presidente de la misma, don Rodolfo B. Lehman, a quien comunico con fecha 8 de enero de 1926 la no aceptación de esa designación, fundada en razones especiales expresadas en una carta particular a dicho señor y amigo.

"Como miembro y soldado del Partido Radical, desde su fundación, he lamentado siempre las divisiones en el mismo, tratando de no embanderar mi nombre en ninguna de ellas, criterio que reafirmo en estos momentos en que dichas divisiones parecieren en el país un carácter general, prefiriendo permanecer ajeno, pero siempre alentado por el anhelo de que la unión de la familia radical sea un hecho para que, tanto desde el llano como desde el gobierno, se cumpla nuestro programa de democracia, administración y honradez.

"Es por estas consideraciones que siento tener que manifestarle que no me es imposible aceptar la misión que usted me ha confiado, haciéndole de paso notar al señor vicepresidente que el subscripto no ha estado ni estará inscripto en el comité que usted preside".

Asegúrase que otras varias personas de las designadas para esta reorganización dimitirán también. Tales renuncias han provocado el desconcierto entre los directores del partido oficialista.

Fué celebrado el aniversario paraguayo

SANTA FE, 14. — La colectividad paraguaya ha celebrado con diversos actos el 16o. aniversario de la independencia de su Nación.

Fueron acordadas numerosas becas

SANTA FE, 14. — Por intermedio del Ministerio de Instrucción Pública, se dió un decreto distribuyendo una apreciable número de becas provinciales con anterioridad al 1o. de marzo del corriente año, entre alumnos que cursan estudios en las Escuelas Normales de Coronda, Casilda, Villa Constitución, Rafaela, Reconquista, Venado Tuerto y Cañada de Gómez; Escuela de Mecánicos Agrícolas de Rafaela; Escuelas Industrial de la Nación y Superior de Comercio de Rosario, Escuelas de Artes y Oficios de Villa Guillermina y Santa Fe y Escuela Superior de Comercio de esta Capital.

Designáronse los miembros de dos Consejos Escolares

SANTA FE, 14. — El Poder Ejecutivo ha designado las personas que compondrán los siguientes Consejos Escolares: San Lorenzo: titulares, Ramón Rodríguez, Gabriel Remondino y José María Salter; suplentes, Santiago A. Bruno, Domingo Serighetti y Humberto Clemente; Borghi: titulares,

Hubo renuncias en el radicalismo unificado

Dimitieron cuatro de los miembros de la Junta reorganizadora de esa fracción

SANTA FE, 14. — Los directores radicales unificados Sres. Francisco B. Caminos, Julio Racine y Julio Gras, enviaron una nota al vicepresidente del Comité Provincial, D. Alberto Paz, declinando la designación hecha en ellos para integrar la comisión reorganizadora del partido en esta Capital.

Por su parte, D. Rodolfo Candioti, que fué ministro de Hacienda de la Provincia en el gobierno del Sr. Mosca, y con firmes prestigios en las filas radicales, envió esta noche su renuncia al mismo vicepresidente del radicalismo unificado, redactada en los siguientes términos:

"He recibido su comunicación de fecha 6 del actual, en la que me hace saber que en su carácter de vicepresidente primero del Comité Provincial de la U. C. R. U. me ha designado miembro de la comisión reorganizadora de esa tendencia del Partido Radical en las secciones del departamento de la Capital. Con fecha 21 de diciembre de 1925 fuí designado miembro de la Comisión Directiva de este comité, en comunicación firmada por el correligionario y presidente de la misma, don Rodolfo B. Lehman, a quien comunico con fecha 8 de enero de 1926 la no aceptación de esa designación, fundada en razones especiales expresadas en una carta particular a dicho señor y amigo.

"Como miembro y soldado del Partido Radical, desde su fundación, he lamentado siempre las divisiones en el mismo, tratando de no embanderar mi nombre en ninguna de ellas, criterio que reafirmo en estos momentos en que dichas divisiones parecieren en el país un carácter general, prefiriendo permanecer ajeno, pero siempre alentado por el anhelo de que la unión de la familia radical sea un hecho para que, tanto desde el llano como desde el gobierno, se cumpla nuestro programa de democracia, administración y honradez.

"Es por estas consideraciones que siento tener que manifestarle que no me es imposible aceptar la misión que usted me ha confiado, haciéndole de paso notar al señor vicepresidente que el subscripto no ha estado ni estará inscripto en el comité que usted preside".

Asegúrase que otras varias personas de las designadas para esta reorganización dimitirán también. Tales renuncias han provocado el desconcierto entre los directores del partido oficialista.

Fué celebrado el aniversario paraguayo

SANTA FE, 14. — La colectividad paraguaya ha celebrado con diversos actos el 16o. aniversario de la independencia de su Nación.

Fueron acordadas numerosas becas

SANTA FE, 14. — Por intermedio del Ministerio de Instrucción Pública, se dió un decreto distribuyendo una apreciable número de becas provinciales con anterioridad al 1o. de marzo del corriente año, entre alumnos que cursan estudios en las Escuelas Normales de Coronda, Casilda, Villa Constitución, Rafaela, Reconquista, Venado Tuerto y Cañada de Gómez; Escuela de Mecánicos Agrícolas de Rafaela; Escuelas Industrial de la Nación y Superior de Comercio de Rosario, Escuelas de Artes y Oficios de Villa Guillermina y Santa Fe y Escuela Superior de Comercio de esta Capital.

Designáronse los miembros de dos Consejos Escolares

SANTA FE, 14. — El Poder Ejecutivo ha designado las personas que compondrán los siguientes Consejos Escolares: San Lorenzo: titulares, Ramón Rodríguez, Gabriel Remondino y José María Salter; suplentes, Santiago A. Bruno, Domingo Serighetti y Humberto Clemente; Borghi: titulares,

Como se limpia la sangre

En esta época los médicos recomiendan una limpieza de la sangre, para evitar así los granos y otras afecciones de la piel. Un tratamiento eficaz y sencillo es el siguiente: Tomar de mañana en ayunas, una cucharadita de azufre termado, mezclado con miel de abeja o agua azucarada. Es un remedio que cura las afecciones de la piel, como ser barros, granos, manchas, puntos negros, herpes etc. También es un excelente depurativo de la sangre, porque elimina del organismo todas las impurezas y es un magnífico regulador de las funciones del tubo digestivo, porque corrige radicalmente el estreñimiento.

FUE CELEBRADO AYER EL CINCUENTENARIO DE LA FRATERNIDAD

En la casa de la institución se sirvió un banquete del que participaron numerosos ex internos

DIPLOMAS DE HONOR

CONCEPCION DEL URUGUAY, 14. —Con gran éxito se realizaron los diversos números del programa de festejos organizado con motivo del cincuentenario de La Fraternidad. Ayer, en el tren ordinario, llegaron el gobernador de la Provincia y sus ministros, altos funcionarios provinciales y una numerosa comitiva.

En el vapor Guaraní llegaron esta mañana el ministro de Instrucción Pública de la Nación, su esposa e hijas, y más de trescientos peregrinos, ex alumnos del histórico colegio y ex internos de La Fraternidad en su totalidad.

Un público enorme esperaba en la dársena a los viajeros, habiéndoles dispuesto de un caluroso recibimiento, siendo los Dres. Sagarna y Barroetaveña entusiastamente aplaudidos. El regimiento 1 de infantería, uniformado de gala, rindió honores oficiales. El jefe de la tercera región militar, general Córdoba, llegó hoy por vía aérea.

Los viajeros se dirigieron luego a la casa de La Fraternidad, donde se sirvió un banquete de más de quinientos cubiertos. La cabecera de la mesa fué ocupada por el ministro Sr. Sagarna, el gobernador y funcionarios nacionales y provinciales, fundadores de la casa de estudios y el delegado D. Alvaro Melián Lafinur.

El actual presidente de La Fraternidad, D. Daniel Elías, en un elocuente discurso, dió la bienvenida a los peregrinos. El Sr. Sagarna usó de la palabra a continuación, pronunciando un discurso de carácter doctrinario. Explicó el orador el concepto con que el Gobierno Nacional dirige la instrucción pública del país, problema que no se resuelve fundando muchos colegios y Universidades, sino formando dentro del hogar las futuras generaciones.

Leyó después un conceptuoso telegrama que había recibido del Presidente de la República adhiriéndose a los festejos del cincuentenario de La Fraternidad y exhortando a la juventud a seguir el ejemplo de los fundadores. Después entregó los diplomas de honor que el Gobierno Nacional otorga a los fundadores de La Fraternidad, Sres. Mariano E. López, Enrique Pietranera, Ramón Parera, Francisco Barroetaveña, Benjamín Martínez, Cipriano Ruiz Moreno, Angel Elías y Luis Lucero. Luis Zamora y Eliseo Vivanco.

A pedido de la concurrencia habló el Sr. Barroetaveña, y, finalmente, don Juan Emiliano Carulla pronunció un discurso en nombre de la comisión de ex alumnos que vino de esa Capital.

Terminado el banquete se jugó un partido de football y la banda de marinería ejecutó numerosas piezas en la Plaza General Ramírez.

Esta noche se realizará un baile en los salones de actos de La Fraternidad, que promete revestir brillantes contornos.

—

Constante Regodesebes, José Luchessi y Juan López; suplentes, Juan Iglesias, José Travasos y Antonio Valeyro.

Hoy se realizará una reunión política en Fives Lille

SANTA FE, 14. — Con el propósito de asistir a una reunión política, que mañana se realizará en Fives Lille, departamento San Justo, esta tarde se trasladó a aquella localidad el ex ministro Sr. López y otros directores de la fracción radical antipersonalista.

Los personalistas darán un manifiesto

SANTA FE, 14.—Los radicales personalistas preparan un extenso manifiesto explicando al pueblo de la provincia la actitud del bloque antipersonalista de la Cámara de Diputados, que se dispone a rechazar, sin motivos legales, los diplomas de los cinco diputados electos en el año 1926 por el departamento Rosario.

Teatro

SANTA FE, 14. — Continúa actuando con éxito en el Teatro Municipal la compañía argentina Rivera-De Rosas. Entre las novedades ofrecidas al público local figura "Todo un hombre", de Unamuno.

SAN JUAN

Fué detenido nuevamente el director de "Diario Nuevo"

SAN JUAN, 14. — En la madrugada de hoy fué nuevamente detenido e incomunicado el director de "Diario Nuevo", D. Abel Castro. A las personas que han concurrido a la policía para indagar las causas de esa detención se les ha contestado que ella responde a un pedido de la policía de Mendoza.

Con motivo de las fiestas patrióticas los FF. CC. del Estado acordarán rebajas de pasajes

SAN JUAN, 14. — Las autoridades locales de los Ferrocarriles del Estado han comunicado las rebajas de pasajes para los distintos puntos del país que la empresa acordará en ocasión de las fiestas patrióticas.

Nuevo defensor de los periodistas detenidos

SAN JUAN, 14. — Se encuentra en ésta el Dr. Tomás Jofré, jurisconsulto que se hará cargo de la defensa de los periodistas Elizondo y Conte Grand, en el proceso que se les sigue por el asunto del 30 de noviembre, juntamente con los abogados locales que vienen desempeñando esta misión.

Demostración

SAN JUAN, 14. — Los amigos y compañeros del inspector seccional de las escuelas Láinez, D. Juan L. Cáceres, lo obsequiaron hoy una comida con motivo de su traslado a Tucumán.

Viajero

SAN JUAN, 14. — De ésa, D. José María Rodríguez.

LOS SUCESOS DE MONTE

Los ex detenidos fueron recibidos en aquella población con una amplia demostración

MONTE, 14. — La llegada a esta localidad, en el tren de las 10.30, de los procesados por los sucesos de diciembre último, dió lugar a una brillante nota de entusiasmo popular, que se exteriorizó sin restricciones en todo el trayecto de la Avenida Zenón Videla Dorna, que liga la estación con el centro del pueblo. Cuanto tiene este vecindario de calificado llenaba el andén de la estación y recibió a los procesados políticos con entusiastas demostraciones, siendo emocionantes las escenas que se desarrollaron entre algunos de aquéllos y los miembros de sus familias, que los esperaban ansiosamente. La entrada en el pueblo se hizo en coches lujosos, que fué seguida por numerosos automóviles conduciendo señoras y niñas que unían sus exclamaciones entusiastas a los vítores que saludaban a los ex detenidos. El paso de la manifestación por las calles del pueblo dió lugar a iguales demostraciones.

Organizado por una comisión de vecinos se sirvió un almuerzo en el Hotel El Jardín en honor de los ex detenidos. Ocuparon la cabecera de la mesa los Sres. Daniel Videla Dorna y Ramón D. Márquez y los miembros de la comisión de vecinos. Con fué la brillante concurrencia, el doctor Salvador Anido, en representación de la comisión, haciendo luego uso de la palabra, a instancias de los comensales, los Sres. Márquez Videla Dorna, Julio Orrego y J. C. Agüero Medrano. El elemento popular se adhirió con entusiasmo a las demostraciones de hoy.

Como contraste con la nota de cultura ofrecida por la demostración popular, elementos políticos del oficialismo situados en la esquina de la comisaría local, profirieron gritos hostiles y provocativos al paso de la manifestación. La intervención de los directores conservadores aconsejando calma y concurrencia, evitó que esto pudiese alcanzara mayores proporciones.

Gestiónanse mejoras de tranvías para Quilmes

La Intendencia local las ha solicitado de la Compañía Anglo Argentina

QUILMES, 14.—En atención a diversos pedidos vecinales y consultando necesidades públicas exigidas por el tránsito incesante y creciente de los servicios que presta la línea núm. 22 de la Compañía de Tranvías Anglo-Argentina, el intendente municipal se ha dirigido al director de la Compañía de Tranvías Buenos Aires y Quilmes, ingeniero Juan J. Elordi, promoviendo gestiones en el sentido de obtener de la empresa concesionaria las mejoras siguientes: restablecimiento de las tarifas originarias de acuerdo con el convenio del 24 de enero de 1914, que establecen el boleto mínimo de diez centavos por trayecto y el máximo de veinticinco centavos por el trayecto de Plaza Quilmes a Plaza de Mayo; implantación de un servicio local entre Quilmes y Bernal; prolongación hasta Bernal Oeste de los servicios especiales que actualmente llegan a Wilde procedentes de la Capital; validez de los boletos de la Capital y puntos intermedios hasta el límite de Bernal (Avenidas San Martín y Las Heras), y reanudación del servicio de la parada en la calle Belgrano y Rodríguez Peña.

El Departamento Ejecutivo confía en que, por la naturaleza de la petición y los intereses generales que se consultan, la gestión iniciada ha de ser apreciada por la empresa, dándose una rápida solución favorable.

—La Comisión Especial de Festejos designada recientemente por la municipalidad local, la distribuído entre los miembros que la componen los cargos directivos en la siguiente forma: presidente, Antonio Barrera; secretario, Enrique Mezzadra; tesorero, Mariano Graimo, y ocho vocales, ejerciendo la presidencia el intendente municipal.

Actualmente prepara la Comisión el programa oficial de festejos conmemorativos del próximo aniversario patriótico, el que será amplio y atrayente y comprenderá su celebración a todos los pueblos de la jurisdicción de este partido.

—El próximo domingo celebrará asamblea el Ateneo Docente, en el local de la Escuela Normal, con objeto de considerar los estatutos preparados por la comisión especial.

Esta entidad realizará una serie de conferencias culturales a partir del mes actual.

—En el templo parroquial será celebrada el domingo la festividad de la Virgen de Luján, con solemnes actos piadosos.

—Continúa con éxito la colecta pro capilla de San José, a cargo de la comisión de damas.

Los trabajos del nuevo templo se prosiguen con toda actividad.

No ha sido bien recibido en San Fernando el nuevo horario del F. C. C. Argentino

SAN FERNANDO, 14.—La forma en que ha sido combinado el nuevo horario del Ferrocarril Central Argentino en la línea electrizada de Retiro a Tigre, ha producido general descontento entre los numerosos pasajeros que residen en los pueblos de San Isidro, San Fernando y Tigre, debido a la parada en Vicente López, Olivos, etcétera, de los trenes rápidos que salen de Retiro a las 17.27, 17.45, 18.5 y 19.25.

Sería de desear que la empresa ferroviaria una revisión de este asunto, pues se trata de una innovación que ocasiona trastornos a numerosos pasajeros domiciliados en los expresados pueblos.

—Este vecindario ha visto con sumo agrado la normalización del servicio de correo, por cuanto el reparto de la correspondencia se efectúa en hora oportuna por la mañana.

—De acuerdo con la ordenanza sancionada por el Concejo Deliberante, serán objeto de las multas correspondientes eximidos todos los deudores morosos por concepto de impuestos o servicios municipales que efectúen el pago en tesorería hasta el 30 de junio próximo.

—El 21 del corriente a las 16 la Navegación Isleña S. A. realizará una asamblea general ordinaria. En el orden del día figura la elección de tres directores titulares y de un suplente y de síndico.

—Se realizó el enlace de la Srta. Filomena Vietri con D. Luis Fernández.

—Sigue mejor D. Héctor Genta.

—El 2 del mes entrante contraerá enlace la Srta. Paulina Arrondo con D. Arturo Otero.

—En el domicilio de D. Elías Cohen Semag se realizó hoy una fiesta celebrando una fecha íntima.

Protestan los propietarios de San Vicente contra la revaluación

SAN VICENTE, 14. — En vista de que en el nuevo padrón de contribuyentes, preparado recientemente por la Dirección General de Rentas de la Provincia, aparece aumentada la valuación de los inmuebles del partido para el pago de la contribución directa en un 60.47 por ciento sobre las estimaciones hechas por la comisión local, se ha iniciado un movimiento de protesta de los propietarios.

Con tal motivo los Sres. Héctor A. Rapalini, Carlos F. Blocca y Manuel Mateo, intendente municipal el primero y presidente del Concejo Deliberante el segundo de los nombrados, han dado un manifiesto en el cual expresan que, constituídos en comisión para asesorar a las autoridades en la tarea de la última revaluación y en desacuerdo con el criterio que ha presidido el aumento que aparece fijado y considerándolo excesivo, deben salvar su responsabilidad en defensa de los intereses de todos los propietarios afectados, por lo que los invitan a concurrir a la reunión que se celebrará en el salón municipal el domingo 15 del actual, a las 15, para dejar constituída la comisión que correrá con los trabajos tendientes a obtener una disminución equitativa de las cifras fijadas.

Sociedad de Fomento Edificio de Gerli

GERLI, 14. — Ha quedado constituída la Sociedad de Fomento de Gerli, que trabajará a fin de que se realicen mejoras en la localidad.

Forman su Comisión Directiva las siguientes personas: presidente, José Rivadulla; vicepresidente, Luis Rochetta; secretario, Vicente Ferola; prosecretario, Enrique Artigue; tesorero, Serafín Díaz; protesorero, Pedro Franzi.

LA CAMARA DE APELACION DE B. BLANCA DICTO UNA IMPORTANTE RESOLUCION

Se refiere el conflicto surgido entre ella y el juez del Crimen doctor Cañás

LOS CONSIDERANDOS

BAHIA BLANCA, 14. — A raíz del pronunciamiento de la Suprema Corte de Justicia en la acusación formulada contra el juez del Crimen Dr. Manuel T. Cañás por la Cámara Departamental, este Tribunal celebró acordada y produjo la siguiente resolución:

"Considerando que en la resolución de la Excelentísima Corte de Justicia, por la que se apercibe a los infrascriptos e impone una multa de doscientos pesos al juez del Crimen Dr. Manuel T. Cañás, se dice literalmente: "que de los antecedentes traídos al acuerdo fluye de una manera indudable que el juez Cañás ha discutido resoluciones de la Cámara de Apelación del departamento de la Costa Sur y ha empleado conceptos despectivos que afectan el decoro de los miembros de dicho Tribunal.

"Que el hecho cometido por el juez Cañás constituye por lo tanto, a primera facie, un delito de desacato que, como bien se sabe, los comete: "el que injuriare o de cualquier modo ofendiere en su dignidad o decoro a un funcionario público a causa del ejercicio de sus funciones o al tiempo de practicarlas" (artículo 244 del Código Penal).

"Que la Suprema Corte, nada absolutamente ha dicho sobre la exactitud o inexactitud del hecho atribuído por aquel magistrado a la Cámara de Apelación al denegar el recurso de apelación por un proceso sobre una supuesta infracción a la ley sobre juegos de azar.

"Que se descontaba de ella mediante una interpretación de textos legales rotundos, una declaración que no tendría en el mérito de una complacencia, y el silencio guardado a tal respecto no despeja en ningún modo la penosa incertidumbre en que los magistrados son y cuáles son los magistrados que, para emplear los propios términos del alto Tribunal, pueden o no "inspirar la indispensable confianza que en ellos ha depositado la colectividad".

"Que si se hubiese comprobado en la investigación ordenada por el Alto Tribunal y practicada por uno de sus señores jueces, que es exacto el hecho atribuído a la Excma. Cámara por el juez del Crimen antes mencionado, es de una verdad incontrovertible que ninguno de los miembros estaría en condiciones de permanecer un solo momento más en el desempeño del cargo honroso que le fuera confiado; pero, también es otra verdad tan incontrovertible como aquélla, que si el hecho es inexacto debe categóricamente así declararse por la Excma. Suprema Corte, como una justísima reparación a la hombría de bien de cada uno de ellos, tan seriamente perjudicada por las palabras del ya aludido magistrado.

"Que se afirma en la resolución mencionada por la Excma. Suprema Corte que la Excma. Cámara por vía de reacción ha hecho apreciaciones depresivas sobre el concepto que le merece el juez Dr. Cañás", habiendo querido con ello significar, sin duda, que la Excma. Cámara ha vertido un concepto o ha hecho apreciaciones depresivas sobre respecto al nombrado magistrado.

"Que el alto Tribunal a fuerza del hecho que ante los principios legales debe prima facie reputarse como un desacato, la comisión considerar también los demás hechos atribuídos al señor juez del Crimen por la Excma. Cámara de Apelación, en la resolución firmada por los infrascriptos solicitando que se remitieran oportunamente antecedentes a quien correspondiera para el enjuiciamiento del señor juez del Crimen que se ha nombrado anteriormente".

Suscriben la resolución los miembros Dres. Rafael C. Huergo y Vicente Grillo. Ante D. G. Hunsow (hijo).

Conferencia

BAHIA BLANCA, 14. — Mañana se realizará en la sala del Teatro Odeón la tercera conferencia de la serie organizada para este año por la Asociación Bernardino Rivadavia. Disertará sobre el tema "Patriotismo y patriotismo", el periodista D. Eusebio Heredero Celar.

Teatro

BAHIA BLANCA, 14. — Esta noche debutó en el Teatro Municipal la compañía Serrador Mari, con la representación de la comedia "Mister Klein". La misma se propone dar treinta funciones en nuestra ciudad.

Enlaces

BAHIA BLANCA, 14. — Formalizóse el compromiso matrimonial de la señorita Renée Dumortier con D. Enrique Maylin.

—Efectuóse la boda de la Srta. Artemia Rojas con D. Pedro Guglielmetti, evidenciándose en ese acto los simpatías que los contrayentes cuentan en nuestra sociedad.

RAMAL 9 DE JULIO-VEDIA

Una comisión que se constituyó en Lincoln trabajará en favor de la construcción

LINCOLN, 14.—En una reunión que se realizará esta noche en la Municipalidad quedará hecha la distribución de cargos y constituída definitivamente la comisión popular en favor de la construcción del ramal férreo entre Nueve de Julio y Vedia. Inmediatamente de llenado este requisito se entrará de lleno a los trabajos de propaganda.

—En reemplazo de los Sres. Cefering Fresno y Santiago Brcoss, que renunciaron, el intendente ha designado para integrar la Comisión Administradora del Hospital Municipal a los Sres. Abel Indart y Esteban Bianchi.

En Lomas de Zamora será celebrado el aniversario patriótico

LOMAS DE ZAMORA, 14. — Varias instituciones particulares, sociedades y grupos de vecinos protectores de las distintas escuelas del distrito han iniciado ya los preparativos para festejar la efemérides de Mayo, preparando al efecto variados programas.

—Los esposos Quirno-Suffern recibieron el jueves relaciones, con motivo del cumpleaños de su hija Nelita, efectuándose una lucida reunión social, que alcanzó brillantes contornos.

—Festejaron sus bodas de plata matrimoniales D. Carlos M. Duchint y su esposa Da. Elena Pujol, convecinos que gozan de general aprecio en esta ciudad. Con motivo del acontecimiento recibieron el saludo de sus numerosas relaciones.

—En el mismo estado la señorita Genoveva Delboy.

—En el cementerio del Oeste de esa Capital fueron inhumados ante numerosa concurrencia los restos de don Eduardo Recalt, apreciado convecino que falleció en esta ciudad repentinamente. El deceso del Sr. Recalt ha sido muy lamentado en el vasto círculo de sus relaciones.

Se efectúan mejoras edilicias en Wilde

WILDE, 14.—Se está procediendo a la colocación de caños de desagües sobre la Avenida Ramón Franco. De tal manera, en adelante será más fácil el tránsito por esa calle, pues las obras que se efectúan permitirán en los momentos de lluvias fuertes que las aguas corran directamente hacia el arroyo Santo Domingo, y no como sucedía hasta el presente que, desbordándose por las calles más bajas, inundaban casi toda la parte norte de esa localidad.

—La Sociedad de Socorros Mutuos Unión resolvió realizar algunas reparaciones en su local social, que destina a sala de espectáculos, las que se hallan casi terminadas.

Se ha producido un movimiento de empleados policiales en Pilar

PILAR, 14.—Se ha hecho cargo de la policía de este partido el comisario don Horacio Calderón, habiéndose a la vez dispuesto por la superioridad que el subcomisario D. Felipe Cabrera se ponga al frente de la subcomisaría de Escobar.

Se ha dispuesto también que el oficial inspector D. Nicolás Tomasso, que dependía de la Policía de Avellaneda, continúe sus servicios en esta localidad.

Por la misma resolución se suprimen tres agentes de ésta, que pasan a Capital Federal.

—Continúa a cargo del Juzgado de Paz el juez suplente, D. Adolfo Riva, por haberse resuelto la cesantía del titular, D. José N. Perosio, de cuya resolución ha pedido éste reconsideración ante la Suprema Corte.

Enlace

CAMPANA, 14. — En la ciudad de San Martín contrajo hoy enlace la señorita Teresa S. Martinelli con don Lorenzo F. Valeriano.

Después de la ceremonia religiosa, que se realizó en la casa de la familia de la novia; se llevó a efecto una fiesta que estuvo muy concurrida, dadas las vinculaciones que tienen ambos contrayentes.

Cumpliráse un aniversario de la bendición de la gruta de Lourdes

En Santos Lugares se oficiarán hoy diversos cultos con motivo de cumplirse el 21o. aniversario de la bendición de la gruta de Lourdes.

Como en años anteriores, se

EL INTENDENTE DIRIGIO UN MENSAJE AL CONCEJO OBSERVANDO UN DECRETO

Fué sancionado eximiendo de multas a los conjueces inasistentes en las últimas elecciones

LAS FACULTADES

(De nuestra agencia en Rosario)

Relacionado con las multas a los miembros de las Juntas Receptoras de Votos que no cumplieron con su deber, aplicadas por el Departamento Ejecutivo, y que como se sabe fueron dejadas sin efect opor el Concejo Deliberante, el intendente municipal remitió un mensaje a ese cuerpo, significándole que ellas habían sido levantadas con una anticipación inexplicable, ya que el Concejo no tenía aún noticias de su aplicación.

"No ha podido, agrega, condonar las multas a que se refiere el decreto No. 69 no obstante la facultad conferida por los artículos 8 y 38 del reglamento electoral, puesto que si bien es cierto que el primero de los citados textos establece que la exoneración de multas por motivo de inasistencia a las mesas receptoras e inscriptoras corresponde exclusivamente al C. D., no es menos cierto que el artículo 80. enumera las causas legales de excusación en que el Concejo puede fundar el levantamiento de las multas. Y como este D. E. supone fundamente que los multados no han recurrido ante ese cuerpo solicitando la exención y por lo tanto no ha podido establecerse que las causas de inasistencias estén comprendidas en las que determina el mencionado artículo 80. considera prematuro e improcedente suponer de una penalidad que no ha sido requerido previamente por los interesados.

"Por otra parte, agrega, el espíritu de las disposiciones a que se ha hecho referencia, no es otro que asegurar la concurrencia de conjueces para cumplir con el deber cívico del voto y evitar que un acto eleccionario de la importancia del realizado el domingo 8, se haya llevado a cabo con la formación de sólo trece mesas, eligiéndose por el exiguo número de 568 votos un concejal, y que en una población de más de 400.000 almas, sólo hayan sufragado 1272 contribuyentes.

Por estas consideraciones—termina—en uso de la facultad institucional que confiere a este D. E. el artículo 35, inciso 6 de la Ley Orgánica Municipal observo el decreto de la referencia."

Construcción del edificio para la Bolsa de Comercio

Hoy se efectuará la apertura de las propuestas de la licitación

Mañana, a las 15, tendrá efecto en el despacho del presidente de la Cámara Sindical la apertura de las propuestas que se hayan presentado a la licitación a que se ha llamado para la construcción del nuevo edificio de la Bolsa de Comercio de esta ciudad, que se levantará en la esquina de las calles Córdoba y Corrientes.

No ha sido dado el dictamen sobre la última elección

La Comisión de Poderes, compuesta por los Sres. José N. Antelo, Francisco C. Florentino y E. Varela Silveyra, designada por el presidente del Concejo Deliberante para estudiar las elecciones de un concejal efectuadas el domingo 8 del actual, todavía no ha logrado reunirse.

Se creyó que presentaría su despacho en la sesión que dicho cuerpo celebró el viernes último, pero no ocurrió así. Llama la atención esta demora, pues en otros casos en que hubo comicios de la naturaleza del realizado el domingo anterior, todos los trámites se llenaron inmediatamente, incorporándose el electo en seguida.

Con todo, es probable que el dictamen se formule para el martes próximo, en cuyo caso el nuevo concejal, si su diploma no presenta fallas, podrá incorporarse el 20 del actual.

No se harán instalaciones eléctricas sin comprobarse que se han cumplido las ordenanzas

El intendente municipal dictó un decreto disponiendo que a los efectos de una mejor percepción de la renta municipal en lo que se refiere al pago de impuestos por inspección domiciliaria de instalaciones eléctricas que determina el artículo 171 de la ordenanza general de impuestos, la Sociedad de Electricidad no dará conexión alguna de corriente domiciliaria si no se comprueba previamente por el inquilino que la solicita, haber abonado los derechos correspondientes a la inspección de la instalación, como también que ella se encuentra en condiciones reglamentarias, a cuyo efecto se exigirá el certificado expedido por el inspector que tenga a su cargo dicho servicio.

En el mismo decreto se dice que las solicitudes serán presentadas directamente a la mesa de entrada del Departamento de Obras Públicas, en compañadas del sellado correspondiente de alquiler o fracción, las que serán atendidas y despachadas en el día.

Hubo dos heridos graves en un accidente de tráfico

Se produjo a consecuencia de un rozamiento entre un tranvía y un ómnibus

En las primeras horas de la mañana de ayer ocurrió un grave accidente de tráfico que puso en peligro la vida de dos personas que viajaban en la plataforma de un ómnibus.

Por la calle Mendoza en dirección al Oeste marchaba a regular velocidad el ómnibus No. 2 de la línea C de la Compañía San Cristóbal, cuando al llegar frente al número 3529 se produjo un rozamiento con el tranvía 24 de la línea 14, a consecuencia de lo cual fueron golpeados violentamente los pasajeros Nicolás Santonelli y Emilio Medina, que viajaban sobre el estribo derecho, por estar el ómnibus repleto de pasajeros.

Ambos cayeron al pavimento sin sentido, siendo trasladados sin pérdida de tiempo al consultorio central de la Asistencia Pública, donde se les practicó la primera curación, estableciéndose que presentaban contusiones internas de gravedad.

Tanto el conductor como el guarda del ómnibus, Bernardo Mortinelli e Ignacio Moris, respectivamente, fueron detenidos, instruyéndose el correspondiente sumario con intervención del juez de Instrucción en turno.

El Centro de Productores de Leche realizará mañana una comida íntima

El Centro de Productores de Leche ha organizado para mañana un almuerzo que será servido en el local de la Federación Agraria Argentina, celebrando el éxito de la última asamblea y el estado floreciente en que se encuentra la sociedad.

Entrará en vigor el horario de invierno del Central Argentino

A partir de la fecha entrará en vigor el horario de invierno del servicio de trenes del F. C. Argentino, no habiéndose producido mayores cambios en el mismo con relación a la época veraniega, en lo que se relaciona con los trenes que salen de esta ciudad para Retiro, Córdoba, Tucumán, etcétera.

Se mantendrá en estos recorridos el mismo horario, quedando sólo suprimido el tren adicional que corría a Córdoba durante los meses del estío.

Reuniránse dos entidades escolares

A las 10 de hoy se reunirá el Circulo de Maestros, con objeto de tratar los siguientes asuntos: Estabilidad y escalafón del magisterio, conferencias pedagógicas, local del circulo, asuntos varios.

La Asociación de Padres Protectores de la Escuela Fiscal Vélez Sársfield No. 99, celebrará asamblea hoy, a las 8.30, para proceder a la aprobación del balance y Memoria del ejercicio vencido y a la renovación parcial de la C. D.

Se reunió en una comida el Cuerpo Consular

Se realizó anoche, en el hotel de la Federación Agraria Argentina, el banquete del Cuerpo Consular, con asistencia de los que lo integran y varios representantes de las autoridades locales.

FALLAS DEL ENROLAMIENTO

El ministro de Gobierno efectuó una jira que le permitió comprobar algunas deficiencias

(De nuestra agencia en Rosario)

Anoche regresó a Santa Fe el ministro de Gobierno, D. Carlos A. Pita, quien llegó a esta ciudad el viernes a última hora.

Durante el día de ayer hizo una detenida jira por las oficinas del Registro Civil, a los efectos de establecer cómo se realiza el enrolamiento general, pues es propósito decidido del Poder Ejecutivo dar todos los medios indispensables para acelerar la tarea, con el fin de que al cumplirse el plazo fijado por la ley puedan estar registrados todos los ciudadanos.

Conversamos con el ministro y nos manifestó que había notado algunas fallas, que trataría de corregir inmediatamente para lo que se tomarán medidas rigurosas.

Entre ellas refirió el caso de dos jefes de las citadas reparticiones, que están con parte de enfermo, teniendo noticias de que no obstante atienden sus registros en todo, menos el enrolamiento. Por esta razón dispuso que se enviara uno de los médicos de policía para el reconocimiento de los aludidos.

En sus observaciones recogió la impresión de que el enrolamiento podrá practicarse totalmente dentro del término de la ley, bastando reforzar un poco el personal actual y obtener completa dedicación del mismo al cometido mencionado.

Agregó que actualmente hay alrededor de 117.000 enrolados en toda la Provincia, calculando que se podrá llegar a 180.000, más o menos, al finalizar el plazo.

Agregó que el padrón viejo contenía 202.000 inscriptos, pero que esta cifra no resultaba real por cuanto jamás se había hecho una verdadera depuración, lo que aun ahora ocurrirá con el presente enrolamiento.

Dijo, además, que no es difícil que queden algunos sin enrolarse, pero ello no ha de ser por falta de diligencia del Gobierno.

Terminará la celebración de la Encíclica Rerum Novarum

Promete obtener marcado éxito la velada literaria y musical que esta tarde realizará el Círculo de Obreros en su salón-teatro de la calle Entre Ríos 1264, con la que cierra la serie de actos que organizó para celebrar el 36o. aniversario de la Encíclica Rerum Novarum.

Prohibiráse una asamblea de obreros huelguistas

Para hoy, a las 9, los conductores de carros de Puerto San Martín, departamento San Lorenzo, que suman alrededor de 500 hombres, y que están en huelga, han anunciado una asamblea general, que se efectuaría en el lugar de la referencia.

Como dichos obreros no han pedido autorización a la autoridad marítima, ya que el sitio elegido está dentro de jurisdicción nacional, el subprefecto, D. Julio Benavides, en virtud de la comunicación que le ha pasado el jefe del destacamento de dicho puerto, ha dispuesto que no se consienta la reunión.

A fin de que la orden pueda cumplirse debidamente, se ha enviado un oficial y diez marineros para tales efectos, como refuerzo del personal de que dispone dicha dependencia.

Farmacias de turno

Hoy estarán de turno las siguientes farmacias: Sarmiento 632, Salta y Dorrego, San Lorenzo y España, Entre Ríos y Tucumán, Mendoza y Gral. Mitre, Ada. Alberdi 287, Laprida y Rioja, San Martín 1027, Maipú y Tres de Febrero, Ada. Pellegrini y B. Aires, Salta y O. Lagos, España y Cerrito, Nueve de Julio y Balcarce, Ada. Francia y San Luis, Alemania e Iguazú y Alvear y Urquiza.

Kayser
MEDIAS DE SEDA
Las preferidas por las damas elegantes
Se venden en todas las tiendas

NOTAS SOCIALES

Casamientos

Se realizó en la mayor intimidad el enlace de la Srta. Carmen Freyre Ghione con D. Carlos Alberto Avellaneda.

—Fué bendecida en la Iglesia Matriz la boda de la Srta. Leonor Garrone con D. Moisés Rodolfo Calógero.

—El 18 del corriente mes, a las 18, será bendecida la unión matrimonial de la Srta. Georgette Martín con don Francisco L. Tonazzi. Apadrinarán la boda Da. Luisa L. de Tonazzi y D. Julio Martín. Actuarán como testigos los Sres. Marcelo Martín, Ernesto Taumaf y Cleómede Castellani, por la novia, y los Sres. Ciro Tonazzi, José Minetti y Jerónimo Rezzoagli, por el contrayente.

Beneficio

En el Palace Theatre se realizará el 27 por la tarde una función cinematográfica organizada por la comisión pro templo San Antonio y en favor de las obras en construcción del mismo.

Recibo

Ayer en su residencia recibió a sus relaciones la Srta. Catalina Cifré, celebrando un acontecimiento íntimo.

ESPECTACULOS PARA HOY

Teatros

Colón—Compañía argentina de dramas y comedias José Gómez. A las 17.30, "El cardenal"; a las 21.30, "Papá Lebonard".

Olimpo—Compañía argentina de comedias, sainetes y pochades Leopoldo Simari. A las 17.15, "Los muchachos de antes no usaban gomina" y "El ganador de la quinta"; a las 21, "El ganador de la quinta"; a las 22.15, "Los muchachos de antes no usaban gomina"; a las 23.15, "Maldito cabaret".

Comedias—Compañía argentina de sainetes y comedias Carlos Morganti. A las 17.30, "Una carta brava" y "El rival de Valentino"; a las 21, "Los disipadores"; a las 22.10, "El rival de Valentino"; a las 23.15, "Una carta brava".

Cinematógrafos

Empire Theatre—A las 14, "El hombre grúa", "De un lado a otro", "Carmela, la encaramelada", "Barrilito corador" y "El ocaso de una raza"; a las 17, "Delito honorable", a las 18, "Ojo, pintura fresca"; a las 21, "Carmen, la encaramelada", "La verdad acerca de los hombres", "Barrilito corador" y "Ojo, pintura fresca".

Palace Theatre—A las 14, "La estratagema" y "Puños" (tercero y cuarto capítulos); a las 17, "Como la mujer del César"; a las 18 y a las 21, "El anzuelo".

Buckingham—A las 14, "La estratagema de un ladrón,, y "Puños" (tercero y cuarto capítulos); a las 17 y a las 21, "El horror a las llamas"; a las 18 y a las 22, "Cuando se vuelve a amar".

Urquiza—A las 14, "Veloz y valiente" y "Puños" (primero y segundo capítulos); a las 17 y a las 21, "La estampache del traje escarlata"; a las 18 y a su esposa, Da. Rita de Ibarlucea.

Varieté Rosario—A las 14, "Puños" (primero y segundo capítulos); a las 18, "Como la mujer del César"; en escena, Sacha Goudine. A las 21, "Consuegros" y "Como la mujer del César"; en escena, Sacha Goudine.

Esmeralda—A las 14, "El caballero silencioso" y "Pasiones desvastadoras"; a las 18 y a las 21, "Bautismo de fuego" y "La caída del luchador".

Avenida—A las 14 y a las 21, "Pulano y Mengano"; a las 18 y a las 21, "Cianuro para uno".

Casino—Cinematógrafo y variedades.

A LAS BOLAS
25 de MAYO 168 U.T. 1302 Av.
LIQUIDAMOS POR CESACIÓN DE NEGOCIO
OBJETOS de ARTE — ARMAS ANTIGUAS
ALHAJAS — ANTIGÜEDADES — etc.

HOY SERA INAUGURADO EL CAMINO PAVIMENTADO DE MORON A HURLINGHAM

Presidirá la ceremonia el ministro de Obras Públicas de la Provincia

LOS AGASAJOS

(De nuestra agencia en La Plata)

Hoy irá a Hurlingham el ministro de Obras Públicas, ingeniero Boatti, a fin de asistir a la inauguración del camino pavimentado entre Morón y aquella localidad.

El vecindario de aquel punto ha organizado un acto público en el salón de la Sociedad Cosmopolita local, a fin de entregar al ministro una plaqueta de oro y un pergamino, recordatorios de la inauguración de la obra mencionada.

Fué aprobado un convenio para las obras sanitarias en Morón

El Poder Ejecutivo ha dictado un decreto, por intermedio del Ministerio de Obras Públicas, aprobando el convenio subscripto entre el presidente de las Obras Sanitarias de la Nación y el director de Saneamiento de la Provincia para construir obras sanitarias en el partido de Morón. Dicho convenio fué celebrado con fecha 21 de febrero próximo pasado, de acuerdo con la autorización formulada oportunamente con tal objeto por el Poder Ejecutivo.

Fué reproducido el proyecto de exposición internacional en Bahía Blanca

El senador D. Eduardo González ha reproducido el proyecto de ley presentado a la Cámara de que forma parte el año pasado, por el cual se autoriza al Poder Ejecutivo a invertir hasta la suma de un millón de pesos para contribuir a la celebración de una exposición internacional en Bahía Blanca, con motivo de celebrarse el 11 de abril del año próximo el primer centenario de la fundación de dicha ciudad.

El proyecto de referencia fué pasado a estudio de las Comisiones de Presupuesto y Hacienda, con recomendación de pronto despacho.

No se hizo lugar a un pedido de exención de impuestos

Un vecino de La Plata, que adquirió oportunamente una finca por intermedio de la Caja Popular de Ahorros, se presentó al Ministerio de Obras Públicas solicitando se le exima del pago del impuesto de aguas corrientes y cloacas, en virtud de que la ley de 11 de julio de 1924 sobre revaluación de la propiedad raíz, al modificar la de su creación, libraba—según él—del pago de dicho servicio a los empleados de la Administración que adquirían casas por intermedio de la nombrada Caja.

Pasado el expediente respectivo a informe de la Dirección de Obras Sanitarias y del asesor de Gobierno, se dictaminó en contra de lo solicitado. En su informe, expresa el asesor que la ley de 11 de junio de 1924, a que se refiere el recurrente, no estableció ninguna excepción para los empleados públicos, y aunque dicha excepción figurara en el proyecto de ley respectivo, es indudable que se hubiera referido al impuesto de valuación, que nada tiene que hacer con la retribución de un servicio como el de cloacas y aguas corrientes.

Por todo ello, el Poder Ejecutivo, por intermedio del Ministerio de Obras Públicas, dictó una resolución no haciendo lugar a lo solicitado y dejando constancia de los fundamentos expuestos en el considerando de esta resolución.

Los Distritos Militares envían con retardo las fichas electorales

El juez federal, Dr. Rafael A. Leguizamón, ha dirigido una nota al ministro de Guerra, en la cual le solicita que ordene a los Distritos Militares apresuren el envío de las fichas electorales de los nuevos enrolados, que las detienen a los efectos de la fiscalización.

Se establece en la nota que de los 230.000 inscriptos de que constará aproximadamente el Padrón Electoral correspondiente a la parte de la Provincia, sobre la que tiene jurisdicción el Juzgado Federal de esta ciudad, se han enrolado hasta la fecha 95.411 ciudadanos, habiéndose recibido en la secretaría electoral solamente 41.238 fichas, quedando el resto detenidas en los Distritos Militares.

Se autorizaron varias remisiones de materiales

El Poder Ejecutivo, por intermedio del Ministerio de Obras Públicas, ha dictado una serie de resoluciones, autorizando las siguientes remisiones de materiales, en calidad de donación:

Al regimiento de infantería montada No. 6, con destino a la estación Muñiz, del Ferrocarril Buenos Aires al Pacífico, a medida que la producción y los compromisos de la cantera lo permitan, mil toneladas de conglomerado calcáreo de la Magdalena, para el arreglo de calles y caminos de acceso a ese establecimiento; a la Municipalidad de Saavedra, diez palas de buey y seis rastras, para la reparación de caminos de acceso del partido; a la Alcaldía de la Capital, sección 5a., Los Hornos, diez carradas de escoria, con destino a la construcción de aceras en la manzana que ocupa, siendo los gastos del transporte por cuenta del recurrente, y al Asilo de Niñas Huérfanas de Lanús, cuarenta chapas de hierro galvanizado, con destino a diversas obras de esa institución.

Una iniciativa del Consejo Escolar ha merecido nuevas adhesiones

Las autoridades de los Consejos Escolares de Campana y General Lavalle han dirigido notas al presidente del cuerpo similar de este distrito adhiriéndose a la iniciativa tendiente a ampliar las facultades de esos cuerpos, que les han sido quitadas por la actual ley de educación común, y una reglamentación concordante dictada por el Consejo General de Educación.

Se auspicia, también, en esas notas la reunión de un congreso de delegados de los diversos Consejos de la Provincia, a fin de orientar una acción que resulte eficaz para conseguir la modificación de aquella ley.

Turno de farmacias

Hoy estarán de turno las siguientes farmacias: calle 47 y 2, 45 y 9, 7 53 y 54, 51 y 20, diagonal 73 y 3, 60 y 10, 70 y 7, 36 y 1 y 50 y 14.

EN LA PROVINCIA SE CONSTRUIRAN VARIOS EDIFICIOS ESCOLARES

El Consejo de Educación tratará los proyectos respectivos en su sesión del miércoles

LOCALIDADES BENEFICIADAS

(De nuestra agencia en La Plata)

El Consejo General de Educación tiene a estudio cuatro proyectos de construcción y reparaciones de edificios escolares situados en Roque Pérez, estación Beguerie, Laprida, Navarro, estación Moll y Junín, elevados últimamente por la Dirección General.

Si los despacha, como es probable, el próximo miércoles, la Dirección de Escuelas procederá inmediatamente a llamar a licitación pública esas construcciones juntamente con algunas otras ya autorizadas por el Consejo de Educación y unas cuantas que serán atendidas con recursos propios de la Dirección.

La Oficina Química elevó un informe

La Dirección de la Oficina Química de la Provincia ha elevado al Ministerio de Obras Públicas un informe sobre el movimiento de la citada dependencia durante el mes de abril último.

De acuerdo con ese informe las diversas secciones de la oficina practicaron 1015 análisis; fueron aplicadas multas por valor de 3400 pesos y se inspeccionaron numerosas localidades.

Por concepto de análisis ingresó la suma de 1825 pesos, quedando en trámite 286 expedientes de un total de 538 iniciados.

Ha sido citado el bloque de concejales radicales

El presidente del bloque radical del Concejo Deliberante ha citado a los miembros del mismo a una reunión que se realizará mañana a las 15 con el fin de considerar diversos asuntos.

Uno de los puntos principales que se tratará será la situación de tres concejales de esta tendencia que últimamente se han manifestado disconformes con ciertas decisiones de la mayoría.

Fueron nombrados dos inspectores de Escuelas

De acuerdo con la autorización prestada por el Consejo de Educación, la Dirección General de Escuelas ha nombrado inspectores seccionales a los Sres. Lorenzo J. Tizzio y Santiago R. Fernández.

El Sr. Tizzio, que reemplazará en el puesto de inspector a D. Francisco Ovejero Salcedo, que se jubiló, atenderá la sección formada por los distritos de Junín, Leandro N. Alem, General Arenales y Rojas. Los distritos de Ayacucho, Mar Chiquita y Vecino, a cargo hasta el día que obtuvo su jubilación el ex inspector D. Juan A. Lettieri, serán inspeccionados ahora por el nuevo inspector Sr. Fernández.

SOCIALES

Almuerzo

En el salón comedor del Jockey Club fué servido ayer el almuerzo que un grupo numeroso de asociados ofrecían a los miembros de la C. D. de esa institución recientemente electos.

Enlace

Fué bendecida ayer en la iglesia San José la boda de la Srta. Agustina M. Ausqui con D. Manuel Centeno Godoy.

Reunión social

La comisión de fiestas del Jockey Club efectúa preparativos para la reunión que se efectuará en los salones de esa institución el 25 del actual, una vez terminada la jornada hípica extraordinaria que se realizará ese día en el hipódromo local.

Necrología

Falleció anoche en ésta D. Raúl Vignart, muy vinculado en los círculos sociales de ésta, donde se le apreciaba por sus excelentes dotes personales. El Sr. Vignart que desaparece a una temprana edad, desempeñaba un cargo en el Congreso Nacional, y era hermano del diputado de ese mismo apellido.

Espectáculos

Cine París — "Los millones de Paulina" y "Su primera noche Tuffany".

Cine Ideal — "Don Justo equivocado" y "La dama de la mariposa".

Select Cine — "Bardelllys el magnífico" y "Zara la gitana".

CUTIS NACAR
ya no es una frase, sino un hecho. En Francia se produce una crema de belleza que contiene Radium, el elemento que rejuvenece los tejidos de la epidermis, produciendo un cutis sano, fresco y blanco. En poco tiempo desaparecen las arrugas y otros defectos. En fin es una maravilla entre las cremas. La "Creme Radiacee" (elaborada por Ramey en París) ya se consigue en Buenos Aires. A pesar de ser superior a todas las cremas conocidas se vende a $ 5 el pote. Nos comunican que hay existencia en Farmacias Franco-Inglesa. Rothlin. González, Nelson, Belgrano, y en Casa Argentina Scherrer. Coop. Nac. de Consumos, Tienda El Siglo, Perfumería Florida. Vale la pena hacer un ensayo.

¿NECESITA BANDERAS?
Tenemos de todas clases y nacionalidades, de seda, lana y algodón. Las confeccionamos también con distintivos para clubs, colegios, etc.
Llame a Longobardi!
Bs AIRES BOLIVAR 280
U.T. 33 AVENIDA. 2727 y 5118

Claveles Mendocinos
La gran creación de la perfumería nacional que hoy no admite superioridad extranjera.
Loción . . . . . $ 3.80 | Brillantina . . . . . $ 2.—
Polvos de Tocador . . " 2.— | Jabón . . . . . " 0.70
EN TODAS LAS FARMACIAS Y PERFUMERIAS
Unicos representantes:
BORDENAVE & LARRIEU
Avenida de Mayo 970
Buenos Aires

THE NATIONAL CITY BANK OF NEW YORK

BALANCE GENERAL CONSOLIDADO AL 23 DE MARZO DE 1927

Comprendiendo la Casa Matriz y sus sucursales locales y extranjeras

FUNDADO EN 1812

CAPITAL Y RESERVAS $ 141.832.236.95 Oro Americano

ACTIVO	ORO AMERICANO	
Existencia en Caja y Tesorería de los EE. UU.	$ 265.614.281.61	
Descuentos y Adelantos	" 864.132.675.22	
Bonos y Certificados del Gobierno de los EE. UU.	" 113.000.000.00	
Otros Títulos y Valores	" 73.643.101.78	
Instituciones Subsidiarias:		
International Banking Corporation: $ 6.000.000.00		
Banco de Haití: " 1.600.000.00	$ 7.600.000.00	
Inmuebles	" 21.940.943.89	
Efectos en Tránsito entre Sucursales	" 38.997.470.61	
Deudores por Aceptaciones	" 89.195.617.86	
Varios	" 3.623.191.01	
TOTAL	$ 1.477.747.281.08	

PASIVO	ORO AMERICANO	
Capital	$ 75.000.000.00	
Fondo de Reserva	" 50.000.000.00	
Utilidades aun no distrib.:	" 16.832.236.95	$ 141.832.236.95
Depósitos		" 1.139.184.897.98
Aceptaciones y Letras con nuestro endoso y en tránsito		" 151.797.886.58
Billetes del Banco en Circulación		„ 94.995.00
Pagadero al Federal Reserve Bank		" 30.500.000.00
Fondos de Previsión		" 14.337.265.47
TOTAL		$ 1.477.747.281.08

Como Banco nacional de los Estados Unidos de América, la Casa Matriz es responsable legalmente por las obligaciones de sus sucursales en el Exterior

SUCURSAL EN BUENOS AIRES: San Martín 84

SUCURSAL EN ROSARIO: Santa Fe, esquina Sarmiento

Casa Matriz: 55 Wall Street Nueva York

Diez y ocho Sucursales en Nueva York

Sucursales en 85 Ciudades Importantes del mundo.

LA NACION

Fundada por Bartolomé Mitre
IV 1 MDCCCLXX

REPRESENTANTES EN EL EXTERIOR

PARIS—
Asuntos de redacción y administración. Representante general: Fernando Ortiz Echagüe, 3 rue Edouard VII.

LONDRES—
Asuntos de redacción y administración. Jefe: L. Spearman, 5 New Bridge Street E. C. 4.

NUEVA YORK—
Asuntos de redacción y administración. Representante general: W. W. Davies, 383 Madison Avenue.

BERLIN—
Representante general: Dr. Otto Buek. Servicio de la Europa Central y de Rusia. Asuntos de redacción. Eisenacherstrasse 37. W. 30.

MADRID—
Representante general: Julio Alvarez del Vayo. Av. del Conde de Peñalver 8 y 10.

ROMA—
Representante general: Dr. Olindo Malagodi, vía Ludovisi 46.

RIO DE JANEIRO—
Representante general: Enrique Hasslocher. Rua General Camara 47.

LA NACION *será una tribuna de doctrina* (Núm. 1, año I)

Buenos Aires, 15 de mayo de 1927

Normalidad institucional

Al inaugurar el período legislativo, los gobernadores de San Juan y Santa Fe formularon, en sus mensajes, declaraciones de carácter político, que conviene señalar en su relación con el estado real en que se encuentran ambas Provincias. La normalidad institucional, según esas manifestaciones, define al régimen que impera tanto en San Juan como en Santa Fe. Los tres Poderes del Estado — dice el señor Cantoni — "desenvuelven sus actividades dentro de sus respectivas órbitas y en la más perfecta armonía". Y en efecto, si se juzga la situación de San Juan por el aspecto externo, esto es, a través del funcionamiento aparente de los organismos fundamentales, esa premisa no podría sorprender. La Legislatura actúa y la Justicia desarrolla su tarea ordinaria. Pero el examen de esa actividad no tarda en revelar al público lo que hay de artificioso o de engañoso en ese sistema. Entiéndese por normalidad institucional no el mecánico funcionamiento de esos grandes resortes, sino su acción eficaz y libre como agentes de fiscalización de la obra del Ejecutivo y de seguridad para el ciudadano en el ejercicio cabal de sus derechos. Nadie desconoce que el gobernador, como los miembros de la Legislatura, fueron, en la última contienda electoral, consagrados por la mayoría de sufragios. Mas, siendo popular el origen de gobernantes y legisladores, los métodos aplicados, semejantes a los de la etapa anterior que determinaron el envío de la intervención federal, contradicen rotundamente con los más elementales principios de la organización democrática. La Legislatura, por su composición, resulta allí, en la práctica, no un factor de crítica seria de los actos gubernativos, de discusión y de fiscalización provechosa, sino un elemento dócil destinado a aprobar invariablemente la voluntad del Ejecutivo. Con esa adhesión sistemática coincide, además, la solidaridad de la Justicia en un sentido idéntico, y de ello emana la facultad discrecional del Gobierno, bajo cuyo dominio ha quedado, en la realidad, abolida la vida cívica. A este fenómeno se refiere el aludido Mensaje al hablar de la pacificación de la Provincia. Es lo que ha preocupado al gobernador a fin de desvirtuar el concepto creado en torno de San Juan en el resto de país, a causa, nos dice, de la atmósfera formada por el periodismo y los grupos políticos opositores. Tal concepto y tal atmósfera no podrían haberse concretado arbitrariamente, como no se han concretado en lo que atañe a otras provincias, en las cuales hay también oposición, o, mejor dicho, la hay positivamente y de cuyos gobiernos se ocupan los órganos de opinión con igual insistencia, juzgando su conducta a través de los hechos más visibles. La circunstancia de proponerse pacificar la Provincia denuncia, desde luego, la anormalidad que la caracterizaba. ¿Ha realizado en los cinco meses de administración ese difícil propósito? Ningún síntoma lo atestigua. La prensa sanjuanina carece de libertad, como lo demuestran el acecho y la persecución de que son objeto los periodistas independientes, y los opositores hallan obstáculos análogos, que cohiben y deprimen su desenvolvimiento en la escena política. Al aludir el Mensaje que comentamos a las perspectivas políticas del país, se expresa en términos concluyentes del Gobierno Nacional del período anterior. Lo presenta como un momento en que habían desaparecido las garantías primordiales y se consumaron los más graves atropellos contra todos los derechos. Más de una vez hemos opinado sobre aquella Administración, censurándola precisamente por su desconocimiento de las normas institucionales de la República. Si ese cuadro sugiere al mandatario sanjuanino reflexiones tan decisivas, ¿cómo no percibe que son esos argumentos justamente los que constituyen la requisitoria contra la situación de la Provincia que gobierna?

Por su parte, el gobernador de Santa Fe resume la situación del Estado que regentea con parecida satisfacción. No han ocurrido en esa Provincia los graves y repetidos acontecimientos que dan a San Juan un relieve excepcional. Mas, a pesar de que allí no se persigue en los grandes centros al periodismo, ni se dificulta a la oposición con procedimientos equivalentes o de una índole tan impresionante, no deja de distar de la normalidad institucional. Episodios electorales que no se han olvidado aún han evidenciado lo que es aquella máquina oficialista, y hechos significativos, como la eliminación virtual de la Legislatura, prueban la noción política de ese Gobierno y de los núcleos que lo rodean. La Legislatura santafecina ha pasado períodos enteros sin reunirse. Es decir, lo vital de un régimen representativo, que es la colaboración permanente de las Cámaras, ha faltado allí por sistema, porque el Ejecutivo ha querido evitar, con el dominio sobre su mayoría, la labor de discusión y de análisis de los legisladores. Ha eludido así la oposición parlamentaria. Como se ve, esa normalidad institucional no es más que una declaración del Mensaje, pero que no puede alucinar a la opinión pública, suficientemente documentada sobre esas ficciones, que ocultan, con mayor o menor intensidad, la negación de la práctica sincera de la democracia, que es algo más que una exterioridad puramente formalista.

Perspectivas colonizadoras

Las cifras oficiales del movimiento emigratorio de Italia durante el año pasado demuestran que su saldo, sin ser demasiado considerable, constituye de todas maneras una disponibilidad de trabajo ofrecido muy interesante para los países que, como la Argentina, requieren la radicación de brazos con aptitud inmediata de producir y establecerse luego definitivamente. En esa estadística, no obstante mantener Francia el primer puesto, nótase una sensible disminución de la corriente en ese rumbo, que durante los años posteriores a la guerra acaparó casi el total de la emigración italiana. Esa disminución de receptividad ofrece para nosotros la perspectiva de atraer su sobrante, porque del mismo cuadro de movimiento resulta que Estados Unidos no lleva ya la masa de otros años y operan sobre el fenómeno las influencias restrictivas de las leyes de inmigración vigentes. Las demás naciones donde la inmigración se ha encaminado, con excepción de la Argentina, que ocupa el segundo lugar en la estadística, recibieron cantidades poco importantes, casi no computables en un movimiento emigratorio de efectos trascendentes.

Vinieron durante el año 1926 a nuestro país más o menos 60.000 italianos, gran parte de los cuales han quedado, pues el retorno nos deja saldo ventajosísimo. Ello supone un síntoma excelente por doble motivo; desde luego, volvemos a mejorar nuestra posición de país receptor, que se había perjudicado gravemente en los últimos años, y, sobre todo, recuperamos las preferencias de la emigración italiana, que tan grandes bienes ha representado para nuestra evolución económica y social. Este último aspecto del fenómeno es interesantísimo, pues nos autoriza a esperar el goce de ventajas en la obra necesaria de nuestro desenvolvimiento rural e industrial, para cuyo éxito el brazo italiano constituye un elemento de primera calidad. Y como se ensayan ahora iniciativas colonizadoras sistematizadas, esa fuente de conscripción afirmará la confianza de sus promotores, respecto de la abundancia de los valores esenciales para ellos, vale decir, la provisión de trabajadores agrícolas.

No sería aconsejable, ciertamente, ninguna actitud artificiosa para acrecentar el movimiento de inmigración espontánea, tanto de Italia como de cualquiera otra nación, mientras por nuestra parte no hayamos producido los medios firmes para su receptividad y asimilación inmediata. Una afluencia repentista de masas trabajadoras, sin destino prefijado, sería crear un problema grave para nuestra resistencia social, esto es, la perspectiva de una oferta de brazos necesariamente expuesta a la desocupación gravosa y prolongada, agravándose con ello las dificultades de la congestión urbana. Toda unidad humana exterior que se presente debe disponer de un lugar para su establecimiento permanente y el desarrollo eficiente de su capacidad productiva. Por ello es que este tema de la colonización debe integrarse mediante la movilización previa de capitales para iniciar sin demora el proceso productor consiguiente. De esa manera cualquier iniciativa tiene que ser planteada dentro de los términos que ha adoptado el Consorcio Ferroviario, con sus adelantos de capital para instalaciones agrícolas, habitación de los colonos, instrumental fijo y móvil, semillas y subsistencias, de tal suerte que el productor pueda iniciar sin sobresaltos ni subordinaciones extorsivas sus labores agrícolas. Con plazos aliviados de amortización llegarían a la finalidad útil para ellos mismos y para el país, de transformarse en propietarios de las tierras que cultiven.

En la actual condición económica no nos conviene otro régimen para nuestro problema de la mayor población. Sin capitales que se arriesguen en esa fase previa del proceso no es deseable atraer al país cantidades importantes de trabajadores, que habrán luego de languidecer en los puertos, ofreciendo sus energías sin mayor perspectiva de mejoramiento sostenido. Por el contrario, su fracaso o su desvalimiento nos traería un desprestigio lamentable ante el mundo respecto de nuestro poder floreciente. Necesitamos que los nuevos trabajadores entren por directo conducto a su destino económico, sin representar un solo momento una complicación parasitaria en la vida del país.

Por estos motivos hemos seguido con simpatía el plan del consorcio, que se abona por su acierto y la experiencia afortunada que hubo con anterioridad en otros países donde fué aplicado análogo sistema, especialmente en Canadá. Tendrá, además, la ventaja incalculable de servir de enseñanza a la iniciativa particular, entre los grandes propietarios territoriales. Ellos podrán, a su vez, participar del esfuerzo colonizador adoptando las conclusiones comprobadas de aquel modelo, para entregar paulatinamente sus tierras hoy poco productivas a un beneficio total, tan atractivo para sus intereses como favorable para el país. Sólo de esa manera el inmigrante será un elemento económico completo para el bienestar colectivo, es decir, fuente productora para la riqueza total, unidad de consumo que amplía el campo asimilador de nuestros productos de industria y comercio.

Los impuestos al consumo

El concluyente informe presentado a la Confederación Argentina del Comercio, de la Industria y de la Producción, por sus comisionados para el estudio de la superposición imponible, destaca entre todos los examinados un hecho capital, que confirma plenamente nuestra propaganda por el abaratamiento de las subsistencias: los diversos impuestos que gravan el consumo, dice, son otros tantos factores de carestía, que dadas las condiciones de nuestro sistema de gobierno plantean el asunto como un problema nacional cuya resolución compete al Estado. Ella consistiría, continúa, articulando un anteproyecto, en un convenio celebrado entre las Provincias y la Nación para unificar dichas contribuciones bajo la administración de esta última, pero con un criterio distributivo de la renta que por dicho concepto percibe cada entidad.

Toda nuestra campaña, tendiente a poner la policía del consumo bajo la jurisdicción técnica y administrativa de una comisión de subsistencias se ha basado, precisamente, en ese concepto nacional del complejo asunto, tal cual lo encararon y resolvieron con eficacia ejemplar en los Estados Unidos durante la guerra y el período subsiguiente. Por eso no dará resultado valedero la Junta de Abastecimientos que designó la Intendencia Municipal de la Capital, ni la acción del Gobierno dentro de su habitual mecanismo. La amplitud del problema, que comprende, en suma, tres quintas partes de la economía nacional, exige un estudio y un programa que han impuesto en todas partes la constitución de cuerpos técnicos de alta categoría, que según se ve, por el informe de la referencia, contarían, desde luego, a los primeros funcionarios de la Nación y las Provincias. Esto, en cuanto a lo fiscal solamente; pues, de buscar la solución completa, que no consiste en la desgravación de lo superpuesto, aun cuando ella es, repetimos, lo principal, habría que incluir el transporte, la consignación, el depósito y el crédito, que son factores nacionales, a consecuencia de la misma circulación de los artículos negociados.

Mientras tanto, resalta un fenómeno realmente monstruoso, que habíamos indicado ya: el Estado, es decir, la entidad misma llamada a fomentar y garantizar el bienestar general, es uno de los principales factores de la carestía que lo compromete: avaricia de fisco medioeval, encarnizada sobre el pan del pueblo cuya explotación privada abandona por otra parte a los especuladores de todo género. Es el desorden y la indiferencia que explican de sobra las anormalidades tantas veces comentadas en estas columnas, a propósito de la carne, el pan y los combustibles vegetales, por no mencionar sino estos artículos de primera necesidad. Ello suministra, por lo demás, la mejor comprobación de que, con sus medios disponibles, el Estado no se basta. La iniciativa de esa confederación de asociaciones privadas señala, pues, el camino, y no es este el menor de los servicios que presta a la comunidad. Si el Gobierno quiere comprender alguna vez la obra que el deber le impone con urgencia, tiene en ese informe y en esa comisión los mejores elementos de iniciativa. Bástale, en suma, con aprovecharlos tal cual.

Gran Bretaña y los Soviets

El allanamiento del local de la delegación rusa en Londres constituye un acontecimiento susceptible de acarrear consecuencias graves. No es el caso, desde luego, de juzgarlo en su aspecto diplomático, ya que el propio carácter de la delegación soviética se aparta de las representaciones diplomáticas habituales. El sentido de la medida adoptada por la policía de Londres y la misma forma en que los hechos ocurrieron serán apreciados de distinta manera por los comentaristas de ambos países afectados. Lo que interesa, por hoy, es recordar los antecedentes inmediatos del episodio reciente, que acaso provoque una ruptura, ya sea comercial, ya política, entre dos grandes potencias antagónicas.

El 25 de febrero del corriente año, Sir Austen Chamberlain entregó al representante de la U. S. S. R. una nota dirigida al Gobierno soviético. Esa nota sintetizaba la situación creada entre Gran Bretaña y Rusia. De acuerdo con ella, el Gobierno ruso había violado, no sólo el arreglo comercial de 1921, sino también, y más especialmente, el convenio firmado por dicho Gobierno en junio de 1923, convenio solemne por el cual los Soviets se comprometieron a no apoyar a personas ni organizaciones empeñadas en esparcir descontentos y fomentar rebeliones en el seno del Imperio Británico. Sir Austen sostuvo entonces que los Soviets habían persistido en combatir a Gran Bretaña. Citó, al efecto, discursos de Tchitcherin, Kameneff, Buckarin y otros dirigentes rusos, haciendo notar que un discurso pronunciado por el tercero de los nombrados en la Internacional de Moscú, en octubre pasado, recibió la expresa aprobación del Gobierno soviético. En estas, y en otras muchas aseveraciones, fundó Sir Austen su afirmación de que la conducta soviética estaba destinada a hacer inevitable, tarde o temprano, la abrogación del arreglo comercial entre ambos países así como la ruptura de sus relaciones diplomáticas ordinarias.

Como se recordará, la nota en la cual se requería del Gobierno ruso que se abstuviera de todo nuevo acto hostil fué contestada por los Soviets en términos altaneros. La contestación rusa, al refutar los argumentos de Sir Austen, puntualizaba el hecho de que los dirigentes británicos incurrían también, y en términos aun más ásperos que los rusos, en manifestaciones extraordinariamente agraviantes. El camarada Litvinoff, firmante de la respuesta, recordó que Lord Birkenhead, Mr. Churchill, Mr. Amery, etcétera, han llegado a decir que los gobernantes de Moscú son "una banda de ladrones", y que proceden de la más baja extracción de todas las grandes Capitales extranjeras.

El tono de la polémica no dejaba de ser significativo; pero éralo aún más la afirmación del Gobierno soviético de que no le causaba temor alguno la amenaza de ruptura de relaciones comerciales o políticas.

Tal era la situación hace poco más de dos meses. La opinión británica juzgó equivocada la actitud de Sir Austen. Entendióse que provocar un desplante de los Soviets y cruzarse luego de brazos había sido dar un paso en falso. Pero el curso de los sucesos posteriores a aquella incidencia le asignan el carácter de un valioso antecedente que halla ahora sobrada explicación. Rusia no tiene hoy la posición que tenía hace dos meses. Las huestes cantonesas, en las cuales los Soviets pudieron cifrar, en un momento dado, la esperanza de ganarse un formidable aliado político, se han mostrado indóciles a los agitadores bolcheviques. La situación económica interna ha obligado, entretanto, a Rusia a dirigirse a la opulenta Ginebra para ponerse en contacto con las potencias occidentales y poder aspirar a los favores de la Alta Banca. Gran Bretaña puede, pues, ahora, convertir en realidades sus amenazas de ayer, sanear de propagandistas encubiertos su ambiente político y exigir de los Soviets un estricto respeto de los convenios internacionales.

Preséntase así el allanamiento del local de la delegación rusa en Londres como un nuevo cuadro de las relaciones dramáticas de Gran Bretaña y Rusia, potencias representativas de las más opuestas concepciones políticas y morales que sea dable imaginar.

La embargabilidad de las dietas

La Comisión de Negocios Constitucionales de la Cámara de Diputados tiene a estudio, hace más de dos años, la cuestión relacionada con la embargabilidad o inembargabilidad de las dietas de los legisladores. Cada vez que un magistrado judicial solicita de las autoridades de las Cámaras el embargo de una dieta, la presidencia del cuerpo legislativo hace saber al juez que no puede dar cumplimiento al oficio de embargo hasta tanto no sea resuelta por la Cámara dicha cuestión. Esta actitud de las autoridades del Congreso es hasta cierto punto justificada. Las facultades de los presidentes de las Cámaras son, en efecto, bastante limitadas y, por otra parte, es justificable el procedimiento evasivo de que se hace uso, en atención a los precedentes establecidos, que de no ser tenidos en cuenta podrían hacer suponer un criterio parcial. No son, pues, las autoridades legislativas las que deben resolver la cuestión, sino las propias Cámaras. La comisión a quien compete el estudio de ese asunto debe afrontarlo sin vacilaciones y la Cámara resolverlo sin demora. No es posible mantener por más tiempo una situación dudosa respecto de una cuestión que afecta el prestigio del Congreso. No es posible tampoco encarar el asunto bajo un aspecto puramente legalista, sino más bien con un criterio de ética parlamentaria, prescindiendo en absoluto de los privilegios del legislador, que nadie pretendería invocar para esos casos. No importa cuál sea el concepto que quiera darse a la remuneración que asigna el Presupuesto a los senadores y diputados. Una discusión doctrinaria a ese respecto resultaría improcedente y podría argumentarse, con razón, que la dieta se computa como sueldo a los efectos de la jubilación.

La Comisión de Negocios Constitucionales de la Cámara de Diputados debe pronunciarse inmediatamente sobre ese asunto, para que las autoridades puedan ajustar sus actos a normas definitivas.

El tráfico por Florida

Si algo atemperaba la protesta legítima que suscitó el hecho de entregar la calle Florida al tráfico en las horas en que anteriormente pertenecía al dominio de los peatones era la seguridad de que esa resolución, cuyos deplorables efectos ha podido ver cualquiera, no regiría sino en un período breve. Recuérdese, en efecto, que la ordenanza correspondiente autorizó el tránsito de vehículos mientras durasen las obras de renovación del pavimento de la Avenida de Mayo. Porque no se habrá olvidado, ciertamente, que la peregrina medida fué adoptada con el asombroso designio de que el tráfico tuviese por Florida el desahogo que le negaba la clausura temporal de aquella otra vía.

Y bien: el propio D. E. municipal ha anunciado que la Avenida de Mayo, donde los trabajos han tocado a su fin, será nuevamente entregada a la circulación mañana. La razón de ser de aquella ordenanza de emergencia no existirá ya. Corresponde, por lo tanto, que, lisa y llanamente, lo establezca así la autoridad correspondiente y proceda a volver las cosas a su estado anterior. Ello debiera ocurrir automáticamente. Mas, como la experiencia nos indica cuán poderosas es en los organismos burocráticos la fuerza de inercia que adquieren los regímenes establecidos, aun cuando se les implante con carácter transitorio, bueno será adoptar las disposiciones del caso.

Se trata, por lo demás, de algo que responderá cabalmente a los deseos de la totalidad del público, respecto a los cuales no podría abrigar la menor duda quien en estos días haya recorrido la calle Florida durante las horas en que allí tenía antes la población femenina un cómodo lugar de paseo, fácilmente accesible y por muchos conceptos atrayente. Y como la ordenanza a que nos referimos no quiso, según sus propios términos, ir más allá de lo que eventualmente juzgó necesario, no contrariará el D. E. la voluntad del Concejo si procede en la forma que el municipio tiene derecho a esperar. Confiemos, pues, en que la resolución que en nombre de un interés general reclamamos no tardará en producirse.

EL MONUMENTO AL GENERAL BELGRANO EN GENOVA

Fué fundida ayer en bronce la estatua del prócer

Como es sabido, en el mes de octubre próximo será inaugurado el monumento al general Belgrano, que ha de levantarse en Génova. Los miembros de la comisión encargada de la erección de aquél señores Luiggi y Pinasco dirigieron ayer al ministro de Relaciones Exteriores, Dr. Gallardo, un despacho fechado en Roma y concebido en los siguientes términos:

"Se ha consagrado hoy la feliz idea de Vuestra Excelencia, fundiéndose la estatua del general Manuel Belgrano en bronce histórico."

LAS BODAS DE PLATA DEL REINADO DE ALFONSO XIII

El acontecimiento será celebrado con diversos actos

Con motivo del 25º aniversario de la mayoría de edad del rey de España, la Embajada de ese país ha invitado al Gobierno argentino y a numerosas personalidades españolas y del país al solemne Tedéum que se cantará en la iglesia del Salvador el próximo martes a las 11. El oficio estará a cargo del Nuncio de Su Santidad en nuestro país.

Con igual motivo el Duque de Amalfi ofrecerá ese día, en los salones de la Asociación Patriótica Española, una recepción a los españoles que deseen saludar al representante de su Rey.

El acto dará comienzo a las 15 y será ofrecido un lunch de honor a los asistentes, pudiendo concurrir cuantos deseen, pues no se requieren invitaciones especiales.

El embajador de España y la Duquesa de Amalfi ofrecerán también el martes a las 21, en el Jockey Club, un comida, a la que asistirán el Presidente de la República y su esposa, todos los ministros del Poder Ejecutivo con sus esposas, el Nuncio de Su Santidad, altas autoridades nacionales, los presidentes de los principales centros españoles y el personal de la Embajada y del Consulado General de España en Buenos Aires.

VISITAS DE LOS CADETES DE LA FRAGATA SARMIENTO

Estuvieron ayer en el Museo Mitre y en LA NACION

No por ser habituales las visitas que el pueblo realiza al Museo Mitre, en una sentida e interminable demostración de homenaje al patricio, pasó inadvertida la que los cadetes que efectuarán el próximo viaje de la fragata Sarmiento hicieron ayer a la histórica casa, deseosos de conocer la mansión del prócer, en vísperas de alejarse del suelo natal para cumplir la última etapa de su preparación profesional, antes de ser patentados como oficiales de la Escuadra. Los cuarenta y dos aspirantes, dirigidos por el teniente de navío Asconapé, su jefe de estudios, al hacer su entrada en el Museo fueron seguidos por una crecida cantidad de público, en forma tal, que se debieron tomar diversas precauciones para que la multitud no impidiera a los primeros realizar su visita de una manera conveniente a los propósitos que la habían determinado.

Pudo después organizarse la pequeña columna, que primeramente recorrió el patio principal de la casa, recibiendo de los Sres. Rómulo Zabala y Julio Piquet, del personal superior del Museo, las indicaciones del caso sobre cada una de las placas allí fijadas en torno a la efigie de bronce del general que se levanta en medio de aquél, teniendo al pie la alegórica reproducción en metal del kepis que usó continuamente en sus campañas, entregado al Museo por el vecindario de la Boca, al cumplirse el centenario de su nacimiento.

En seguida los cadetes navales pasaron a las salas, deteniéndose frente a cada uno de los objetos que se presentaban ante sus ojos, y escuchando con viva atención las explicaciones de sus acompañantes sobre el origen y procedencia de los objetos y colecciones reunidos en cada uno de los salones. Visitaron luego la biblioteca, entre cuyos anaqueles permanece la mesa de trabajo de Mitre, para detenerse finalmente en las que fueron las habitaciones privadas del general: su escritorio, el comedor y el dormitorio en que se extinguió la existencia del patricio.

En LA NACION

Antes de ir al Museo Mitre, los futuros guardias marinas estuvieron en LA NACION, cuyas oficinas y talleres recorrieron detenidamente, presenciando las operaciones que diariamente se cumplen a la hora en que aquéllos visitaron nuestra imprenta. En cada uno de los departamentos del diario los cadetes recibieron diversas indicaciones sobre el funcionamiento de los servicios generales de los mismos.

Las próximas visitas

Hasta mediados de la semana los aspirantes continuarán sus visitas. Irán a entidades industriales y, entre éstas, en primer término, a la compañía de tabacos Piccardo Ltda.

El jueves se darán por terminadas esas excursiones, destinadas, como se ha dicho, a que los estudiantes posean un conocimiento, aunque sea somero, de las grandes empresas del país, a fin de que puedan establecer un parangón aproximado con las de igual índole que les toque recorrer en el extranjero.

ROTARY CLUB

La reunión de mañana

Mañana a mediodía se efectuará la segunda reunión quincenal de socios de esta institución en los salones del Plaza Hotel.

Durante el acto, el socio Dr. Tomás Amadeo disertará sobre "El espíritu rotariano de Henry Ford".

BIBLIOTECA DEL CONSEJO NACIONAL DE MUJERES

Ha sido ampliado el curso de idioma italiano

Según lo informa la secretaría de la Biblioteca del Consejo Nacional de Mujeres, los cursos de italiano, a cargo de Da. Silvia R. de Amadori, han sido ampliados este año con una clase de conversación social y un curso infantil.

Añade aquélla que el Gobierno de Italia ha donado, con carácter permanente, una medalla de oro en cada año de premio, que se otorgará a la mejor alumna que el Jurado califique entre las que cursen el último año del profesorado.

La inscripción ha quedado abierta en el local de la biblioteca.

CONFERENCIAS

"De Cánovas a Primo de Rivera"

En la sala del Teatro Argentino, y ante un auditorio muy numeroso, que llenaba casi totalmente la platea y las localidades altas, pronunció ayer un político y publicista español D. Rodrigo Soriano la primera de sus anunciadas conferencias sobre el presente momento político de Europa. "De Cánovas a Primo de Rivera", titulada así la disertación que inauguró la serie.

Al descorrerse la cortina una larga y calurosa aclamación saludó la presencia del Sr. Soriano y del Dr. Alfredo L. Palacios, al cargo cerró corrió la presentación del orador. Comenzó el Dr. Palacios su discurso de presentación recordando los títulos intelectuales que concurren en el político español y contribuyen a conferir autoridad especial a su palabra en estos momentos. Se refirió, así, a los libros en que el Sr. Soriano ha compilado una parte de su producción periodística dispersa, a su obra de parlamentarista y de leader político, fundador de partidos que, como el Republicano Nacional, Maura, Melquíades Alvarez y Lerroux, han llegado a ejercer una gravitación considerable en el curso de la política española de los últimos años. Entonó, en seguida, un elocuente canto a "la unidad del pueblo español, "del pueblo—dijo—que ha hecho un culto de la generosidad y de la hidalguía", y cuyo espíritu secular revive en el de estos pueblos de América. Señaló, luego, la influencia preponderante de España en la evolución del moderno derecho público, que dijo tenía su cuna en los fueros vascongados y en las instituciones de derecho consuetudinario de aquella región de la Península, donde todos los hombres eran iguales, porque todos eran hidalgos. Después, en párrafos que el auditorio aplaudió con calor, la admiración que los argentinos sienten hacia España; así hacia la moderna España de la actividad industrial y hacia la que tiene en Bilbao y en Barcelona sus magníficos emporios, como hacia la vieja España que aun es dado revivir cuando se recorren las ciudades típicas de Castilla o de Santillana del Mar, y terminó dando la bienvenida al Sr. Soriano.

Acallados los aplausos que acogieron las últimas palabras del Dr. Palacios, inició el conferenciante su disertación. Luego de recordar las circunstancias en virtud de las cuales debió abandonar su patria y, después de permanecer en Puerto Principe, trasladarse al extranjero, adelantó el carácter que tendrán las conferencias cuya serie inició ayer. Dijo, a ese respecto, que no se apartaría, en esta ocasión, de lo que fué siempre su norma, esto es, hablar con sencillez de las cosas políticas, sin excluir el comentario jovial de los acontecimientos o de los hombres. Declaró, en este propósito, que el discurso pronunciado por Lloyd George ante el Parlamento británico en circunstancias tan solemnes como las de la ruptura de relaciones con Rusia, esta interrumpido en muchos pasajes por acotaciones que registran la hilaridad producida por los pasajes jocosos que mutuan aquella pieza oratoria. Algo parecido igual cosa ocurre con los más memorables discursos políticos de Macaulay, donde los temas más serios son tratados en tono por veces desenfadado y ligero. Añadió, para concluir de establecer el carácter de sus disertaciones, que su lema está implícito en el consejo que un personaje del "Zapato de Tormes" da a otro: "Llaneza, mucha chacha, llaneza".

Expuso en seguida cuál es su concepto de la patria y del patriotismo, para diferenciar este último de la vulgar patriotería. Dijo, a este respecto, que, para él, la patria es ante todo antes que la unidad geográfica—aquella suprema entidad ideal cuya vida rigen las normas eternas de la Justicia, del derecho y de la moral. Recordó, acerca de este punto, la definición que del concepto de patria hizo Pi y Margall en una de sus obras. "La patriotería, entretanto—prosiguió diciendo el Sr. Soriano—preconiza la ocultación de los males de la patria. Se diferencia así del patriotismo, que en modo alguno es incompatible con la verdad". Recordó, en este pasaje de su conferencia, la reacción provocada en su país por la actitud patriótica de los hombres que, como Prim, como Pi y Margall y como Joaquín Costa, señalaron en sus respectivas épocas aquellos males, con el designio de hacer posible su remedio.

Refiriéndose a la actual dinastía española, hizo el elogio de las cualidades democráticas de Alfonso XII y narró algunas anécdotas que las ponen de manifiesto.

Prosiguió el Sr. Soriano su disertación refiriéndose a aquellos episodios de la historia política de la España contemporánea a los que, por una u otra razón, de un modo o de otro, estuvo personalmente vinculado, a partir de la revolución de septiembre. Esta parte de la disertación, matizada de anécdotas y de comentarios joviales, fué escuchada con vivo agrado por el auditorio, que aplaudió calurosamente al orador en diversos pasajes.

Finalmente, y luego de evocar algunas grandes figuras de la política española en las postrimerías del siglo pasado, tales como la de Cánovas del Castillo, Castelar, etcétera, trazó el Sr. Soriano un resumen de la actual situación de España, particularmente en el respecto económico, acerca del cual se extendió en consideraciones de exposición y crítica.

Al terminar el Sr. Soriano su disertación fué vivamente aplaudido por la concurrencia.

"El siglo XVII"

Sobre este tema disertó ayer en L'Alliance Française, D. Vital Roustán, quien después de estudiar la formación del ideal clásico definió el clasicismo. Habló luego de las armas sociales y literarias que modificaron el curso de la literatura, ocupándose principalmente del Hotel de Rambouillet, la Academia Francesa, el cartesianismo y el jansenismo.

PARLAMENTARIAS

DIPUTADOS

Reunión del bloque socialista

Mañana realizará la reunión que efectúa todos los lunes este bloque.

Es probable que sea considerado el actual momento político. Respecto al proyecto de intervención a la Provincia de Buenos Aires, algunos miembros de ese sector nos han manifestado que la iniciativa ya no les pertenece desde el momento que ha sido entregada a la Cámara.

La intervención a la Provincia de Buenos Aires

El miembro de la Comisión de Negocios Constitucionales Dr. Víctor Alcorta, único representante del sector antipersonalista en dicha comisión, ha iniciado el estudio de los antecedentes del proyecto de intervención a la Provincia de Buenos Aires. El Dr. Alcorta se propone conocer detenidamente ese asunto para intervenir en las discusiones que se promoverán.

INSTRUCCION PUBLICA

HOMENAJE EN MEMORIA DE UNA EDUCADORA

Una escuela fué bautizada con el nombre de Albina García de Ryan

Las autoridades escolares realizaron ayer acto justiciero rindiendo homenaje a la memoria de la educadora doña Albina García de Ryan al dar su nombre a la escuela No. 17 del Consejo I.

Al acto del bautizo, efectuado ayer, asistieron: presidente del Consejo Nacional de Educación, Dr. Enrique M. Mosca; el vocal ingeniero Manuel Gallardo; representantes de los ministros de Marina y de Guerra, el presidente del Consejo I, Dr. Ernesto Padilla; el vicepresidente D. Ismael Bucich Escobar; el inspector técnico general, D. Eloy Fernández Alonso; el subinspector general, D. F. Julio Picarel, e inspectores Schiaffino, Echagüe, Bellocchio y Bellocq; entre los invitados especiales el secretario general del Arzobispado, presbítero Vallazza, monseñor Luis Duprat y delegaciones de varias entidades femeninas.

También se encontraban presentes grupos de alumnos de varias escuelas del distrito y una numerosa concurrencia, entre la que se notaba una crecida cantidad de elementos de la colectividad.

La ceremonia se llevó a efecto en el patio principal del establecimiento, ubicado en la calle Alsina 1734, ante un gran retrato de la Sra. García de Ryan, adornado con banderas argentinas.

Después de ejecutarse el Himno Nacional, habló el presidente de la Comisión de Homenaje, D. Pablo A. Pizzurno, quien elocuentemente bosquejó la fecunda labor de la extinta educadora e incitó a los maestros a inspirarse siempre en su ejemplo.

Siguió el homenaje de los alumnos, que desfilaron ante el retrato de la señora García de Ryan, para depositar su ofrenda de flores.

La maestra Srta. Juana María Castelli, en un bien inspirado discurso, enaltecio el recuerdo de la Sra. García de Ryan y recitó una composición alusiva al niño Héctor Angel Coire.

El presidente del Consejo Escolar I, Dr. Ernesto Padilla, puso de relieve la significación del tributo rendido a la educadora y la presencia de las autoridades escolares en el acto, para conceptos vertidos por el orador, oportunos y elocuentes, enalteciendo la misión cumplida por aquella maestra y la que a la escuela, a las autoridades y a todos corresponde llenar en bien de la instrucción pública.

Una ex alumna de la Sra. de Ryan, la Srta. Raquel Alonso Fernández, pronunció palabras de gratitud en nombre de las que fueron sus compañeras.

La concurrencia aplaudió largamente todos los números del programa, que fué amenizado por los que ejecutó la Banda Municipal de conciertos.

Inspección General de Enseñanza Secundaria, Normal y Especial

Esta repartición ha resuelto que el cuerpo de inspectores inicie la semana próxima los siguientes viajes de inspección al interior del país.

Inspector general, D. Manuel Guaglianone, Provincia de Buenos Aires; inspectores, Ernesto Nelson, Provincias de Salta, Tucumán y Jujuy; Abelardo Córdova, Río Negro, Neuquén y Mendoza; Provincia de Buenos Aires; Carlos Lamarque, Provincia de Corrientes; Florencio D. Jaime y Dalmiro Gauna, Provincias de Mendoza y San Juan; Juan D. Casella, Provincia de Entre Ríos, y Srta. Teresa Carlevato, Rosario y Santa Fe.

Cuerpo Médico Escolar

El presidente del Consejo Nacional de Educación realizó ayer una detenida visita al Cuerpo Médico Escolar. Acompañado por el director, Dr. Enrique M. Susini, recorrió las distintas clínicas, que se hallaban en pleno funcionamiento.

Fué informado, por medio de gráficos y datos estadísticos globales, de la labor que realiza y de la función que cumple la repartición, haciendo resaltar el Dr. Olivieri la colaboración eficaz del cuerpo de visitadoras de higiene escolar.

El Sr. Mosca se manifestó gratamente impresionado, y expresó que se ocuparía inmediatamente en resolver la situación de las visitadoras y de la creación de las clases diferenciales para niños retardados pedagógicos.

Demostraciones

Ayer por la tarde se realizó en la Confitería Perú la demostración ofrecida al inspector técnico D. Jorge Guasch Leguizamón por el personal docente del Consejo XII.

Asistió al acto numerosa concurrencia, haciendo el correspondiente ofrecimiento, con palabras conceptuosas y elogiosas, el obsequiado, inspector R. de Ponce, en nombre de los maestros de dicho distrito, y que agradeció el Sr. Guasch Leguizamón.

Una demostración se efectuó ayer, en la Confitería del Molino, una demostración en honor del ex inspector técnico del Consejo V, D. Felipe Boero, con motivo de su jubilación, acto que resultó muy lleve en forma elocuente las muchas simpatías con que cuenta el obsequiado.

El escalafón del magisterio

Un grupo de maestros nos ha expresado sus deseos que, nos dijeron, son los de todos sus colegas, de que el escalafón sea una realidad a la brevedad posible, con lo que se llenará, por lo tanto, una sentida necesidad del magisterio.

Ya hemos dado cuenta en números anteriores de las reuniones realizadas por los inspectores generales, con el objeto de informar al Consejo acerca del trabajo que presentaron los tres inspectores técnicos expresamente designados, a raíz de la encuesta que se practicó entre el magisterio de la Capital sobre el proyecto de escalafón presentado por el vocal Dr. Alcides Calandrelli.

El referido informe aun no ha sido elevado al Consejo.

Sueldos de maestros suplentes

Pasado mañana, de 13 a 15, y el miércoles, de 10 a 12, se abonarán los haberes de abril al personal suplente del Consejo XIX. El mismo día miércoles, de 12 a 14, se pagarán las diferencias del año anterior al personal interino.

—En la secretaría del Consejo II se abonarán los haberes de las maestras suplentes correspondientes al mes anterior, de 14 a 16.

—En el Consejo VI, dichos

NOTAS SOCIALES

Comidas—

El Presidente de la República y su esposa Da. Regina Pacini de Alvear ofrecieron ayer un almuerzo a don Mauricio Larivière y su esposa doña María Luisa Dose, despidiéndolos con motivo de su próximo viaje para Europa.

Fueron, además, comensales:

El ministro del Uruguay, D. Juan Carlos Blanco; las Sras. Adelia Harilaos de Olmos y María Teresa Quintana de Pearson y los Sres. Ernesto Bosch y su esposa Da. Elisa Alvear, Alberto Figueroa y su esposa Da. María Rosa Giráldez, Remigio Lupo y Luis Bemberg.

➳ Los Sres. Larivière serán obsequiados por D. Ernesto Bosch y su esposa Da. Elisa Alvear y D. Narciso Ocampo y su esposa Da. Delia Alvear, con comidas, que se realizarán el martes y miércoles próximos, respectivamente.

➳ Hoy será servido el almuerzo que el coronel Alfredo F. Urquiza ofrece en obsequio de un grupo de sus amistades.

Han sido invitados:

El ministro del Uruguay, D. Juan Carlos Blanco; el ministro de Bolivia, D. Alberto Díez de Medina; el secretario de la Embajada de los Estados Unidos, D. Orme Wilson, y su esposa Da. Alice Borland; el agregado comercial a la misma Embajada, D. H. Bentley Mac Kenzie, y los señores Mariano Castex y su esposa Da. Elena Ocampo, Carlos Bonorino Udaondo y su esposa Da. María Teresa Peró, Alberto Berisso y su esposa Da. María Eloisa Obejero, Eduardo Bunge y su esposa Da. Mercedes Urquiza, Mauricio Larivière, René Penard Fernández y Justo, Diógenes y Luis Urquiza Anchorena.

➳ En retribución de atenciones recibidas, D. Alejandro Christophersen ofreció ayer un almuerzo en el Jockey Club a un grupo de sus amistades.

➳ Con motivo de su enlace, don Cornelio Saavedra Sáenz Valiente será obsequiado mañana por D. Carlos Alberto Carranza con una comida, a la que han sido además invitados los señores:

Vicente C. Gallo, Alberto Díez de Medina, Víctor Alcorta, Arturo Carranza Mármol, Simón Irigoyen Iriondo, Enrique Mota del Campillo, José Antonio Lagos, Carlos Alberto Espina, Germán Tjarks y Carlos V. Lagos.

En la Diplomacia—

El ministro de Polonia y su esposa Da. Nieves Ramos Montero de Mazurkiewicz han regresado ayer de su jira por el interior del país.

➳ En el Jockey Club fué servida anoche la comida que un grupo de amigos de D. Vicente Veloz González le ofrecía con motivo de haber sido designado encargado de Negocios de Méjico.

Participaron de la demostración los señores:

Miguel Susini, Alberto Julián Martínez, Jorge Calle, Héctor Núñez, Alejandro Ceballos, coronel Carlos Núñez del Prado, Alejandro Moy, Francisco Merlini, Héctor Saavedra, Enrique Diosdado, Ernesto Oyuela, Carlos María Ceballos, Ernesto Lemos, Carlos A. Obligado, Juan J. Etcheverry, Alberto Israel, Juan P. Igón, Enrique Martínez de Hoz, Raúl Grondona, Manuel Guerrico, Ismael Martínez Luna, Julio César Canelas, Bartolomé Gutiérrez, Nicolás Dodero, Fliiberto de Oliveira Cézar, Felipe Ocampo Jiménez, Florencio Martínez de Hoz, Juan Carlos Palacios y Augusto Marcó del Pont.

Reuniones—

En ocasión de sus bodas de plata, D. Alejandro Foster y su esposa Da. María Nazar Miguens hicieron oficiar en la mañana de ayer una misa en acción de gracias en la capilla de Nuestra Señora de las Victorias, y por la tarde fueron objeto de una afectuosa demostración por parte de sus relaciones, que se congregaron en su residencia a presentarles sus saludos, originándose, con tal motivo, una interesante reunión social.

➳ Con motivo de su partida para Europa, Da. María Luisa Dose de Larivière recibirá el 19 del actual a sus relaciones, después de las 18.

➳ La señorita María Luisa Funck Moreno recibió en la tarde de ayer a sus amistades con motivo de su próximo enlace.

➳ Mañana cumplirá 80 años de edad D. Mariano Ruiz Huidobro y con tal motivo el señor Ruiz Huidobro y su esposa harán oficiar una misa en acción de gracias en la iglesia de San Telmo, y por la tarde recibirán a las personas de su amistad que deseen presentarles sus saludos.

➳ Con motivo de su próximo enlace la señorita Dora Pietranera recibió ayer por la tarde a sus relaciones.

➳ El miércoles próximo celebrarán sus bodas de oro D. Baldomero Videla y su esposa Da. Mercedes Rodríguez. Con este motivo los señores Videla harán oficiar ese día una misa de acción de gracias en la iglesia de San Nicolás de Bary y recibirán por la tarde a las personas de su amistad que deseen presentarles sus saludos.

Casamientos—

Comunicaciones particulares recibidas de Santa Fe dan cuenta que en esa Capital se ha concertado el enlace de la señorita Laura Mattos, de la sociedad carioca, con D. Manuel Alberto Echagüe Cullen.

➳ Ayer por la tarde fué consagrado en la iglesia de San Agustín el enlace de la Srta. Dora Aranzadi con D. Eduardo H. Garrido, siendo padrinos Da. María Rosa Garrido de Céliz Pizarro, en representación de Da. Celfmena P. de Garrido, y el general Gerardo Aranzadi.

Los novios entraron en el templo con los padrinos del acto y acompañados del siguiente cortejo:

Da. Magdalena G. de Aranzadi con D. Antonio Céliz Pizarro, la Srta. Elvira Z. Aranzadi con D. Jorge Garrido Santamaría, la Srta. Mercedes Garrido Oromí con D. Raúl G. Aranzadi, la señorita Graciela J. Aranzadi con D. Alberto Garrido Santamaría y la señorita María Angélica Aranzadi con D. Eduardo Garrido Oromí.

Después de la ceremonia se realizó una recepción de carácter íntimo en casa de la familia de la novia.

➳ Se ha formalizado el compromiso de la señorita Ester Spraggon con D. James C. Nelson.

➳ En casa de la familia de la novia y en la mayor intimidad será bendecido el 19 del actual por la tarde el enlace de la señorita Graciela Amalia Vincent Gache con don Ernesto Perdriel Meyans, ceremonia en la que actuarán como padrinos Da. María Meyans de Perdriel y don Luis F. Vincent.

Del acto civil, que se verificará el día anterior, serán testigos los señores Guillermo Solveyra Casares y Ricardo Prieto, por parte de la novia, y los señores Juan José Vitón, Rafael Posse y Carlos A. Perdriel, por la del novio.

➳ En la iglesia de San Miguel fué consagrado ayer el enlace de la señorita Mony Hermelo con D. Norberto A. Frontini, ceremonia de la que fueron padrinos Da. Juana B. de Frontini y el contraalmirante Ricardo J. Hermelo.

La novia hizo su entrada en el templo con el padrino del acto y el novio aguardaba en el altar acompañado de la madrina.

El cortejo nupcial estaba formado así:

Da. Edelmira Cano de Hermelo con D. Angel Frontini, Da. María Edelmira Hermelo de Chretién con el teniente de fragata Román L. Chretién y la señorita Tuny Hermelo con D. Guillermo Frontini.

Del acto civil fueron testigos por parte de la novia el teniente de fragata Román L. Chretién y D. Ricardo Hermelo, y por la del novio los señores Fernando J. Espinosa y Guillermo Frontini.

➳ En casa de la familia de la novia fué consagrado ayer el enlace de la señorita Adela Doblet Costa con D. José Arena Braceras, siendo padrinos Da. Enriqueta A. de Braceras y D. Nereo Crovetto.

➳ El 28 del actual se realizará en casa de la familia de la novia y en la mayor intimidad, el enlace de la Srta. Graciela Pérez Tornquist con Alejandro Oroná. Serán padrinos del acto Da. Teresa Durquet de Oroná y D. Sebastián Criado Pérez.

Patronato Español—

Se realizó anoche en el Teatro Odeón el concierto organizado por la Comisión de Damas del Patronato Español a beneficio de las obras que sostiene la entidad, fiesta que asumió contornos de especial lucimiento, congregando a un grupo numeroso y caracterizado de familias de la colectividad española.

El violinista español Mario Mateo interpretó un interesante programa de concierto, siendo muy aplaudido, lo mismo que Da. Antonieta Silveyra de Lenhardson, que cantó varias canciones de Granados.

Se hallaban en la sala, además de los miembros de la Embajada y Consulado General de España, entre otras, las familias de:

Cibrián, Casás, García, Soage, Escasany, Fernández, Aranda, Iriarte, Bayona, Muro, Gutiérrez, Ruiz, García Villamil, García Fernández, Molina, Padrós, Martínez, de Miguel, Mouriño, Sbarbi, López, Suárez, Peña, Ustariz, Fontecha Cayón, Balbín, Barrenechea, Bassa Sanllorenti, Escudero, Formielles, Córdoba, Llanchetz Pérez, Freixas, Adot, Carlé, Aguirre, Fernández Cueto, Miguens, Urtasun, Fernández de Villota, Laurenz, Romero, Caride, Villamil, Sanz, Bilbao, Girault, Morea, Ayanz, Naveira, Mercado, Campomar, Predere, Braceras, Andueza, Gareiso, Etcheverrigaray, Lenhardson, Marcaida, Saralegui, Guisasola, López Goytia, Gastón, Casanegra, Olive, Berraondo, Menéndez y Armesto.

Banquetes—

En ocasión de su viaje para Europa, D. Alfredo Echagüe fué despedido ayer por un grupo de sus amigos con una comida que se sirvió en el Círculo de Armas.

Fueron además comensales los señores:

Carlos Meyer Pellegrini, Jorge Artayeta, Rodolfo Pirovano, Alberto J. Vivot, Angel Sánchez Elía, Julio A. Roca, Carlos Juárez Celman, Alberto E. Acevedo, Raymundo Meabe, Lorenzo A. Torres, Ricardo Bosch, Alberto J. Mayaver, Pablo C. Massini, Joaquín S. de Anchorena, Fermín Moyano, Ricardo Seeber, José Roca, José de Apellániz, Alejandro Moreno, Manuel Gondra, Toribio Ayerza, Jorge Robirosa, Matías G Sánchez Sorondo y Carlos Mayer.

Beneficios—

Dió margen a una interesante fiesta la función extraordinaria realizada anoche en el Gran Splendid Theatre, organizada por el Círculo de Damas Mendocinas de la Conferencia Nacional Beneficencia, en favor de los pobres de la Provincia de Mendoza damnificados por el último terremoto.

En Belgrano—

En los salones del Club Belgrano se realizará esta tarde un té danzante organizado por la Comisión Directiva de la entidad, en obsequio de las familias de sus asociados.

Diversas—

Con el concurso de Da. Andrée Bruel de Elizalde se realizó ayer por la tarde un concierto en el salón La Argentina, concierto que constituyó una numerosa y caracterizada concurrencia.

En otro lugar nos ocupamos del programa que interpretó la señora de Elizalde, quien fué largamente aplaudida por el público.

Viajeros—

El 27 del actual regresarán de Europa en el vapor Conte Verde D. Alberto Carabassa, su esposa Da. Julia del Carril y su hija Rosa.

➳ Ha partido para Río de Janeiro D. Benjamín Gache.

➳ Han regresado de Europa doña Mauricia Van Praet de Acosta y su hija Marta.

➳ Hoy regresarán al Paraguay don José P. Montero y su esposa doña Andrea Campos Cervera.

Enfermos—

Ha sido sometida a una intervención quirúrgica con resultado satisfactorio Da. Celina Huergo de Estrada.

➳ Continúa siendo delicado el estado de D. Octavio Iturbe.

➳ Se halla enferma Da. Inés Olshausen de Fasman.

➳ Se encuentra mejor, después de la operación a que ha sido sometido, D. Horacio Zorraquín.

➳ Sigue mejor Da. Josefina Mantilla de García Manasilla.

➳ Se encuentra mejor Da. Adela Sáenz Valiente de Grondona.

➳ Mejorada, Da. Luisa Kenny de Morgan.

➳ Continúa mejor, después de la operación a que ha sido sometido, don Juan Antonio Acosta.

➳ En vías de restablecimiento, doña Aurelia Torino de Silveyra.

➳ Ha sido sometida a una intervención quirúrgica la Srta. Elvira Allende Paz.

➳ Se halla mejor, después de la intervención quirúrgica a que ha sido sometido, el joven Alberto Faustino Fernández.

➳ Mejorado D. Hugo Wilson.

Traslaciones—

HAN LLEGADO:

De Entre Ríos, Da. Aída Etcheto de Mihura y sus hijos Emilio y Roberto.

De Cortines, Da. Magdalena Villegas de Martínez y su hijo Gabriel y la señorita Elena Elizalde.

De Gualeguay, Da. Dolores Candiotti de Traverso.

De Misiones, D. Felipe Lariviere.

De Castelli, D. Guillermo Sáenz Valiente y su esposa Da. Clara Bullrich.

De Neild, Da. Lucía Lastra de Jiménez.

De Tigre, Da. Dolores Schulz Vivanco de Beristayn y D. Jorge Beristayn y su esposa Da. María Luisa Anchorena.

De Santa Fe, Da. Joaquina Parma de Iriondo y su hijo Raúl.

De La Falda, D. Enrique Tomkinson Ugarte.

HAN PARTIDO:

Para Paraná, D. Enrique Mihura y su esposa Da. María Evangelina Parera Denis.

Para Jujuy, D. Vicente Bernasconi.

Necrología—

En memoria de D. Nicanor González del Solar y su esposa Da. Pastora Muniagurria se dirán misas el jueves próximo en la iglesia del Santísimo Sacramento.

➳ En la iglesia de San Agustín se dirán misas mañana en sufragio de D. Fernando L. Heurtley.

JURARAN LA BANDERA LOS CONSCRIPTOS DE LA ARMADA

Al acto del Arsenal Buenos Aires concurrirá el Presidente

De acuerdo con las disposiciones en vigor, todas las dependencias del Ministerio de Marina han iniciado los preparativos para que los conscriptos de la clase de 1906, incorporados a la Armada en los primeros días del mes de enero próximo pasado, presten el juramento a la bandera, debiendo efectuarse dicha ceremonia, simultáneamente, en todas las reparticiones y buques de la flota. Conforme a esa misma reglamentación, dicho acto, que se realiza anualmente el domingo anterior al aniversario de la Revolución de Mayo, se efectuará el 22 del actual.

A este efecto, las tripulaciones de las unidades fondeadas en aguas del Arsenal Buenos Aires, Base de Puerto Belgrano, Base del Río de la Plata, Arsenal de Zárate, Comandancia de Martín García, y el personal de las mismas, se concentrarán oportunamente en las plazas de esas dependencias para dar cumplimiento a la patriótica ceremonia. Como es costumbre, las autoridades superiores de la Escuadra, con el Presidente de la República, concurrirán a la fiesta del Arsenal Buenos Aires, en la que intervendrán los conscriptos de la clase citada que pertenecen al mismo, al crucero acorazado Garibaldi, fragata Sarmiento, guardacostas Almirante Brown e Independencia y demás naves que ese día se encuentren en la Dársena Norte.

LA COLOCACION DEL MONUMENTO A MITRE

El presidente de la Comisión Nacional, acompañado por el intendente inspeccionó los trabajos

De acuerdo con lo que informamos en su oportunidad, la Intendencia Municipal dispuso que el Departamento de Obras Públicas intensificara los trabajos que se realizan en la Plaza Mitre, donde se levantará el monumento al patricio, a fin de que estuvieran terminados el 31 del mes en curso.

Como se sabe, en la pequeña plaza de la referencia, situada en la parte más alta de la que fué quinta de Haller, se trabaja para emplazar dicho grupo escultórico, bajo la dirección inmediata del autor de la obra, señor Rubino.

Tanto el director de Obras Públicas de la Municipalidad, como el director general de Paseos, han activado los trabajos que tiene a su cargo la Municipalidad y que consisten en transformar la plazoleta de marras que armonice con el monumento al prócer.

Ayer por la tarde, el Dr. Norberto Piñero, presidente de la Comisión Nacional, visitó las obras, acompañado por el intendente municipal, doctor Horacio Casco; el director de Obras Públicas, ingeniero Guillermo Villanueva y el director de Paseos, ingeniero Carlos M. Thays. Sobre el terreno se adoptaron las últimas disposiciones para dar término a los trabajos de embellecimiento ya en ejecución y que han sido efectuados bajo la dirección inmediata de los técnicos nombrados.

Parte de los trabajos que debe realizar el Departamento de Obras Públicas han sido interrumpidos a la espera de que el Concejo Deliberante autorice la inversión de una suma solicitada para el pago de los obreros que deberán intervenir en la obra.

Con tal fin el intendente se propone gestionar la pronta sanción del crédito solicitado.

ADMINISTRACION NACIONAL

Exposición Ibero-americana en Sevilla

Por un decreto del Ministerio de Agricultura, el Poder Ejecutivo ha confirmado a los Sres. Miguel y Alfredo Martínez de Hoz en los cargos de vicepresidentes primero y segundo, respectivamente, del Comité Argentino de la Exposición de Sevilla.

SE HARA UNA NUEVA EMISION DE CEDULAS

Se trata de la 29a. por valor de 50.000.000 de pesos

El Directorio del Banco Hipotecario Nacional se dirigió al Ministerio de Hacienda gestionando la autorización necesaria para emitir la 29a. serie de cédulas hipotecarias argentinas, por valor de cincuenta millones de pesos.

Con tal motivo, por el citado Departamento se extendió un decreto, que fué puesto ayer a la firma del Presidente de la República, mediante el cual se autoriza dicha emisión.

SE VENDERAN CHAPAS DE CINC A LOS PRODUCTORES DE MAIZ, A BAJO PRECIO

Trátase de fomentar la construcción de trojes para valorizar el cereal

En la semana en curso, según se nos informó ayer en el Ministerio de Agricultura, el Poder Ejecutivo firmará un decreto, por intermedio de este Departamento, sacando a la venta 300.000 chapas de cinc, de canaleta, que ya han sido utilizadas en varias temporadas por la Defensa Agrícola y que en la actualidad se hallan en desuso, porque la campaña contra la langosta se efectúa con barreras, que son las que dan mejores resultados. La larga experiencia del personal de aquella repartición ha logrado comprobar que la línea fija de barrera es el mejor elemento para la detención del avance de la acrida y también para obtener su destrucción. Por esas causas ya no se utilizan las chapas de canaleta.

El artículo 30 de la ley de presupuesto para el año actual autoriza al Poder Ejecutivo para realizar esa venta, y, de acuerdo con él, el Ministerio ha resuelto vender esas 300.000 chapas a los productores de maíz que se encuentren en difícil situación económica, a precios muy reducidos y con facilidades de pago, el que podrá hacerse por mensualidades.

Con dicha medida el Ministerio de Agricultura persigue dos finalidades de importancia: la primera, ayudar a los colonos maiceros, proporcionándoles aquellos elementos en la forma indicada, y la segunda, valorizar el producto de esos mismos agricultores, a quienes se aconsejará que hagan trojes con esas chapas para almacenar el cereal. Esto último contribuirá a valorizar el maíz, porque el grano depositado en las trojes mejora de calidad al secarse y se mantiene sano hasta que llega el momento de ser vendido.

Una comisión nombrada por el Ministerio, que preside el director de la Escuela de Agricultura de Casilda, ingeniero Silvio Spangenberg, ha ideado una troje que es la que servirá de modelo a los maiceros que adquieran las chapas de la Defensa Agrícola. Con cincuenta chapas podrá hacerse una troje para almacenar 1000 quintales de maíz.

Tales propósitos comenzarán a ponerse en práctica tan pronto como el Poder Ejecutivo firme el decreto correspondiente. Si los colonos prestan al asunto la atención que merece, el problema de la humedad del maíz y la valorización del grano tendrán un factor que ha de influir en tan importantes cuestiones.

LA U. C. R. PERSONALISTA REALIZÓ AYER EL MITIN CONTRA LA INTERVENCIÓN

El Comité de la Capital resolvió entregar mañana los respectivos petitorios al Presidente de la República y a la Cámara de Diputados

EL EX PRESIDENTE PRESENCIO EL DESFILE

Se efectuó anoche el mitin con que la Unión Cívica Radical personalista exteriorizaba su protesta ante el proyecto de intervención nacional en la Provincia de Buenos Aires. El acto alcanzó grandes proporciones, pues al crecido contingente de afiliados que respondió al llamamiento de los comités seccionales de la capital, se unieron otros grupos compactos venidos expresamente de los pueblos cercanos de la provincia.

Con todo, el desfile no dió la impresión de conjunto que se proponían sus iniciadores. Faltó organización. Ello se notó desde el primer momento al congregarse la manifestación en la Plaza del Congreso, pues los encargados de la tarea, no contaron, sin duda, con el inconveniente que habría de acarrear a último momento la llegada de inesperados contingentes del Interior, cuya ubicación no había previsto. Pero a pesar de todo, se logró lo principal, esto es, que las columnas parciales se fueran incorporando al grueso de la manifestación, de manera que su procedencia pudiera establecerse sin mayores esfuerzos.

La concentración

A las 20, comenzó a afluir el público a la Plaza del Congreso y sus alrededores. Un piquete de la Guardia de Seguridad de caballería, se estableció, al mando del teniente Juan Rampa, en la calzada de la calle Entre Ríos frente al Congreso, sitio al que momentos después llegaron los comisarios del mitin oportunamente designados por el Comité de la Capital. Era ese, sin duda, el lugar elegido para que se fueran congregando la concurrencia, que había preferido no incorporarse a los contingentes parroquiales. Minutos después llegó una banda de música, que también se situó allí, y rompió a tocar varias marchas populares, lo que atrajo a su alrededor a numerosas personas. Así se inició la concentración de manifestantes.

Cuando la concurrencia fué aumentando en número, la fuerza policial referida se trasladó a la calle Rivadavia entre Pozos y Entre Ríos, lo cual, unido al desvío del tráfico, iniciado por los agentes de infantería que realizan ese servicio, permitió que en breve término el público quedara virtualmente dueño de la Plaza del Congreso y sus alrededores, a excepción del monumento a los Dos Congresos, donde una guardia impedía el acceso de personas.

A las 21, aproximadamente, los manifestantes, que ya en forma compacta ocupaban totalmente la calle Rivadavia desde Callao a Rodríguez Peña, se arremolinaron y sembraron alguna inquietud en el resto de la concurrencia, pues el hecho coincidió con un toque de clarín que partió de un camión ocupado por adherentes que en ese instante desembocaba por la segunda de aquellas calles hacia la plaza. La llegada de algunos miembros destacados del radicalismo era saludada con repetidos vítores y aplausos, hasta que cerca ya de las 22 se dió orden de organizar la columna para iniciar el desfile, en virtud de que habían ocupado los sitios determinados de antemano las columnas correspondientes a los distintos comités circunscripcionales.

El público experimentó entonces alguna sorpresa. No se realizaban los anunciados actos preliminares al desfile, consistentes en la entrega de un memorial en la secretaría de la Cámara de Diputados protestando contra el proyecto de intervenir Buenos Aires, ni hacía uso de la palabra, como se había dicho, el presidente del Comité de la Capital. Efectivamente, estos números de la manifestación se habían suspendido. Las autoridades del referido comité así lo convinieron, considerando, con referencia a la entrega del memorial al Congreso, que esta formalidad debía efectuarse en coincidencia con la proyectada entrega de un documento análogo al presidente de la República, y que debió diferirse hasta mañana, por causas conocidas. Quedó resuelto, entonces, que el memorial al Congreso sea entregado por los directores personalistas, también mañana, después que sea entregado al P. E. el que se le ha destinado con idénticas finalidades.

En cuanto al discurso que el señor Bergalli debía pronunciar en la Plaza del Congreso, no tenía ya razón de ser, como consecuencia de aquella resolución, pues se proponía sólo leer a los manifestantes el memorial aplazado.

Puede decirse, pues, que la tarea en el paseo público mencionado se redujo exclusivamente a la concentración de manifestantes y organización de la columna general, como así resultó en efecto.

Iniciación del desfile

Dispuesta la iniciación del desfile, los abanderados, que marchaban a la cabeza de la manifestación, avanzaron por la calle Rivadavia hasta las inmediaciones de la de Paraná, precedidos por un escuadrón de la guardia de seguridad de la Policía, al mando del capitán Calaza, a quien seguía el trompa de órdenes. Allí se detuvieron para dar lugar a que uno de los comisarios de la columna, con el auxilio de un megáfono, anunciara a los manifestantes el orden de organización resuelto por las autoridades partidarias.

Como consecuencia de ello tomaron ubicación detrás de las banderas una banda de música, en primer término; luego, los directores del Comité Nacional del partido y a continuación los legisladores nacionales y provinciales de filiación personalista, las delegaciones de Córdoba y Buenos Aires, y, finalmente, los contingentes parroquiales, en el orden que anticipamos ayer, y otros del Interior llegados espontáneamente para adherirse al acto. Los miembros del Comité de la Capital se incorporaron a la columna en la Avenida de Mayo, frente a su sede.

A las 22.20 en punto la gruesa columna se puso en movimiento. Numerosas bandas de música habían sido distribuídas a todo lo largo de la manifestación y cada grupo parroquial iba precedido de sus distintivos y banderas. Durante el desfile se pudo notar la presencia de los delegados cordobeses, que eran objeto de entusiastas demostraciones de simpatía por parte de los mismos manifestantes.

También fué particularmente celebrada la presencia de otras delegaciones provinciales, entre ellas las de Coronel Brandsen y Dolores, las primeras en llegar a la Plaza del Congreso.

Llamaron la atención del público estacionado en las aceras, una carroza perteneciente al comité de la sección 6a., tirada por tres caballos y que conducía a un grupo de señoritas vestidas de blanco y tocadas con la tradicional bolina del mismo color; un grupo de jinetes, también cubiertos con boinas y pentecientes al comité de la 2a. sección, y un gran retrato de D. Hipólito Irigoyen conducido por un grupo de partidarios del ex Presidente.

En medio de los incesantes vítores de los manifestantes, la columna sorteó la Plaza del Congreso por la calle Paraná y enfió la Avenida de Mayo, cuyas aceras se hallaban repletas de curiosos.

En la Avenida de Mayo

A las 22.30 desembocó la columna en la Avenida de Mayo, e inició el desfile. La marcha se hizo lentamente en medio de ruidosas manifestaciones de entusiasmo que se acentuaron calurosamente a la altura comprendida entre las calles Piedras y Chacabuco, lugar en el que desde un balcón el Sr. Irigoyen presenciaba el desfile.

A partir de ese momento se desorganizó completamente la manifestación. Cada sección se detenía largo rato delante del Sr. Irigoyen, entregándose a toda especie de manifestaciones de entusiasmo, mientras las precedentes seguían su ruta, de manera que se establecieron entre las fracciones de sección claros que a veces tenían cuatro o cinco cuadras de extensión.

El Sr. Bergalli dirigió entonces la palabra a los manifestantes, rogándoles que se dirigieran con calma y cultura a la Plaza San Martín, estrechando sus filas de manera que no se interrumpiese la continuidad de la columna.

A pesar de esto, fué materialmente imposible que los comisarios de columna lograsen encauzar la marcha del gentío que insistía en aglomerarse delante del jefe de su partido, reiterando incesantemente sus gritos de "Irigoyen, sí".

El entusiasmo subía de punto cuando el Sr. Irigoyen, agitando levemente su sombrero, agradecía estas demostraciones de sus partidarios, haciéndose entonces doblemente difícil poner en movimiento a la masa humana.

Por último, prevaleciendo los ruegos de los organizadores y se lograba desalojar el grupo de admiradores, repitiéndose la escena a la llegada del siguiente grupo.

En la calle Florida

Fué así como los manifestantes, en numerosas columnas aisladas, siguieron por la calle Florida, separadas siempre por varias cuadras una de otras, entre aplausos y gritos de "Irigoyen, sí". Al pasar por delante del Jockey Club arreciaron los gritos, oyéndose frecuentemente expresiones hostiles, mientras los comités bajaban las banderas y los carteles. La acción discreta y eficaz de la policía, a la orden, en ese lugar, del comisario seccional Sr. Heritier, impidió que tuvieran consecuencias los incidentes que comenzaron a ocurrir, de manera que sólo en una ocasión fué preciso realizar unas detenciones, a raíz de un cambio de golpes, entre unos espectadores y los manifestantes.

En vista de que arreciaba el griterío al paso de los manifestantes delante del Jockey Club, agravado por el hecho de que los grupos de manifestantes que iban llegando a la Plaza San Martín regresaban por la misma calle Florida, desfilando en sentido contrario a las columnas, en medio de gritos desordenados, la policía fué reforzada, llegando allí poco después el jefe de Policía, que había estado en distintos puntos de la manifestación, acompañado del comisario de órdenes y del comisario inspector encargado del servicio de orden de la manifestación.

El desfile tuvo, por lo demás, en esta calle, las características ya usuales en las demostraciones callejeras de índole política.

El desfile se prolongó así largamente, sin que se produjera otra incidencia señalable, fuera de la mencionada. Entre las delegaciones de la Provincia de Buenos Aires que presentaban mayor número de afiliados figuraban la sección 3a. de La Plata, y los comités de Coronel Brandsen, de General Sarmiento y el de Morón.

Al final se hizo más visible la desorganización de los manifestantes, desfilando por Florida las últimas columnas, ya pasada la una de esta madrugada.

En la Plaza San Martín

De acuerdo con lo establecido de antemano, la Plaza San Martín fué el lugar donde se puso término a la mitin. En efecto, la cabeza de la columna de manifestantes llegó a las 23.25 a la intersección de las calles Florida y Charcas. Como durante el trayecto se produjeron soluciones de continuidad en las filas, que le restaron cohesión al desfile, la llegada del resto de la manifestación se fué anotando con largas intermitencias.

Informada la concurrencia, a medida que iba reuniéndose en el paseo citado, que se había resuelto suprimir los discursos que debían pronunciar los directores del partido en la esquina de las calles Esmeralda y Santa Fe, se disgregó parcialmente y sin ninguna clase de entorpecimientos.

Los afiliados del Comité Radical de la sección 15a., que cerraban la columna, arribaron a la plaza a la una.

"A la casa de Irigoyen", fueron las palabras de orden que se dieron en difundir algunos manifestantes al llegar las columnas parciales a la Plaza San Martín, organizando con tal motivo un nuevo desfile, que precedieron alrededor de treinta jinetes que formaron al frente del comité de la sección 2a.

Luego de recorrer algunas cuadras de la calle Maipú, de Charcas hacia el Sur, o sea rumbo a la residencia del jefe del radicalismo personalista, se informó a los participantes de esta nueva manifestación que el señor Irigoyen permanecía aún en el local de la Avenida de Mayo, donde se había instalado el Comité Nacional del partido, se dirigieron a él y permanecieron congregados frente al mismo durante largo tiempo vitoreándolo.

Después la aglomeración se fué desgranando con todo orden, terminando con ello la concentración.

El público

Desde antes de desembocar la manifestación en la Avenida de Mayo, eran numerosos los espectadores estacionados en ambas aceras y en el centro de la calzada para presenciar el desfile, viéndose también muchos balcones llenos de público, que, en algunas ocasiones, aplaudía el paso de los irigoyenistas, siendo, sin embargo, la actitud general la de simple expectativa.

Contrastaba esta curiosidad desplegada en la Avenida de Mayo con la frialdad que fué característica del paso de la manifestación por la calle Florida.

UNIVERSITARIAS

CIENCIAS MEDICAS

Celebró sesión el Consejo Directivo

El Consejo Directivo de esta Facultad celebró sesión con la asistencia de los consejeros Dres. Arce, Bachmann, Bullrich, Buzzo, Carrea, Greenway, Lacoste, Moreno, Rojas, Romano, Sánchez, Speroni, Usiengli y Vitón y bajo la presidencia del decano doctor Alfredo Lanari.

En dicha reunión se tomaron, entre otras, las siguientes resoluciones:

Adherirse al homenaje que tributará la Academia Nacional de Medicina al ex profesor titular Dr. Domingo Cabred y autorizar al decano para designar miembros para integrar la comisión que proyectará dicha homenaje; conceder al profesor Dr. Pedro Belou, prórroga de licencia hasta el 31 de agosto próximo; conceder al profesor Dr. Carlos Bonorino Udaondo, licencia hasta fines del corriente año; conceder licencia al profesor doctor Antonio F. Celesia, para faltar a los exámenes de la presente época; autorizar a los profesores Dres. Mamerto Acuña, Antonio J. Guardo, Leandro Valle y Manuel V. Carbonell, para delegar parte de la enseñanza a su cargo en los profesores suplentes doctores Fernando Schweizer, Ramón Martí, Guillermo Bosch Arana y Ricardo E. Dónovan y Alberto Zwanck, respectivamente; designar a los doctores Oliverio Tracchia y Félix Unó, jefe de clínica y ayudante, respectivamente, en carácter ad honrem, para la cátedra a cargo del profesor doctor Enrique Zárate; designar al doctor Manuel N. Novas jefe honorario de trabajos prácticos para la cátedra a cargo del profesor Dr. Gregorio Aráoz Alfaro; designar médicos agregados del Hospital de Clínicas, sala 13, a los doctores Martín Castro Escalada, Pedro L. Errecart, Pedro Tessone, Emilio Riccitelli, Raúl Bergara, Antonio Pecci Saavedra y Víctor Doria Medina; designar al Dr. Julio Casella para ayudante ad honórem de la cátedra a cargo del profesor Dr. Tomás S. Varela; designar en carácter ad honórem a los Dres. Ricardo Morea y Esteban Adrogué para los cargos de cirujano y oculista de la cátedra a cargo del profesor Dr. Francisco Destéfano; conceder dos meses de licencia al docente libre, Dr. Dante Antoniotti; sacar a concurso todas las vacantes de profesores suplentes existentes en las diversas escuelas de la Facultad.

DE ENERO A ABRIL HA AUMENTADO LA MATANZA DE BOVINOS Y PORCINOS

En los 4 meses se faenó 1.259.738 vacunos, 1.724.284 ovinos y 56.950 cerdos

CIFRAS PARCIALES

Por intermedio de la División de Contralor del Comercio de Carnes el Ministerio de Agricultura ha dado a conocer las cifras de la faena efectuada por los frigoríficos durante el mes de abril último y las correspondientes al primer cuatrimestre del año en curso, comparándolas con las de iguales períodos de 1926.

Durante el mes anterior, según el informe presentado por aquella repartición, los establecimientos frigoríficos mataron 301.622 bovinos, 417.892 ovinos y 21.790 porcinos, de los cuales se destinaron a la exportación 252.556 vacunos, 391.486 lanares y 1572 porcinos.

En igual mes del año próximo pasado la faena fué de 255.504 bovinos, 435.320 ovinos y 6994 porcinos, de los cuales correspondieron a la exportación 202.737 vacunos, 407.950 lanares y 73 porcinos.

En el primer cuatrimestre del año en curso los frigoríficos faenaron 1.259.738 bovinos, 1.724.284 ovinos y 56.950 porcinos, destinándose a la exportación 1.055.615 vacunos, 1.662.668 lanares y 8222 porcinos.

La matanza en igual período de 1926 sumó 1.057.673 bovinos, 1.785.635 lanares y 21.484 porcinos, de los cuales se exportaron 852.380 bovinos, 1.680.829 lanares y 1085 porcinos.

De acuerdo con esas cantidades, la faena efectuada en los cuatro primeros meses de este año, en relación con la de igual período de 1926, ha aumentado en 202.065 bovinos y 35.468 porcinos, y disminuyó en 61.351 ovinos.

La matanza de bovinos y porcinos para exportación ha aumentado, en relación también con la del año 1926, en el período correspondiente, en 203.235 y 7137 cabezas, respectivamente; la faena para consumo acusa una disminución de 1170 bovinos y un aumento de 16.810 ovinos, y 28.329 porcinos, notándose una disminución de 78.161 lanares en la matanza para la exportación.

ORNAMENTASE LA CIUDAD PARA EL DIA PATRIO

Se comenzó a hacer las instalaciones para el embanderamiento y la iluminación

Las diversas dependencias de la Municipalidad a cuyo cargo están los trabajos de ornamentación de la ciudad para los próximos festejos del aniversario patrio han comenzado su tarea.

La Dirección de Alumbrado ha colocado ya en las Plazas de Mayo y Congreso y en la Avenida de Mayo los mástiles para el embanderamiento, y la sección ornato prepara los arcos para la iluminación extraordinaria.

También serán iluminados extraordinariamente los frentes de los edificios públicos, el Teatro Colón, las Plazas Lavalle, Libertad y Constitución y los monumentos de los próceres.

En la iluminación extraordinaria se emplearán más de 100.000 lámparas de 50 bujías y la decoración de las Plazas de Mayo y Congreso será novedosa.

LES POUDRES de COTY

LA MAYOR VENTA NOS PERMITE PRODUCIR LA MEJOR CALIDAD AL MAS BAJO PRECIO

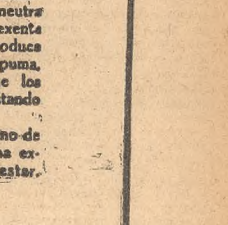

$2.- la caja

EN TODAS LAS CASAS DEL RAMO DE LA CAPITAL

BANCO EL HOGAR ARGENTINO

CAPITAL INTEGRADO . . . $ 49.845.480
SUMA. INVERTIDO EN PRESTAMOS HIPOTECARIO E INMUEBLES . . . . . „ 80.000.000

ABONA:

Por depósitos en cuenta corriente 1 o/o anual
„ „ „ caja de ahorros 5 o/o „
„ „ a plazos de 3, 6 y 12 meses conv.

OFRECE para la inversión de capitales y ahorros sus títulos (DEBENTURES) que gozan de un interés fijo de

7% anual

pagaderos por trimestres

PARA INFORMES:
Casa Matriz: Avenida de Mayo 886

Sucursales:
Rosario de Santa Fe, Córdoba, La Plata y Bahía Blanca

Unas manos blancas suaves intensamente perfumadas

denotan gustos delicados y proporcionan una "patente" inconfundible de distinción y elegancia. Sus manos serán admiradas por cuantos las vean si usa V. asiduamente el

Gregorio Russin fué detenido en una chacra del departamento San Cristóbal, Provincia de Sta. Fe

Como su compañero Presderks, acusa a Salvador Marino y a Elvira Farulla de ser los autores materiales del séxtuple asesinato de Médanos, asegurando que su intervención en el hecho fué secundaria y obligada. Mañana será conducido a La Plata por las personas que lo capturaron

La policía de la Provincia de Santa Fe, que ha realizado en los últimos tiempos diversos trabajos meritorios prestando valiosa cooperación a las instituciones similares de la Capital y de la Provincia de Buenos Aires, ha conseguido ayer otro éxito al aprehender a un individuo que era empeñosamente buscado por todas las policías del país: Gregorio Russín.

Como Salvador Marino y su mujer Elvira Farulla, Russín creía estar seguro en la Provincia de Santa Fe. No había salido de ella a pesar del peligro que corrió de ser detenido juntamente con el matrimonio nombrado, y, puesto a trabajar en una chacra del departamento San Cristóbal, aguardaba momentos más propicios para orientar su vida. Descubierto merced a una circunstancia particular, en la madrugada de ayer cayó en las redes de la policía, confesando más tarde ser el mismo que intervino en el séxtuple asesinato de Médanos.

Como era de suponerlo, no hace aquél más que repetir lo que ya dijera en sus cartas al autor de sus días, negando ser un ejecutor directo del crimen, y acusa directamente a Salvador Marino, señalándolo, como Jacobo Presderks, el director de la tragedia.

A continuación publicamos los despachos que con relación a la captura nos enviaron nuestros corresponsales:

La detención de Russín

San Cristóbal (Santa Fe), 14.—Hoy a las 6 el jefe de Policía, D. Santiago Aicardi, y el ex empleado Mennelli detuvieron a Gregorio Russín, quien bajo el nombre de Julio Liberson trabajaba de peón en la chacra de Miguel Bijmann, en Moisés Ville.

Debidamente identificado en la Oficina Dactiloscópica, resultó ser el famoso criminal de Médanos, confesando entonces su participación en el horrendo crimen.

El lunes el jefe de Policía conducirá personalmente al detenido a La Plata.

Una entrevista con el acusado

San Cristóbal, 14. — Confirmo la noticia de la detención de Gregorio Russín.

Acabo de entrevistarlo en la Jefatura de Policía, y al interrogarlo acerca del suceso ocurrido en la estancia de la familia Galíndez me manifestó que fué Salvador Marino, secundado por su mujer, quien ultimó a las seis personas.

Me expresó Russín que, ante las amenazas de muerte que le formuló Salvador Marino, él tuvo que ayudarlo en el entierro de las víctimas.

Manifiesta ser anarquista reconocido, añadiendo que pronunció conferencias en Bahía Blanca.

Prosiguiendo su conversación, me dijo que no denunció a Marino por sentirse cobarde en su situación. Viajó desde Médanos hasta Cañada de Gómez, continuó diciendo, constantemente amenazado por Salvador Marino, que no quería que se separara de él.

Gregorio Russín se expresa correctamente y es hombre de clara inteligencia.

Llegó a Moisés Ville el 6 de abril, pidiendo trabajo en la Jewish Colonization, para lo cual fingió haber llevado recientemente al país, simulando ignorar el castellano. Trabajaba desde hace un mes en la chacra del Sr. Bijmann, ganando 30 pesos mensuales y el cinco por ciento de la cosecha.

Cuenta con toda naturalidad todos los detalles del crimen, que asegura fué cometido por Marino.

Una carta reveladora

Santa Fe, 14. — Noticias recibidas en la Jefatura de Policía, transmitidas desde el departamento San Cristóbal, hacen saber que esta mañana fué detenido en la colonia Santa Elena, del distrito de Moisés Ville, Gregorio Russín, complicado en el crimen de Médanos.

La detención fué confirmada oficialmente y, según se sabe, la efectuó el jefe de Policía de allí, señor Aicardi, sin que Russín opusiera resistencia.

Este ha sido identificado perfectamente.

Según las informaciones que se tienen, desde hace aproximadamente un mes Russín trabajaba en la chacra de propiedad del colono Bijmann, quien pronto sospechó de su nuevo peón, en virtud de su carácter sombrío y las constantes preocupaciones que demostraba el mismo.

El jueves de esta semana el presunto coautor del grave hecho de Médanos pidió a su patrón que depositara en el Correo una carta suya. El colono, accediendo a la solicitud de Russín, recibió dicha carta, que luego, aguijoneado por la curiosidad y las sospechas que le infundía aquél, la abrió, comprobando que se trataba del sujeto buscado tan empeñosamente por la policía, y que era el mismo que dirigía la carta a sus padres.

Inmediatamente el colono Bijmann se trasladó a San Cristóbal, dando cuenta de lo ocurrido al jefe de Policía, D. Santiago Aicardi, quien adoptó las medidas requeridas y procedió esta mañana a la detención de Russín.

Al principio éste dijo que no tenía nada que ver en el crimen de Médanos; pero, poco después, apremiado por las preguntas, confesó su participación en el hecho.

El lunes próximo el detenido será trasladado a Santa Fe, de donde será remitido a La Plata.

En Santa Fe

Santa Fe, 14.—Alrededor de las 10 se recibió en ésta un lacónico despacho anunciando la detención del presunto cómplice del crimen de Médanos, Gregorio Russín, en Moisés Ville.

La noticia se esparció rápidamente por la ciudad, provocando gran expectativa en el público, que sigue con sumo interés las incidencias vinculadas con la horrenda tragedia.

Después de mediodía la detención de Russín fué confirmada oficialmente, recibiéndose informaciones acerca de la captura, que fué realizada por el jefe de Policía del departamento de San Cristóbal, en conducido a Russín con destino a La Plata, acompañado del señor Mennelli. Agradeceré transmita estos datos a la familia Galíndez."

Atendiendo esta indicación, la Policía dió traslado de la noticia a los hijos del Sr. Galíndez.

La Jefatura de La Plata transmitió la noticia al juez

La Plata, 14.—La noticia de la captura de Gregorio Russín se recibió en la Jefatura de Policía de La Plata, a las 17.30, mediante un despacho telegráfico urgente enviado por el jefe de Policía de San Cristóbal, D. A. Aicardi.

En ese despacho informó el señor Aicardi que en las horas de la madrugada detuvo a un sujeto que, identificado después, resultó ser Gregorio Russín, señalado como uno de los autores del crimen de Médanos. Dicho individuo trabajaba en la colonia Santa Elena, ubicada en el distrito de Moisés Ville, y usaba el nombre supuesto de Julio Liberson.

Russín será traído al Departamento de Policía de esta ciudad el lunes por el Sr. Aicardi, a quien acompañará el vecino D. Vicente Mennelli, el que, según la información recibida, facilitó a la policía la busca del individuo y cooperó en la captura del mismo.

El jefe de Policía de la Provincia se dirigió en seguida al juez del Crimen de Bahía Blanca, Dr. Cañás, que entiende en la causa respectiva, transcribiéndole el telegrama mencionado. Al mismo tiempo contestó al Sr. Aicardi, agradeciendo la importante colaboración prestada en esta oportunidad.

El detenido

Una carta que escribió Russín a sus padres, y que fué abierta por Bijmann, confirmó a éste en sus sospechas, comprobando la identidad de Russín.

El jefe de Policía, Sr. Aicardi, conducirá personalmente al detenido a esta Capital el lunes próximo, por el Ferrocarril Central Norte.

Russín dice que su situación es análoga a la de Presderks

San Cristóbal, 14. — Gregorio Russín es de nacionalidad rusa; dice que llegó al país a los tres años de edad y que cumple 22 el 20 del actual. Una persona de Moisés Ville, cuyo nombre se reserva, informó al ex comisario Vicente Mennelli que por el correo de esa localidad salían cartas para el padre de Russín, a Bahía Blanca.

El ex comisario Mennelli, que conoció a Russín por fotografía, a pesar de haber denunciado hace ocho días, buscó al remitente de las cartas indicadas, cerciorándose ayer personalmente de que el peón que se hacía llamar Juan Liberson, de la chacra de Miguel Bijmann, ubicada en la colonia Santa Elena, del distrito Moisés Ville, coincidía con la fotografía policial del prófugo Russín, cuya fisonomía estaba ahora algo cambiada, pues usa bigotes desde hace un mes.

Inmediatamente de comprobar que era Russín se trasladó a ésta, comunicando su descubrimiento al jefe de Policía, quien acompañado por Mennelli partió en automóvil para Santa Elena, distante nueve leguas de ésta.

No creyendo oportuno detenerlo anoche mismo, por temor a que opusiera resistencia o se diera a la fuga, toda la noche se le vigiló por una ventana de la pieza que ocupaba Russín, hasta que a las 6 de hoy abrió la puerta para salir a lavarse, en cuyo momento se presentó la policía, entregándose aquél detenido sin ninguna resistencia. No tenía armas de censigo, pues el revólver y la escopeta los había entregado al dueño de la chacra.

Manifestó que esperaba por momentos su detención, y al ser arrestado dijo "qué bárbaro crimen". Habla correctamente el castellano, el ruso, alemán e italiano. Activo anarquista, conoce y profundiza todos los autores de esta teoría, manifestando ser gran idealista desde los 16 años, edad en que empezó a leer las primeras obras. Dice haber estado presente cuando detuvieron al matrimonio Marino en Cañada de Gómez. No pudo asegurar si hubiera defendido a Marino o a la policía.

Siente la situación del albañil alemán Presderks por ser análoga a la suya y, además, padre de familia, y asegura que en careos ante el juez probará que él no intervino en el crimen, actuando solamente en la tarea de enterrar a los cadáveres, por amenazas de muerte hechas por el matrimonio Marino. Tiene confianza en que probará su inocencia y en que sus compañeros de idealismo lo defenderán.

Dice que no robaron nada, pues Marino llegó a Cañada Gómez con sólo 70 pesos.

Al ser detenido se le encontró sólo una carta en idioma ruso, que era dirigida a su padre a Bahía Blanca, pidiéndole varias obras anarquistas que deseaba leer.

Comunicación a la Policía de la Capital

El jefe político de San Critóbal dirigió ayer a la Jefatura de esta Capital un despacho anunciando la captura de Russín. Dice así:

"Tengo el agrado de hacer saber a V. S. que en la madrugada de hoy, en la colonia Santa Elena, distrito de Moisés Ville, de este departamento, detuve a Gregorio Russín, quien con el nombre de Julio Liberson trabajaba en las faenas agrícolas de la casa del colono Miguel Bijmann. Identificado en nuestra oficina dactiloscópica, resultó ser el mismo y manifiesta su participación en el crimen de Médanos, de que fué víctima la familia Galíndez. El dato fué proporcionado por D. Vicente Mennelli, ex empleado de esta Jefatura quien cooperó con el subscripto en la captura. El lunes 16 sadré de ésta conduciendo a Russín con destino a La Plata, acompañado del señor Mennelli. Agradeceré transmita estos datos a la familia Galíndez."

Atendiendo esta indicación, la Policía dió traslado de la noticia a los hijos del Sr. Galíndez.

La Jefatura de La Plata transmitió la noticia al juez

La Plata, 14.—La noticia de la captura de Gregorio Russín se recibió en la Jefatura de Policía de La Plata, a las 17.30, mediante un despacho telegráfico urgente enviado por el jefe de Policía de San Cristóbal, D. A. Aicardi.

En ese despacho informó el señor Aicardi que en las horas de la madrugada detuvo a un sujeto que, identificado después, resultó ser Gregorio Russín, señalado como uno de los autores del crimen de Médanos. Dicho individuo trabajaba en la colonia Santa Elena, ubicada en el distrito de Moisés Ville, y usaba el nombre supuesto de Julio Liberson.

Russín será traído al Departamento de Policía de esta ciudad el lunes por el Sr. Aicardi, a quien acompañará el vecino D. Vicente Mennelli, el que, según la información recibida, facilitó a la policía la busca del individuo y cooperó en la captura del mismo.

El jefe de Policía de la Provincia se dirigió en seguida al juez del Crimen de Bahía Blanca, Dr. Cañás, que entiende en la causa respectiva, transcribiéndole el telegrama mencionado. Al mismo tiempo contestó al Sr. Aicardi, agradeciendo la importante colaboración prestada en esta oportunidad.

EN UNA LOCOMOTORA OCURRIO AYER UN HECHO SANGRIENTO

Después de una discusión, el fogonero hirió de una puñalada al maquinista

Por las vías del Ferrocarril Central Buenos Aires y con destino a la estación Alfanar circulaba ayer, alrededor de las 7.30, la locomotora No. 2322, que debía ser dejada en un galpón. La máquina estaba a cargo de José Rochi, italiano, de 39 años de edad, casado, domiciliado Añasco 2572, y que desde hace tiempo desempeña funciones de maquinista, y del fogonero Alfredo Patrone, de igual nacionalidad, edad y estado civil, domiciliado en Santos Lugares.

Según se ha podido establecer por diversas declaraciones, Patrone no gozaba de buen concepto entre sus camaradas, y se debía ello a que hacé algún tiempo no había querido hacer causa común con ellos en algunas dificultades surgidas con la empresa. Los maquinistas oponían reparos para salir con Patrone en la máquina, y era común que se suscitaran por ello fuertes altercados.

Ayer se les encomendó a Rochi y Patrone para que tripulando la locomotora indicada se trasladaran a Alianza. Puesta en marcha la máquina, no ocurrió en el trayecto hasta la estación Chacarita Oeste nada anormal. Poco después de haber transpuesto el paso a nivel de la calle Triunvirato, Rochi debió detener la marcha, pues las señales estaban bajas. Allí se produjo entre los dos hombres un cambio de palabras por haber respondido el maquinista despectivamente una pregunta de su segundo. Fuera de sí, Patrone tomó un cuchillo y se abalanzó sobre Rochi, infiriéndole una puñalada en el costado derecho. El herido abandonó rápidamente la locomotora y echó a correr, seguido por el agresor, quien, a los pocos metros, le dió alcance, entablando con la víctima recia lucha. Ambos rodaron por el suelo y gracias a la oportuna intervención de un señalero y de algunos particulares, se evitó que Patrone ultimara a Rochi.

El herido fué conducido detenido a la comisaría 29a., y la víctima trasladada para su curación al Hospital Alvear, En la mencionada seccional se inició el sumario de estilo y se dió cuenta del hecho al juez federal doctor Jantus.

EL PROCESO DE V. LOPEZ

La primera audiencia se realizará el miércoles

Fué ayer un día de descanso para el Juzgado del Crimen del Dr. Facio, que en la última semana ha tenido laboriosa ocupación, con motivo de las diversas diligencias realizadas en el proceso de Vicente López.

Anteayer, terminada la exposición que efectuó la testigo Isolina Gómez, quien hizo declaraciones tendientes a desvirtuar las acusaciones que se hacen a José Llacoy, y siendo aproximadamente las 19, el Dr. Facio resolvió levantar la sesión y señalar el miércoles próximo, a las 14, para su prosecución, habiéndose dado desde luego preferencia a varios ofrecimientos de testigos que tienen deseos de aportar detalles que creen que son de interés.

UN PASAJERO DE UN TRANVIA SUFRIO UN PERCANCE FATAL

Otros accidentes de tráfico

En la calle Alvarez Thomas frente al número 807, ocurrió un accidente que tuvo fatales consecuencias para Antonio Palmieri, quien llegó hasta allí en un tranvía.

Palmieri descendió por la plataforma trasera del coche motor y al apoyarse en el refugio tropezó y rodó por el suelo, siendo apretado por las ruedas del coche acoplado, que le causaron heridas en ambas piernas. La víctima perdió el conocimiento y fué trasladada sin tardanza al Hospital Alvear, donde, a pesar de los cuidados que se le prodigaron, falleció horas más tarde.

—Un automóvil que luego desapareció, atropelló en la esquina de Río de Janeiro y Rawson a Antonio Fazzares, ocasionándole heridas de consideración, de las que se asiste en el Hospital Durand.

—Frente al número 2281 de la calle Santa Fe, un automóvil particular que guiaba Ramón Lodeiro Cerviño arrolló a Vicente Pasarini, produciéndole heridas de las que se asiste en el Hospital Juan A. Fernández.

—Frente al número 1650 de la calle Pueyrredón ocurrió un accidente que tuvo graves consecuencias para Pedro Carreiro, argentino, de 17 años de edad, quien fué arrollado por un automóvil que marchaba a gran velocidad y consiguió desaparecer. La víctima fué internada en el Hospital Juan A. Fernández, con intervención de las autoridades de la comisaría 19a.

—A causa de una mala maniobra, en la esquina de Carlos Calvo y Sarandí se produjo una colisión entre un tranvía a cargo del motorista Juan Gallone y otro que no detuvo la marcha, recibiendo aquél un golpe que le hizo perder el conocimiento, siendo transportado para su curación al Hospital Rawson.

UN ANCIANO SUFRIO UNA CAIDA FATAL

En su domicilio, Suárez 534, Lorenzo Barletta, italiano, de 73 años de edad, al subir por una escalera que conduce a la habitación que ocupaba, perdió el equilibrio y se cayó desde una altura de dos metros al patio de la finca.

A consecuencia del golpe recibido el anciano sufrió la fractura de la base del cráneo, siendo conducido a Hospital Argerich donde, momentos después dejó de existir. La comisaría 24a. tomó la correspondiente intervención, habiendo comprobado el accidente.

EN UN PARAJE CENTRAL ATACARON A UN HOMBRE

A pesar de las reservas policiales exigidas por el juez de Instrucción de la zona, hemos podido saber que anoche, en la esquina de las calles Moreno y Sarandí, aproximadamente a las 22, se produjo un hecho sangriento del que resultó víctima José Rajoan (hijo), argentino, de 21 años de edad, soltero, domiciliado Moreno 2115. Rajoan transitaba por ese lugar, cuando le salieron al paso cuatro sujetos, uno de los cuales lo insultó y atacó a puñetazos después, y al mismo tiempo que otros dos lo tomaban fuertemente de los brazos, el cuarto individuo le causó un herida cortante en el rostro.

Inmediatamente de cometido el hecho los autores se dieron a la fuga, consiguiendo desaparecer.

SUSCITOSE UN INCIDENTE ENTRE CUATRO SOCIOS

Entre Luis Caputo, Victorio Rispoli, Ernesto Maschicelli y Antonio Novo, que tienen constituída una sociedad para la explotación de automóviles de alquiler, existen desde hace algún tiempo serias desavenencias que han dado origen a diversos incidentes.

Ayer los cuatro socios se encontraron en la esquina de Bordo y Humberto I, y después de discutir sobre algunos asuntos de su interés, como no consiguieran ponerse de acuerdo se cruzaron frases insultantes, y, Caputo, exasperado, hizo dos disparos de revólver contra sus socios, sin herir a ninguno de ellos.

Al oír las detonaciones acudió el agente que se encontraba de servicio en dicha esquina, el que procedió a la detención de Caputo, secuestrándole el arma utilizada. Del hecho se dió cuenta al juez de Instrucción doctor Lamarque.

HA SIDO DENUNCIADO UN SALTEAMIENTO Y ROBO

Las autoridades de la comisaría 23a. se hallan trabajando a fin de esclarecer una denuncia de salteamiento y robo formulada por el vecino de esa sección, Angel Delsardo, italiano, de 45 años de edad, casado, domiciliado Almeida 2229.

Según manifestó el damnificado, se dirigía a su domicilio aproximadamente a las 20, cuando al llegar a la esquina de Paraguay y Thames le fué interceptado el paso por dos desconocidos que le amenazaron con sus revólveres, exigiéndole la entrega del dinero que llevara.

Ante la actitud decidida de los malhechores Delsardo se intimidó y entregó a aquéllos una cartera que contenía la suma de 150 pesos, dinero del que se apoderaron los asaltantes, devolviéndole la cartera, y después de renovarle sus amenazas de muerte en el caso de que diera voces en demanda de auxilio, se dieron a la fuga.

La citada sección de policía, que inició el correspondiente sumario, dió cuenta del hecho al juez de Instrucción Dr. Domínguez, y practica averiguaciones tendientes a individualizar a los autores.

DENUNCIA POR DEFRAUDACION

Concurrió ayer a la División de Investigaciones D. Francisco Brydon, gerente de la Sociedad Sudamericana de Venta de Taxímetros Amarillos S. A., con sede en el número 567 de la Diagonal Roque Sáenz Peña, para denunciar una defraudación de que había sido víctima esa sociedad.

Según expresó el nombrado a los pesquisantes que lo escucharon, la casa que representa había entregado en calidad de prenda agraria, a una persona que inspiraba absoluta confianza, tres chassis de automóvil de un valor total de 14.375 pesos. Pasado un tiempo, la sociedad pudo establecer que la persona a quien se entregaron los chassis había desaparecido.

La policía realiza diligencias para dar con su paradero y dió cuenta del hecho al juez de Instrucción en turno, Dr. Irigoyen.

Realizóse la entrega de una casa a la viuda e hijas de un ex agente de policía

Con asistencia de numeroso público se realizó ayer la entrega de la casa que, por subscripción entre el personal de policía y del aporte de la Asociación Pro Hogar Policial de la Sección 7a., fué adquirida para ser donada a la viuda e hijas del ex agente de la comisaría 7a. Víctor M. Córdoba, muerto en cumplimiento de su deber.

El acto se realizó en la casa comprada con ese objeto, que se halla situada en la calle Calderón 938, y en la que hizo entrega a la viuda del nombrado ex agente el comisario Julio Alzogaray, en nombre de la Jefatura. La escritura fué otorgada por el escribano Mario Negri, quien hizo donación de sus honorarios y del importe de los derechos abonados.

AUMENTO DE SUELDOS EN EL EJERCITO Y ARMADA

El Poder Ejecutivo lo ha propuesto al Congreso, mediante un proyecto de ley

El Poder Ejecutivo ha enviado al Congreso, por medio del Ministerio de Guerra, un proyecto de ley, por el cual se aumenta los sueldos de los jefes, oficiales, clases y soldados del Ejército y Armada.

En el mensaje con que se acompaña el proyecto se expresa en síntesis que el sueldo que percibe el personal militar es exiguo en relación con las necesidades de la vida.

La parte dispositiva del proyecto fija los haberes del personal de las instituciones armadas en la siguiente forma:

Teniente general o almirante 2200 pesos; general de división o vicealmirante 1900, general de brigada o contraalmirante 1600, coronel o capitán de navío 1350, teniente coronel o capitán de fragata 1100, mayor o teniente de navío 850, capitán o teniente de fragata 650, teniente primero o alférez de navío 500, teniente o alférez de fragata 400, subteniente o guardiamarina 310.

Sargento ayudante 300 pesos, sargento primero 260, sargento 210, cabo primero 180, cabo 150, cornetas y tambores 90, aspirante a suboficial 60, voluntario de gendarmería 90, artesanos 20, aprendices motoristas y radiotelegrafistas 50, exploradores buzos 160, aprendices mecánicos (alumnos de primero, segundo y tercer años) 10, aprendices mecánicos (alumnos de cuarto y quinto años) 20, aspirantes a maestros de gimnasia y esgrima 50, conscriptos 15.

Suboficial principal de la Armada 470 pesos; suboficial primero 390, suboficial segundo 320, cabo principal 240, cabo primero 200, cabo segundo 160, marinero 110, aprendices mecánicos (alumnos de primero, segundo años) 5, aprendices mecánicos (alumnos de tercero y cuarto años) 10, aprendices mecánicos (alumnos de quinto año) 50, aprendices marineros, artilleros, torpedistas, señaleros, aviadores, radiotelegrafistas, maquinistas, electricistas, furrieles y músicos 20, aprendices Escuela Preparatoria 5, conscriptos 20.

Las escalas del proyecto de ley comprenden al personal de todas las categorías del Ejército y la Armada, y de los distintos cuerpos auxiliares, asimilados y equiparados.

También se determina que hasta que el aumento se incluya en la ley general de Presupuesto sea cubierto de rentas generales.

INSTITUCIONES CIENTIFICAS Y CULTURALES

En La Peña

El público de la agrupación de gente de artes y letras, La Peña, agasajó anoche a una joven pianista argentina, la Srta. Delia Martinicorena, cuyas condiciones de intérprete pudo valorar en el desarrollo de un interesante programa.

En "El tamboril", de Rameau: "Escocesas", "Nocturno" e "Impromptu", de Chopin, la novel artista supo poner de relieve excelentes cualidades de técnica y musicalidad, que culminaron en la interpretación de la "Muerte de amor", de Isolda, vertida con una comprensión digna de elogio.

La Srta. Martinicorena completó su programa con "El rancho abandonado", de Williams, vertido con la finidez y poesía que esa composición demanda; "Danza de Olaf", de Pick-Manglagalli, cuya ejecución le valió un nuevo éxito, que hubo de reeditar en la "Rapsodia No. 12", de Liszt.

La Srta. Wally Zenner recitó, entre ambas partes del programa musical, "Consejos a mi rival", de Fidela Solari; "Prendiditos de la mano", de Miguel A. Camino; "Tú me quieres blanca", de Alfonsina Storni; "La pandereta", de Pedro Mata, y "La cabalgata", de Sofía Espíndola.

Coincidente con la fiesta de anoche se inauguró en La Peña una exposición del pintor Manuel Ortega, que reune las siguientes telas: "Estación colonial", "Rancho en Río Blanco", "Rincón serrano", "Cercanías de Salta", "Quebrada del Toro" y "Río Arias", motivos de Salta; "Calle de Tilcara" y "Paisaje de "Tilcara", motivos de Jujuy, y "Otoño".

La exposición de tejidos y objetos chiquitas, organizada por la Srta. Nelly Merino Carballo, se cerrará hoy, siendo libre la entrada, igual que para la anterior.

El proyecto relativo al ensanche de la calle Lima

Se propone llevarlo a la práctica el intendente municipal

El Dr. Casco está empeñado en llevar a la zona sur el inmediato progreso edilicio que reclama, aprovechando al efecto las ordenanzas ya sancionadas y siempre que lo permitan los recursos con que cuenta la Municipalidad.

Se propone el referido funcionario, según nos lo informé ayer, llevar adelante el proyecto por el cual se dispone el ensanche de la calle Lima, desde Independencia hasta la estación Constitución. Para ello sería necesario adquirir las propiedades existentes en la terminación de la calle nombrada, con lo cual se permitiría el ensanche hasta cincuenta metros. Esta obra se iría completando con la continuación de la Diagonal Presidente General Julio A. Roca, prolongación que se haría primero hasta Independencia y más tarde hasta terminar en el Arsenal de Guerra, cuyos terrenos deberán pasar con el tiempo a poder de la Municipalidad.

Los estudios complementarios sobre el ensanche de la calle Lima han sido encomendados al Departamento de Obras Públicas.

CENTROS SOCIALES

SOCIEDAD LAGO DI COMO

Efectuará una representación teatral y baile

Hoy, a las 21, la Sociedad Lago di Como efectuará en su sede social, Cangallo 1755, la 299ª representación teatral, en la que intervendrá el conjunto artístico de aficionados de la misma.

En esta oportunidad se pondrá en escena la comedia en tres actos titulada "Nuestro prójimo", a través de cuya interpretación será dable apreciar, una vez más, la excelencia del citado conjunto, que viene destacándose por su correcta labor escénica. Finalizada la parte artística del programa habrá un baile familiar, con un variado repertorio, a cargo del conjunto orquestal de la institución, que dirige D. Miguel Gianneo.

Por los prestigios de la entidad y el entusiasmo que provocan estos actos entre sus asociados, puede anticiparse que el mismo alcanzará el lucimiento habitual, tan característico en las veladas que ella auspicia.

CENTRO MONTAÑES

Una expresión de su labor cultural

La dirección de LA NACION ha recibido una nota del Centro Montañés, concebida en los siguientes términos:

"La Comisión Directiva de este centro, se complace en hacer llegar a esa redacción su más rendida gratitud por el interés que ese importante diario presta a nuestra institución.

"Convencidos de que LA NACION desempeña una alta y eficaz misión social, no dudamos que hemos de seguir mereciendo su atención, puesto que este Centro Montañés representa nobles ideales de cultura.

"Fundado hace cuatro años por un grupo de españoles oriundos de la Provincia de Santander (España), entre los que figuraban hombres de característico relieve mental, como el Dr. Avelino Gutiérrez, cuenta hoy con prestigios bien conquistados. Su fondo pro Becas Menéndez Pelayo, asciende ya a la suma de 45.000 pesos, importe independiente del capital social. Esas becas, que empezarán a otorgarse en el próximo año, son exclusivamente para altas investigaciones científicas. A ellas podrán aspirar sólo los montañeses o argentinos hijo de montañeses".

FIESTAS PARA HOY

Esta tarde realizarán fiestas las siguientes instituciones:

Universidad Popular Bartolomé Mitre, té y danza, en los salones del Círculo Italiano, Corrientes 642.

Centro Burgalés, baile, en el salón Cangallo 1362.

Club Social Eslava, baile, en los salones Florida 146.

Círculo Buenos Aires, baile, en el salón Rodríguez Peña 361.

Club Social Cabildo, reunión familiar y baile, en su sede social, Soler 5949.

Club Social Juventud, baile, en el salón Humberto I 1462.

La Rusticana Primitiva, baile, en el salón Sarmiento 1374.

Círculo Social Bristol, baile, en el salón Rodríguez Peña 254.

Círculo Social Mus, baile, en el local Santiago del Estero 1243.

Centro Social Nueva Chicago, té y baile, en su sede, Tellier 2819.

Club Americano, baile, en el salón Boulogne-sur-Mer 730.

Club General Arenales, baile, en su local, Lacar 3165.

Club Social C. Z., baile, en el salón Sáenz Peña 242.

Club Sarmiento, baile, en el local Tacuarí 253.

Centro Recreativo Villa del Parque, baile, en el salón General Paz 1760.

Club Tais Dancing, baile, en el local Sarmiento 2418.

Asociación Juventud de Chantada, romerías españolas, en el local del Pabellón de las Rosas, Avenida Alvear y Bustamante.

Centro Recreativo Buenos Aires, baile, en el salón Paraná 555.

Círculo Social Estudiantina, baile, en el salón Tucumán 1467.

Club Social Chárleston, baile, en el salón Venezuela 3989.

—Esta noche se efectuarán las siguientes reuniones:

Sociedad Lago di Como, 299a. representación teatral y baile, en sus salones sociales de la calle Cangallo 1756.

Xinglar Club, baile, en el salón Rodríguez Peña 361.

Club Social C. Z., baile, en el salón Sáenz Peña 242.

Centro Recreativo Buenos Aires, baile, en el local Paraná 555.

Club Sarmiento, baile, en el salón Tacuarí 253.

Club Hispano-Italo-Argentino, baile, en el salón Tucumán 1471.

Círculo Social Excelsior, baile, en el salón Sarmiento 1374.

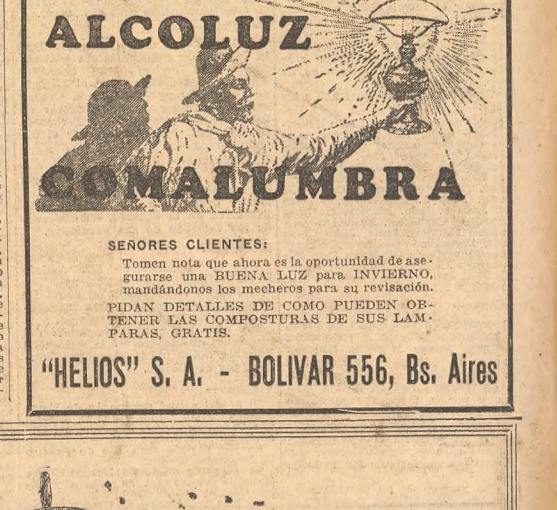

SEÑORES CLIENTES:

Tomen nota que ahora es la oportunidad de asegurarse una BUENA LUZ para INVIERNO, mandándonos los mecheros para su revisación.

PIDAN DETALLES DE COMO PUEDEN OBTENER LAS COMPOSTURAS DE SUS LAMPARAS, GRATIS.

"HELIOS" S. A. - BOLIVAR 556, Bs. Aires

TALLER DE GRABADOS SELLOS DE GOMA CASA A. N. BARÉS U.T. 38 Mayo 6726 730 Bmé MITRE - Bs. As.

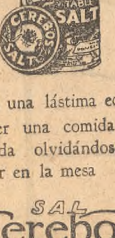

Sería una lástima echar a perder una comida bien servida olvidándose de poner en la mesa

SAL Cerebos

LOS PEQUEÑOS MALES DIGESTIVOS

de hoy pueden transformarse en las enfermedades graves de mañana. Teniendo en cuenta lo antedicho, al sentir el menor síntoma de dolores en el estómago debería Vd. tomar media cucharadita de las de café de Magnesia Bisurada en un poco de agua después de cada comida. Las acedías, flatulencias, eructos ácidos, vómitos, etc., etc., son afecciones que no deben olvidarse y exigen cuidado inmediato. La Magnesia Bisurada es sumamente fácil de tomar. Su empleo neutraliza con gran rapidez el exceso de acidez que casi siempre es la causa de los males digestivos y un tratamiento de poca duración será más que suficiente para curar todas sus enfermedades estomacales. La Magnesia Bisurada se halla de venta en todas las farmacias. Los médicos recomiendan la magnesia Bisurada.

— AVISO —

Obras Sanitarias de la Nación

Se hace saber a los propietarios y administradores de propiedades que hayan recibido la liquidación de la deuda por servicios sanitarios de las propiedades que oportunamente indicaron, que si no abonan los respectivos importes dentro del plazo que se les fija en el **ULTIMO AVISO** que se les ha enviado, se gestionará el cobro de la deuda de cada finca por la vía judicial, con el recargo del 20 o|o que establece el Decreto del Poder Ejecutivo de fecha 15 de Mayo de 1925

EL SECRETARIO

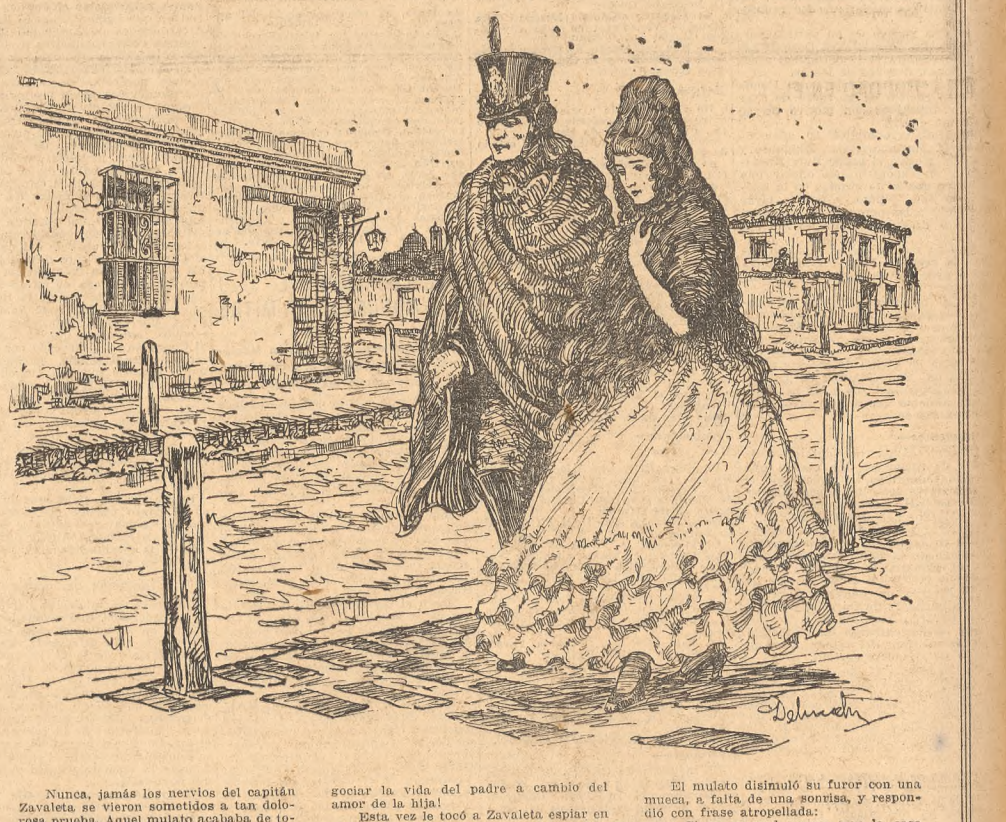

Nunca, jamás los nervios del capitán Zavaleta se vieron sometidos a tan dolorosa prueba. Aquel mulato acababa de tomar en sus labios impuros el dulce nombre de su amada, injuriándola, y permanecía espiando el gesto en que él se traicionaría a sí mismo y se perdería sin remedio.

Si en vez del criado hubiera sido el amo, ciertamente no habría logrado vencer el terrible impulso de castigar a bofetadas aquella torpeza. Mas no quiso rebajarse a un pugilato con tan villano provocador, ni menos servir sus planes siniestros. Realizó un esfuerzo dolorosísimo y tuvo suficiente dominio de sus nervios para arrojarle como un lanzazo estas palabras:

—Seguramente ignora tu amo esa noticia; de otro modo, ya estaría viajando para esos lugares.

—¿Qué lo llevaría, si place a su merced decírmelo?

—¡La ilusión de ver una vez más a tan hermosa mujer y la esperanza de negociar la vida del padre a cambio del amor de la hija!

Esta vez le tocó a Zavaleta espiar en el rostro del mulato el efecto de sus palabras. La piel de Chagas se tornó color de ciruela, tan fiera ola de rabia se agolpó en sus arterias palpitantes. Solamente **el oficial que acompañó a Myriam hasta la ballenera, la mañana de la fuga**, podía conocer el negocio infame que ese día propuso Monteagudo a la hija desolada de Altolaguirre; pero la alusión de Zavaleta a aquel episodio, que implicaba la confesión **de que él era el oficial del capote azul**, no podía ser denunciada ni por Chagas ni menos por Monteagudo, sin perderse a sí mismos delante de los patriotas.

Chagas no atinó con una respuesta y dió tiempo al capitán para asestarle el segundo lanzazo, que le mostró la fuerza de su posición:

—Necio de ti, que ignoras que un hombre desdeñado fieramente por una mujer es capaz de vender a la patria para comprar su favor.

El mulato disimuló su furor con una mueca, a falta de una sonrisa, y respondió con frase atropellada:

—Si su merced pasara por la casa de mi señor, hallaría en su huerta dos caballos ensillados, prontos a partir con mi señor y conmigo para San Pedro. No tase en mucho la cabeza del godo Altolaguirre, ni el amor de su hija, porque si mi señor se pone en campaña, antes de ocho días nada de eso valdrá un maravedí.

Hizo un profundo saludo y se alejó por una calleja que descendía a la ciudad, entre dos cercos de tunales.

Zavaleta repitió mentalmente las últimas palabras del mulato. La satisfacción de haber averiguado tan importante novedad, como era la partida de Monteagudo y de su acólito para San Pedro, no amenguaba la desesperación que se apoderó de él viendo a sus enemigos sobre la verdadera pista de los prófugos, y a Myriam en peligro de ser sometida a tremendos vejámenes, sin que él pudiera volar a socorrerla.

LO QUE ANTECEDE ES UN FRAGMENTO DE

TIERRA DE JAGUARES

NUEVA NOVELA DE GUSTAVO MARTINEZ ZUVIRIA (HUGO WAST) QUE CONSTITUIRA EL PROXIMO FOLLETIN DE

LA NACION

Se realizó anoche la manifestación de los radicales personalistas para protestar contra el proyecto de intervención a la Provincia de Buenos Aires

En el Museo Mitre, en la sesión de la Junta de Historia y Numismática, el Dr. Ricardo Levene disertó sobre "Los orígenes de la historia argentina"

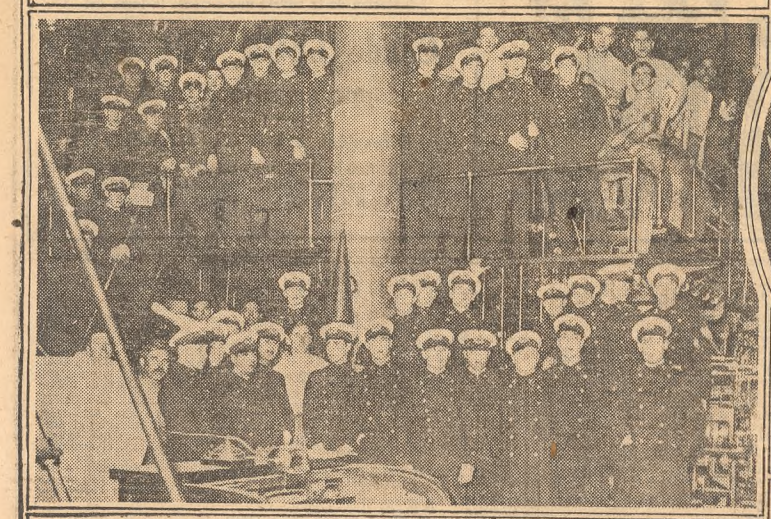

Los aspirantes de la fragata Sarmiento visitaron ayer LA NACION. En el departamento de máquinas

Fué entregada ayer oficialmente la casa donada por subscripción de los vecinos de la sección 7a. a la viuda del agente Córdoba, muerto en cumplimiento de su deber

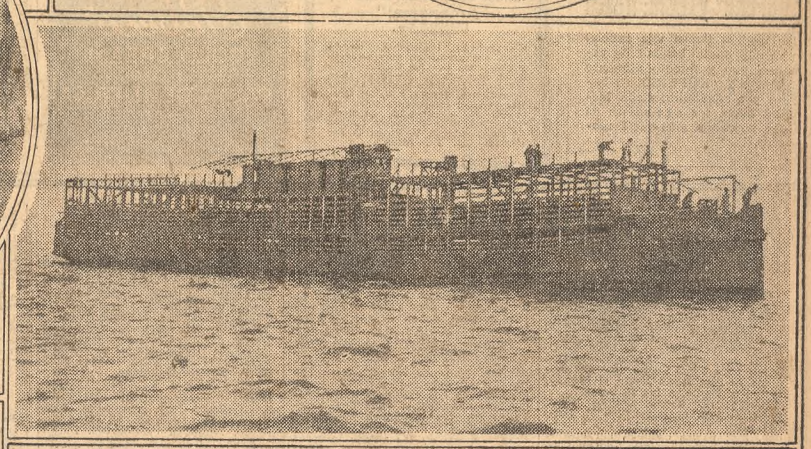

La lancha-corral Río Iguazú, que se fué a pique frente al puerto de Concordia

LA ACTIVIDAD EN EL PALOMAR ES INTENSA

La escuadrilla de exploración cumplió ayer un interesante tema

Aun cuando todavía no han comenzado los vuelos de instrucción de la Escuela de Aviación Militar, cuyos cursos se iniciarán dentro de breves días, en el aeródromo de El Palomar se desarrolla actualmente una actividad intensa.

La partida del piloto uruguayo, teniente coronel Berisso, y la de la escuadrilla tucumana, atrajeron ayer al referido campo de aviación a un grupo de espectadores que tuvieron oportunidad de observar trabajos realmente interesantes y apreciar la importancia de la labor que se realiza allí diariamente.

En la pista se hallaban alineadas desde temprano numerosas máquinas cuyos motores funcionaron incesantemente durante varias horas, en que los pilotos del grupo número 1 de observación y los instructores de la escuela las utilizaron en la realización de numerosos vuelos en que se alternaron las pruebas de acrobacia con las prácticas de navegación y de radiocomunicaciones.

Uno de los temas más interesantes fué el cumplido por la escuadrilla de exploración, formada por cinco aparatos Breguet XIX de 450 HP., que evolucionaron sobre el campo al mando del jefe de la misma, teniente Ernesto Nazarre, manteniéndose en comunicación radiotelegráfica, los máximos entre sí y con la estación del aeródromo.

El jefe de pilotos de la escuela, teniente primero, Raúl Solá, y el instructor de la misma, teniente Víctor Vergani, efectuaron, por su parte sendas demostraciones de acrobacia en aviones de caza Dewoitine, de 450 HP., en los que ejecutaron todas las clases de maniobras con singular maestría.

El teniente Solá efectuó asimismo algunos vuelos en el avión liviano Moth, y ensayó, realizando maniobras de acrobacia, cuatro aparatos Avro con motor Le Rhone de 110 HP. que acaban de ser construídos en los talleres de El Palomar, y que fueron entregados el día anterior por el jefe de mecánicos, D. Felipe Beltrame.

REGRESO A MONTEVIDEO EL COMANDANTE BERISSO

Efectuó un vuelo con un oficial y un mecánico

El teniente coronel Cesáreo Berisso, que llegó el viernes a El Palomar piloteando un avión Breguet 14 de 300 HP., emprendió ayer a las 9, vuelo de regreso a Montevideo, llevando como pasajeros al teniente Francisco Herrera y al mecánico J. Botti, que le acompañaron también en el vuelo de venida.

El conocido piloto uruguayo, que hizo el viaje con el propósito de estudiar la organización y el funcionamiento del gabinete psicofisiológico de nuestro aeródromo militar, cuyos métodos piensa implantar en el gabinete de la Escuela de Aviación de Paso Mendoza, cuya dirección ejerce, realizará un nuevo vuelo hasta El Palomar en la semana entrante.

Los aviadores uruguayos fueron despedidos al partir por el director de Aeronáutica, coronel Casarelli; el jefe del grupo número 1 de observación, mayor Antonio Parodi y otros jefes y oficiales del aeródromo.

EL VUELO DE LOS AVIADORES TUCUMANOS

La escuadrilla partió de El Palomar ayer a las 9.30

Ayer a las 9.30 emprendió el vuelo de regreso a su base, en el aeródromo militar de El Palomar, la escuadrilla tucumana que realiza el raid interprovincial, formada, como es sabido, por tres biplanos Curtiss Oriole de 160 HP. y cuyo viaje fué iniciado el 7 del mes en curso en el aeródromo Benjamín Matienzo perteneciente al Aero Club Tucumán.

A la hora indicada, tras breves preparativos, pues todo había quedado listo para la partida desde la noche anterior, los aviones Tucumán, Juramento y La Madrid que componen la flotilla, decollaron simultáneamente después de una corta corrida, y se elevaron en correcta formación. Poco a poco las máquinas fueron ganando altura y cuando se hallaban a unos 200 metros, efectuaron un viraje para describir un amplio círculo sobre el aeródromo, tomando luego decididamente rumbo a Rosario.

Los pilotos tucumanos fueron objeto de una afectuosa despedida por parte de sus colegas militares y los jefes del aeródromo.

Forman las tripulaciones de los aviones los siguientes pilotos: del Tucumán No. 7, sargento Salvador Gaudioso Molina, instructor del aeródromo Benjamín Matienzo, y Eduardo Bernasconi; del Juramento No. 6, Próspero Palazzo y Bernardo Fourcans, y del La Madrid No. 3, Ernesto Nougués y Aurelio Schwarz, mecánico del aeródromo Benjamín Matienzo.

En Castelar será ensayado un aeroplano

En el aeródromo del Centro de Aviación Civil, sito en Castelar, serán realizadas las pruebas de ensayo del avión Asturias, de propiedad del piloto asturiano Senén Lorda, que quedó seriamente deteriorado de resultas de un accidente en enero último y que acaba de ser reconstruído. Los recursos necesarios para ello han sido proporcionados por el Centro Asturiano.

EL TERREMOTO DEL 14 DE ABRIL ULTIMO

Un informe del sismólogo del Observatorio de La Plata

El sismólogo del Observatorio Astronómico de La Plata ha redactado un extenso informe sobre el terremoto que abarcó zonas de territorio argentino y chileno el 14 de abril último.

Han servido de base a ese estudio, además de las constancias de los aparatos sismográficos de aquella institución, las facilitadas por el R. P. Descotes, de La Paz.

Las primeras las dimos al día siguiente de registrado el temblor, acerca del cual informamos ampliamente, haciéndonos eco de la opinión de autorizados sismólogos.

El informe que nos ocupa reproduce las cifras relativas a las diversas fases del terremoto y ubica su foco en un lugar situado a más o menos igual distancia de Santiago y Mendoza.

EL ANIVERSARIO DE LA INDEPENDENCIA PARAGUAYA

Telegrama de congratulación del Presidente de la República

Con motivo de celebrarse ayer el 116o. aniversario de la independencia del Paraguay, el Presidente de la República dirigió al jefe de ese Estado un telegrama de congratulación concebido en los siguientes términos:

"En el glorioso aniversario de la independencia del Paraguay, reciba V. E. con mis cordiales felicitaciones, los votos que formulo, en nombre del pueblo y Gobierno argentinos, por el constante engrandecimiento de esa República hermana."

Saludo del ministro de Guerra

Con motivo de la festividad patriótica paraguaya, el ministro de Guerra, general Justo, envió a su colega del Gobierno del país hermano, el despacho que reproducimos a continuación:

"Envíole saludos auspiciosos y votos fraternales por el progreso del Paraguay y de sus instituciones armadas, con motivo del aniversario patrio que hoy celebran, en nombre de nuestro Ejército y en el propio."

Almuerzo en el cañonero Paraná

El ministro en el Paraguay, señor Olivera, comunicó ayer al Departamento de Relaciones Exteriores que mañana ofrecerá un almuerzo en el cañonero Paraná, que se halla en Asunción con motivo del aniversario patrio del país hermano, en honor del Presidente de la República, quien, por su parte, agrega, aceptó la invitación y ha prometido concurrir.

Adhesión del Círculo Militar

Adhiriéndose al aniversario de la independencia del Paraguay el Círculo Militar envió un telegrama al agregado militar argentino en aquel país y ex presidente de la institución, coronel Félix M. Toledo, para que felicitara en nombre de la institución a los camaradas del Ejército paraguayo.

También se ha dispuesto remitir en breve al Uruguay y al Paraguay algunos elementos, con motivo de haberse anunciado para el 25 de Mayo próximo, el bautizo con el nombre de República Argentina, de una de las escuelas fiscales de ambas Naciones.

El asunto de los subterráneos

Recopilación de antecedentes de algunas propuestas

El representante de la Compañía de Tranvías Anglo Argentina ha pasado ayer una nota al intendente municipal acompañando un folleto en el que se registran los antecedentes que dicha compañía ha recopilado sobre el proyecto propiciado por Lord Ampthill, y otros.

Dice que el referido proyecto ha creado una expectativa que está causando trastornos de importancia a su representada en la solución del grave problema del tráfico metropolitano.

"En efecto—agrega—la propuesta seria y profundamente estudiada bajo todos sus aspectos, de que es autora la Compañía de Tranvías Anglo Argentina, es dificultada por esa presentación apenas esbozada, y, lo que es de suyo muy grave, sin ninguna capacidad financiera".

PROSECUCION DE OBRAS EN EL NUEVO PUERTO

Ha sido adquirido el plantel de la empresa concesionaria

El Ministerio de Obras Públicas, de acuerdo con los decretos dictados hace algún tiempo referentes a la prosecución de las obras en el Nuevo Puerto de la Capital, continúa activando los trabajos que tienen atinencia con la habilitación de las nuevas dársenas.

En ese sentido y como consecuencia de la rescisión del contrato con la empresa C. H. Walker y Cía. se resolvió adquirir el plantel que aquélla emplea para los trabajos, en la suma de $ 46.772,98 pesos, aprobada en acuerdo de ministros.

Con el fin de establecer el valor aproximado de esos elementos, el Poder Ejecutivo dispuso previamente que una comisión especial estudiase renglón por renglón, sus características, su precio primitivo, su estado actual, su desgaste, etcétera.

EL HOMENAJE A VOLTA

Han quedado concertados los actos de adhesión de la Argentina

El Comité de Homenaje a Alejandro Volta, que preside el ingeniero Sr. Besio Moreno, ha resuelto adherirse al homenaje universal que se prepara en Como, ciudad natal de Volta. A ese efecto donará una estatua del inventor a la Facultad de Ciencias Exactas, Físicas y Naturales de Buenos Aires y un bronce rememorativo a la Escuela Electrotécnica de la Facultad de Ciencias de La Plata, y colocará una placa artística conmemorativa en la calle Volta.

Además de esto se piensa realizar un breve ciclo de conferencia referentes al desarrollo y estado actual de la industria electrotécnica en la Argentina, sobre la evolución de los estudios eléctricos en este país, y publicar dos boletines especiales de la labor de Volta y la rememoración proyectada. También se organizarán una visita y recepción oficial en las usinas de las Compañías Hispano Americana e Italo Argentina de Electricidad y un concurso público para estímulo de la investigación electrotécnica en el país.

La comisión que integran con el Sr. Besio Moreno los Sres. Maveroff, Bugni, Lix Klett, Valdani, Rongé, Chersa, Nurnberg y Jannelle, ha dispuesto, asimismo, acuñar una medalla recordatoria que será ofrecida a un artista argentino; difundir radiotelefónicamente varias conferencias sobre Volta, y donar las obras completas del sabio italiano a las Facultades de Ingeniería del país.

En Concordia se fué a pique la lancha-corral Río Iguazú

En el accidente pereció uno de los tripulantes

En las últimas horas de anteayer se fué a pique, frente al puerto de Concordia, un poco más arriba del muelle, la lancha-corral Río Iguazú.

Dicha embarcación había zarpado de Salto el mismo día, a las 17, conduciendo un cargamento de 800 cabezas de ganado vacuno, con destino a Buenos Aires. Siendo las 19, fondeó en el lugar del accidente con la intención de esperar el nuevo día, para poder así franquear los pasos sin dificultad, dado el estado de bajante del río Uruguay.

La causa del hundimiento se atribuye a una vía de agua abierta por haber rozado con el fondo rocoso del río. La tripulación se salvó, a excepción del tripulante Cosme Vasta, que pereció ahogado y cuyo cadáver fué hallado ayer a las 10.

El ganado estaba consignado a don Juan de Harriet.

Las características de la lancha son las siguientes: eslora 55.60 metros, manga 8.26, puntal 2.20, calado estando vacía la embarcación 4 pies 6 pulgadas, superficie de los corrales 697 metros cuadrados. Pertenece la Río Iguazú a la Compañía Argentina de Navegación Nicolás Mihanovich Limitada. La embarcación había reinciado los viajes el 16 de abril último, después de haber sido revisada y reparada totalmente en los talleres de la misma compañía. Desde esa fecha había hecho al puerto de esta Capital diez viajes.

Por su parte nuestro corresponsal nos envió el siguiente despacho:

CONCORDIA, 14.—Anoche, momentos antes de enfrentar a este puerto la chata Río Iguazú, que conducía 814 novillos, de Salto, R. O., con destino a Zárate, ocurrió un accidente que costó la vida a uno de los tripulantes, Cosme Vasta, argentino, de 17 años, y la pérdida total de la embarcación con su cargamento.

Supónese que por haber pasado un remolcador al costado de la chata el ganado se espantó, arremolinándose sobre estribor y tumbándose la embarcación. El mismo remolcador detuvo la marcha y prestó auxilio a los náufragos, logrando salvar a siete de los ocho tripulantes.

El cadáver de Vasta fué extraído esta mañana del camarote de la tripulación, donde le sorprendió la muerte. La chata pertenecía a la Compañía Mihanovich, cuyo agente local intervino activamente en favor de los náufragos, pues éstos quedaron en lamentables condiciones, habiendo perdido sus ropas y todos los objetos de uso personal. El ganado perdido, que no estaba asegurado, pertenecía a D. Juan A. Harriague, de esa Capital.

Vientos del Sudeste.

En el observatorio meteorológico de LA NACION

En los distintos aparatos de nuestro observatorio meteorológico se registraron anoche, a las 24, las siguientes observaciones:

Presión atmosférica, en milímetros 769: temperatura del aire, en grados centígrados, 12; humedad relativa, saturación igual a 100, 81; dirección del viento, Este; velocidad del mismo, en kilómetros por hora, 16; estado del tiempo, cielo despejado.

Estado general del tiempo en la República

Sinopsis trazada a las 8 de ayer:

El barómetro subió en el Sur del país, debido a un área anticiclónica venida de la región antártica y cuyo centro se halló por la mañana en Chubut, mientras que en el Norte se formó una leve depresión barométrica.

Hubo ligeras lluvias en el Este de Chubut. Reinó tiempo nublado en el Centro y Sur del país y claro o seminublado en las demás partes.

Los vientos fueron variables en general.

La temperatura subió en Buenos Aires y en el centro del país; se mantuvo estacionaria en el Norte y baja en Santa Cruz.

Sinopsis trazada a las 20:

El barómetro subió bruscamente en el Oeste y Sur del país, indicando un centro de alta presión en Río Negro.

Reinó tiempo bueno en general con cielo claro o seminublado.

Soplaron vientos moderados del Este y Sudeste en Buenos Aires y las Provincias centrales y vientos suaves y variables en las demás regiones.

La temperatura experimentó un leve ascenso en el Norte de Buenos Aires y las Provincias del Oeste y Centro, y se mantuvo estacionaria en las Provincias del Norte y en los Territorios del Sur.

Observaciones oficiales

A las 8, a las 14 y a las 20, respectivamente, la Oficina Meteorológica Argentina consignó las siguientes observaciones:

Presión atmosférica en milímetros al nivel del mar y pesantez normal, 768.0, 767.0 y 769.5; temperatura del aire en grados centígrados, 8.8, 21.8 y 12.5; humedad relativa (saturación igual a 100), 78, 45 y 81; nebulosidad en décimos del cielo, 6, 8 y 0; dirección del viento, Noroeste, Sudoeste y Este; velocidad del mismo en kilómetros por hora, 2, 7 y 19; presión máxima de la atmósfera, 769.5 a las 20; presión mínima, 766.5 a las 4; temperatura máxima, 22.4 a las 14.30; temperatura mínima, 5.5 a las 7; temperatura mínima al suelo, 1.4; tiempo que alumbró el sol, 8 horas y 55 minutos.

Probabilidades del estado del tiempo hasta las 20 de hoy

En general, tiempo seminublado con temperatura en descenso.

Provincia de Buenos Aires—Seminublado; temperatura en descenso; viento sudeste.

Pampa Central—Bueno; temperatura en descenso; viento sur.

Santa Fe y Entre y Ríos—Seminublado; poco cambio de temperatura; viento este.

Corrientes, Misiones, Chaco y Formosa—Bueno; temperatura en ascenso; viento este.

Santiago del Estero y Norte de Córdoba—Nublado, con lluvias aisladas; poco cambio de temperatura; vientos variables.

San Juan, Mendoza, San Luis y Sur de Córdoba—Nublado; temperatura en descenso; viento sudeste.

Catamarca y La Rioja—Bueno; poco cambio de temperatura.

Jujuy, Salta y Tucumán—Nublado; poco cambio de temperatura.

Neuquén—Bueno; temperatura en ascenso.

Río Negro y Chubut—Bueno; temperatura en descenso.

Santa Cruz—Bueno; temperatura en ascenso.

La temperatura en el interior

Observaciones durante las 24 horas terminadas ayer a las 8:

Azul: máxima, 20; mínima, 2; Bahía Blanca, 20 y 6; Bariloche, 12 y 2; Catamarca, 23 y 10; Colonia Sarmiento, 17 y 3; Concordia, — y 2; Córdoba, 22 y 9; Corrientes, 24 y 9; Chos Malal, 18 y 3; Dolores, 18 y —; Formosa, 25 y 8; General Acha, 23 y 1; Gualeguay, 19 y 4; Gramini, 21 y 2; Jujuy, 20 y 10; La Rioja, 25 y 9; Mar del Plata, 20 y 7; Mendoza, 21 y 4; Paraná, 21 y 11; Pasos de los Libres, 20 y 3; Patagones, 22 y 11; Río Cuarto, 20 y 2; Rosario, 21 y 8; Salta, 20 y 10; San Juan, 23 y 6; San Luis, 21 y 8; Santiago del Estero, 24 y 11; Tres Arroyos, 18 y 4; Tucumán, 24 y 12; Uruguay (Concepción del), 20 y 4; Vera, 23 y 7; Victorica, 25 y 2.

El sol y la luna

Hoy saldrá el sol a las 6.41 y se pondrá a las 16.59.

Salida de la luna, a las 16.38; puesta, a las 6.19.

Se colocará una placa en el monumento al Gral. Alvear

Ha sido fijado el lugar donde se emplazará

El Presidente de la República, acompañado por el ministro de Guerra, el presidente de la Comisión Nacional del Centenario deItuzaingó y varios miembros de esta última, visitó ayer por la mañana el monumento al general Alvear, en el paseo de la Recoleta, con el objeto de determinar el lugar en que será fijada la placa de bronce mandada fundir por aquella comisión, como un homenaje popular.

La mencionada placa se colocará en el basamento de la estatua del vencedor de aquella acción.

En nuestras páginas de remates de hoy

Hallará Vd. los mejores ofrecimientos de venta.

Terrenos por cuotas mensuales, casas con grandes facilidades de pago, buenas propiedades para renta, etc. Recorra esas páginas y analice las ofertas; seguramente encontrará la que Vd. busca.

EL TIEMPO

Temperatura máxima de ayer, 22.4; mínima, 5.5

Ayer hizo tiempo bueno en general. La temperatura, que fué algo superior a la de los días anteriores, hallándose por consiguiente más o menos normal, llegó a 22.4 grados centígrados a las 14.50, produciéndose de esa hora en adelante un lento descenso, hasta refrescar el ambiente durante la noche.

BARÓMETRO TERMÓMETRO

Las principales observaciones de ayer

Para hoy el pronóstico oficial prevé tiempo seminublado en general con poco cambio de temperatura.

Abrigue *bien* sus niños, *ahora.*

Pullovers para niños, fabricados en Inglaterra, de pura lana. Hay un surtido en colores muy variados. Para 4 años $ **9.50**

Por cada tamaño hay un aumento de 50 ctvos.

Tricotas para niños, de gran abrigo; Cuello doblado. Colores matizados; Fabricación Inglesa. Para 2 años . . . $ **2.80** 50 ctvos. aumento por cada tamaño.

AULD'S
Tienda Inglesa
52 - Maipu - 56
U. T. (38) Mayo 6673 o 6674

Salón de Peinados Harrods

Cortes de melena
A la garçonne, semigarçonne o común
Transformaciones
y postizos de todas clases
Ondulación permanente
Sistema "DORRAH"
No se daña por el agua
Aplicación de tinturas
Masajes faciales
Manicura y pedicuro
PRECIOS MÓDICOS
GABINETES HIGIENICOS
PELUQUERÍA para NIÑOS
Hay sorteos de hermosos juguetes
Segundo piso
Florida, 877

En el Teatro Nuevo se estrenó ayer una opereta cómica de Hennequin e Ivain

La producción ofrecida en la sección vespertina de ayer por la compañía del Teatro Nuevo con el título de "Cartas de mujer", ha sido compuesta por Luis César Amadori e Ivo Pelay, utilizando una pochade del difundido cultor francés de este género, Hennequin, y varias páginas musicales pertenecientes en su mayoría al compositor Mauricio Ivan, que disfruta actualmente una popularidad extraordinaria en la escena de la opereta parisiense.

Esta fusión de elementos ha dado como resultante una pieza animada y de agradables aspectos, en la cual se impone decisivamente la bondad del libreto adaptado, por cuanto en él se hallan presentes la pericia constructiva del autor y los peculiares rasgos de su teatro, ágil y ameno. La fábula de la pochade, en la que se describen las peripecias y complicaciones originadas a una mujer de vida galante, unida a un político senil que ignora su pasado, por la búsqueda de un paquete de cartas comprometedoras para su situación actual y que a la vez implicarían un motivo de escándalo si ellas pasasen a poder de los adversarios de su esposo, que también, pero con fines opuestos, persigue afanosamente su rescate, genera una serie de situaciones cómicas que enmarañan la intriga y cuya conducción hábil y graduada con experto sentido de su eficacia teatral, acredita otra vez la destreza constructiva de Hennequin y el ingenio reconocido para explotar equívocos de aparente futilidad y desarrollar a su alrededor una sucesión de escenas entretenidas y de progresivo interés.

La parte musical, dispuesta para "Cartas de mujer", ha reunido trozos de fácil y ligera línea melódica, entre los cuales se destaca el coro final del primer acto y un dúo del mismo, que se repiten a manera de "left motiv" en el transcurso de la pieza. Otros números bailables y un intermedio integran el conjunto de la colaboración musical, que contribuye a sostener la vivacidad del espectáculo y sirve al propio tiempo para incluir, no sin advertirse su convencionalismo, varios pasajes coreográficos que el cuerpo de segundas tiples de este elenco ejecutó con singular ajuste y disciplina.

En la interpretación de la pieza se distinguió por su acertado desempeño escénico y vocal el actor Vicente Climent, siendo festejada igualmente la intervención de Severo Fernández, que compuso con graciosos perfiles un personaje caricaturesco.

Al finalizar la representación de "Cartas de mujer" el público reiteró sus aplausos a la producción, solicitando la presencia de los autores, que han conseguido en su tarea armonizar con eficiencia los factores constructivos de la opereta estrenada.

Mañana se representará en el Cervantes una obra de Bernard Shaw

La compañía alemana del actor George Urban, que pondrá hoy en escena en sus funciones del Cervantes "Hedda Gabler", de Ibsen, en función vespertina, y "Die vertagte Nacht", en el espectáculo nocturno, anuncia para mañana la primera representación del drama en cuatro actos titulado "Frau Warrens Gewerbe", original del prestigioso dramaturgo inglés Bernard Shaw.

Se anuncian dos estrenos en el Avenida

El conjunto de zarzuela española que actúa en el Teatro Avenida ha iniciado los ensayos de la producción titulada "Flor de Sevilla", que constituirá la próxima novedad de esta sala, anunciándose asimismo en el mismo teatro, para fecha posterior, el estreno de la zarzuela denominada "La severa", cuya parte musical, como la de la obra citada, corresponde al maestro Rafael Millán.

El miércoles se renovará el cartel del Nacional

En la función de esta noche registrará su 50a. representación consecutiva por la compañía del Teatro Nacional, el sainete de Carlos R. de Paoli titulado "Pata de palo", que se mantiene con aceptación en el cartel de esa sala.

El miércoles será renovado el programa con el estreno de la pieza de ambiente catamarqueño titulada "La quita penas", original de Julio Sánchez Gardel.

El miércoles se estrenará en el Teatro Mayo

Ha sido fijado para la función del miércoles próximo en el Teatro Mayo, el estreno de la zarzuela en tres actos, libro de Calonge y Luque, música de los maestros Luna y Moreno Torroba, titulada "La pastorela", la cual figura entre el número de exclusivas concedidas al elenco Casenave-Hernández.

En el Príncipe se dará a conocer una pieza cómica

Al número de novedades que dará a conocer en su temporada del Teatro Príncipe la compañía Serrano-Camiña ha sido incorporada la pieza cómica en un acto original de R. Capdevila, denominada "Un cero a la izquierda".

Será representada una obra de Pirandello en la Comedia

La compañía Franco, que ofrecerá el martes próximo por primera vez en su temporada del Teatro Comedia, la representación de la comedia en tres cuadros, original de Francisco Collazo y Torcuato Insausti, titulada "Mi prima está loca", anuncia como su primera novedad la pieza en tres actos, de Luigi Pirandello, "Ma non è una cosa seria", que ha sido vertida y adaptada por Viergol y Fornac.

Debutará en el Coliseo una compañía lírica italiana

Pasado mañana efectuará su presentación en el Teatro Coliseo, la compañía lírica italiana que dirigen los maestros Edmundo De Vecchi y Emilio Capizzano, la cual se propone desarrollar una temporada en dicha sala, ofreciendo en ella las principales obras de su vasto repertorio.

Figuran en este conjunto, entre otros, los siguientes intérpretes: María Baldini, Emilia Galassi, Alba Di Lorenzo, Emma T. Zinelli, Mercedes Godoy, Romilda Berti, Ema Fantuzzi, Pina Minotti, Dora Boscaín, Franco Corbeta, Arnaldo Matteucci, Carlos Regné, Luigi Roveri, Arrigo Galinti, Darío Zani, Ettore Miravalle, Carlos Melocchi, Augusto Guaschi, Luigi Monti y Humberto Arcelli.

MUSICA

Conciertos Gimpel

El martes, a las 17.30, se presentará en el Odeón el violinista polaco Bronislaw Gimpel, joven artista que ha actuado últimamente con mucho éxito en las una temporada en dicha sala, ofreciendo en ella las principales obras de su vasto repertorio.

Figuran en este conjunto, entre otros, los siguientes intérpretes: María Baldini, Emilia Galassi, Alba Di Lorenzo, Emma T. Zinelli, Mercedes Godoy, Romilda Berti, Ema Fantuzzi, Pina Minotti, Dora Boscaín, Franco Corbeta, Arnaldo Matteucci, Carlos Regné, Luigi Roveri, Arrigo Galinti, Darío Zani, Ettore Miravalle, Carlos Melocchi, Augusto Guaschi, Luigi Monti y Humberto Arcelli.

Pebeco
COLD-CREAM
PARA EL CUTIS.
PASTA DENTIFRICA
PARA LOS DIENTES.
PIDALO EN SU
FARMACIA o PERFUMERIA.

Su Dolor
en el período abundante, desarreglos, inflamaciones, etc. - Se toma.
"Especifico Scheld's"
FRASCO $ 4.—
EN LA FALTA, escasez o atraso del período, se toma el
"Amenorrol"
FRASCO $ 4.—
Comprobado inofensivo, siendo estos dos productos muy eficaces y recetados por los médicos. Pídalos hoy mismo. Venta en toda farmacia. Depósito general C. Pellegrini 644, Scheld y Valle. Gratis: Pida el interesante libro con copias de certificados médicos, que constituyen la mejor prueba de su eficacia, a Y. Valle, C. Pellegrini 644, Bs. Aires.

Cuando los más eminentes pediatras recetan y recomiendan
"KUFEKE" y LECHE fresca
las madres tienen una prueba palpable de la bondad de este antiguo y famoso alimento infantil. Y "KUFEKE" es barato por añadidura. Cada lactada hasta los seis meses de edad no cuesta más que 3 centavos.

ESTRENO HOY NOCHE
EN LOS CINES:
EMPIRE THEATRE
PETIT SPLENDID
MIGNON PALACE
de BELGRANO
ARTISTAS UNIDOS
PRESENTAN A
ROD LA ROQUE en RESURRECCION
con DOLORES DEL RIO
Adaptación de la novela que cimentó la fama del
Conde LEON TOLSTOY
por su hijo YLYA
Dirección: EDWIN CAREWE
ES LA PELICULA QUE HARA VIBRAR TODOS LOS CORAZONES.
DRAMA DE EMOCION DOMINANTE, ESPECTACULAR Y MAGNIFICO.
Exclusividad: ARTISTAS UNIDOS LAVALLE 1206

JABON TINKAL
Suaviza y embellece el cutis

PROGRAMA DE HOY

Teatros

COLON — Concesionario, Octavio Scotto. — Temporada lírica oficial 1927.—Inauguración, lunes 23 de mayo. Fenecido el plazo acordado para la renovación de los abonos a ocho funciones vespertinas, se hace saber a los señores solicitantes de localidades para dicho abono que sus pedidos se reservarán hasta el sábado 14 del corriente, a las 18 horas.

Precios del abono: Palcos bajos y balcón, sin entradas, 400 $; palcos altos y baignoires, sin entradas, 310; palcos cazuela, sin entradas, 250; palcos galería, sin entradas 90; tertulia de platea, con entrada, 84; cazuela mixta, 1ra. fila, con entrada, 50; cazuela mixta, 2a. fila, con entrada, 42; cazuela mixta, 3a. fila, con entrada, 34; tertulia alta, 1ra. fila, con entrada, 42; tertulia alta, 2a. fila, con entrada, 34; tertulia alta, 3ra. fila, con entrada, 30; galería alta, con entrada, 25.—Mayo 10 de 1927.—El concesionario.

CERVANTES—Compañía alemana de comedias Georg Urban.—Hoy, a las 16: Hedda Gabler. Noche, a las 21.15: Die Vertagte Nacht.—Platea, 5 pesos.

—Mañana: Frau Warrens Gewerbe.

CERVANTES — Compañía italiana de comedias Tatiana Pavlova.—Se halla abierto en boletería el abono a 15 funciones nocturnas y 12 matinées.

SAN MARTIN. (El palacio del cine). Esmeralda 255, U. T. 0381 Mayo.—Metro-Goldwyn-Mayer presenta el espectáculo cinematográfico del Capitol Theatre, de Nueva York.—Hoy, a las 17.45, gran función familiar. Programa completo. Platea con entrada, 3 $.—Noche, a las 21.30: La Viuda Alegre (The Merry Widow), adaptación de la célebre opereta de Franz Lehar, con Mae Murray y John Gilbert, una verdadera maravilla cinematográfica. Gran prólogo en escena puesto por el director del Teatro Sarmiento, Sr. Antonio De Bassi.

Mañana: La viuda alegre, Sra. Aída Arce. El príncipe Danilo, Sr. Luis Reboredo. Coro y cuerpo de baile del Teatro Sarmiento. Bailes puestos por el maestro Ramírez. Suntuosa presentación escénica. Música especialmente adaptada y ejecutada por una orquesta de 50 profesores bajo la dirección del maestro E. Magasero.

En el intermedio, concierto sinfónico y gran desfile de modelos presentados por la renombrada casa G. Moussion. Las últimas creaciones de París, vestidos por la Srta. Maruja Muro, del Teatro Sarmiento, y los diez mejores cuerpos esculturales del coro de ese escenario. Gran jardín presentado en el vestíbulo del teatro por la florería de Hintermeyer.—Platea con entrada, 3 $.

Reserve su localidad con anticipación.

NACIONAL—Corrientes 960.—Compañía nacional de sainetes, comedias y dramas. El conjunto artístico más completo del género. 13a. temporada consecutiva de género chico nacional. Director-empresario: P. E. Carcavallo.—Hoy, a las 14.45, matinée familiar: programa eminentemente cómico: Pata de palo, la nueva producción sainetera, pieza de continua hilaridad, cantos cómicos por Olinda Bozán, tangos por L. Lamarque, el fado y otros números de interés. Mayor, entretenida y graciosa comedia; Pata de Palo, la nota cómica más sobresaliente de esta temporada; tres horas de sana alegría, sin ningún recurso de dudosa moralidad. Función completa a precios reducidos: platea con entrada, 2.50 $; palcos bajos y balcón, 2 $; palcos altos, 1; tertulia balcón, 2. A las 18.15: La Sonora. Noche, a las 21 y a las 23.15: Pata de Palo, pintoresco sainete de sana comicidad. A las 22.15: La Proa, pieza cosmopolita y conceptualista.—Platea, 1.20 $ por asiento. (Los domingos no aumentamos el precio de las localidades).

—El miércoles, estreno: La Quita Penas, pieza de ambiente catamarqueño, original de J. Sánchez Gardel.

ODEON—Empresa Alzati y Cía.—Martes 17, a las 17.30, inauguración de la temporada oficial de conciertos. Presentación del notable violinista Bronislaw Gimpel. Platea, 5 $.—Miércoles 18, a las 17.30, primer concierto del célebre pianista Wilhelm Backhaus. Platea, 6 $.

—Está abierta la venta para la temporada de la compañía dramática italiana dirigida por Luigi Pirandello, en la siguiente forma:

A 12 funciones nocturnas (lunes, jueves y sábados): Palcos bajos y balcón avan-scene, sin entrada, 400 $; palcos bajos y balcón, sin entrada, 300; palcos altos, sin entrada, 160; palcos avant-scene, sin entrada, 75; platea y orquesta, sin entrada, 75; platea, 50. A 6 matinées de moda (domingos y feriados): Palcos bajos y balcón avant-scene, sin entrada, 200 $; palcos bajos y balcón, sin entradas, 150; palcos altos, sin entrada, 75; platea y orquesta, con entrada, 37.50; tertulia alta, 1ra. fila, con entrada, 25. Debuto, 15 de junio.

FLORIDA—Galería Güemes.—Compañía de revistas Laurel-Bellini.—Espectáculo no apto para señoritas y menores. — Hoy, a las 16.15, 18.15, 21.15 y 23.15: Postales Prohibidas. A las 17.15 y 22.15: Tus Labios Sensuales.

El estreno de la nueva producción de los autores de la casa consta de un álbum en doce cuadros galantes y picarescos, llenos del espíritu francés y del buen humor criollo, donde predomina por sobre todo la nota regocijante y novedosa. Nuestros espectáculos—como bien lo dice el encabezamiento—no son aptos para familias, pues nuestras revistas están constituídas por una sucesión de pequeñas pochades y vodeviles alternados con las canciones picarescas más en boga y evoluciones coreográficas a cargo de las veinte mujeres más jóvenes de las pasarelas porteñas. No hacemos desfiles de trajes, porque en ellos no podría conseguir la idealidad del auditorio es la única preocupación de los autores.

SARMIENTO Cangallo 1040.—U. T. 38, Mayo 6073.—En esta sala, concurrida por el público más selecto, donde todas las noches se aplaude a los señores solicitantes de localidades para dicho abono que sus pedidos se reservarán hasta el sábado 14 del corriente, a las 18 horas.

Precios del abono: Palcos bajos y balcón, sin entradas, 400 $; palcos altos y baignoires, sin entradas, 310; palcos cazuela, sin entradas, 250; palcos galería, sin entradas 90; tertulia de platea, con entrada, 84; cazuela mixta, 1ra. fila, con entrada, 50; cazuela mixta, 2a. fila, con entrada, 42; cazuela mixta, 3a. fila, con entrada, 34; tertulia alta, 1ra. fila, con entrada, 42; tertulia alta, 2a. fila, con entrada, 34; tertulia alta, 3ra. fila, con entrada, 30; galería alta, con entrada, 25.—Mayo 10 de 1927.—El concesionario.

CERVANTES—

El novio de Rosita

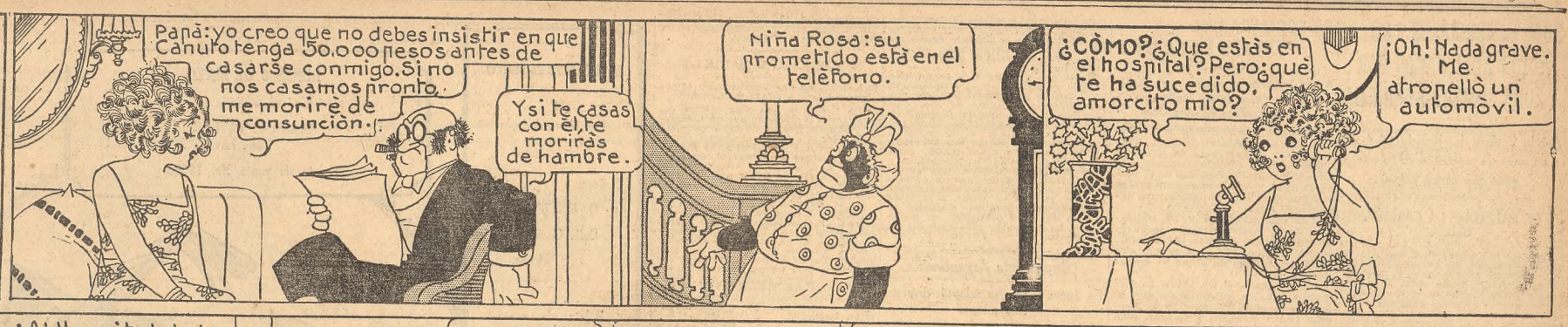

TODOS LOS MEDIOS SON BUENOS. — UN NAUFRAGIO. — VII.

Dibujos de GEO McMANUS

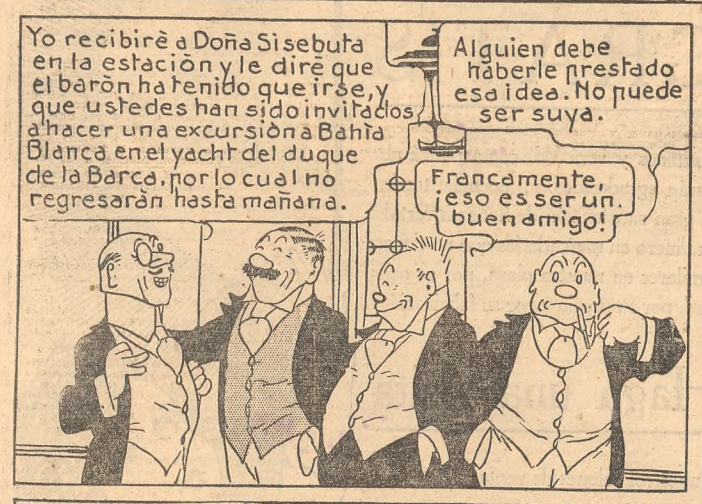

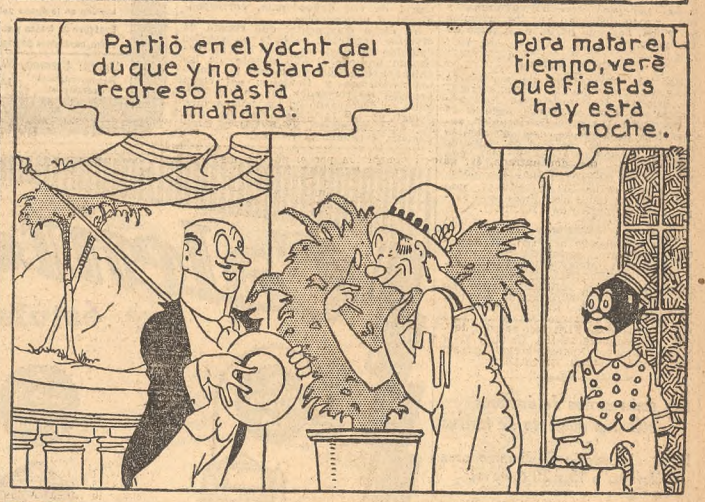

© 1927 BY INT'L FEATURE SERVICE, INC.

SON COMERCIALES LOS ACTOS REALIZADOS POR UNA SOCIEDAD ANONIMA

Así lo declara la Justicia Civil en un caso de repetición de lo pagado por causa ilícita

EL FALLO DE LA CAMARA

Resolvió la Cámara Civil Segunda el juicio que siguen los Sres. O. Bembers y Cía. contra D. Francisco F. Kreymborg, sobre devolución de la suma de 200.000 pesos entregados el demandado y para que se declarase nula una cláusula del convenio celebrado entre las partes, por el que los actores se obligaban a pagar al Sr. Kreymborg la cantidad de 100.000 pesos.

Expresaban los demandantes que, por la confianza que le dispensaban, al demandado le habían ocupado en diversas gestiones comerciales, entre ellas la de secretario cuando concertaron con el Poder Ejecutivo Nacional la operación de traslación del oro existente en las Legaciones. Agregaban que, por la naturaleza de las gestiones realizadas, el demandado tenía conocimiento de los actos privados y secretos de carácter comercial habituales en toda casa de verdadera importancia, siéndole fácil retener documentos o papeles relativos a los negocios en que intervenía, y que esa circunstancia fué utilizada por el Sr. Kreymborg, quien, no obstante haber recibido la retribución de sus servicios, les amenazó con publicar en los diarios de esta Capital todos los antecedentes del asunto que podrían perturbar la opinión pública, asegurando tener en su poder documentos privados que comprometían a las personas que intervinieron en la referida operación. Añadían los actores que la actitud del demandado les había creado una situación de expectativa incómoda, no abrigando ningún temor por las revelaciones que el Sr. Kreymborg anunciaba, por lo que celebraron con éste el convenio que, documentado en escritura pública, pretendían anular, por ser consecuencia de una extorsión.

El demandado opuso la excepción de incompetencia de jurisdicción, alegando que ambas partes eran comerciantes. Los actores sostuvieron, en cambio, que la acción entablada era la de repetición de lo pagado indebidamente por causa ilícita, contraria a la moral y a las buenas costumbres y sujeta, por lo tanto, a la jurisdicción civil.

El juez Dr. Varangot, al resolver la incidencia, declaró que las partes eran comerciantes y que los actos a que se refería el demandado caían también bajo la jurisdicción comercial, y añadió que toda la extrañeza que pudiera causar la cláusula que se pretendía anular del convenio referido y su finalidad, como todo lo que pudiese deducirse de su texto, no lo colocaban sino ante una imputación de extorsión, y no ante la prueba de ese delito, que vendría a fijar su competencia.

Decía también el juez que era de lamentar que casas como la actora, con fama de seriedad reconocida, que ignoraba la existencia de los papeles y documentos con cuya publicidad la amenazaba el demandado, y que en forma alguna la temía, se hubiera sometido a la imposición que, según ella, la llevó a contraer, y contra la cual casi al año reclama justicia. Lo lógico, añadía el juez, hubiera sido someter a los jueces del Crimen el acto delictuoso imputado, que, con la existencia del mismo, dejarían establecida la causa falsa, inmoral y contraria a las leyes y buenas costumbres que anularía la obligación.

En conclusión, el Dr. Varangot hizo lugar a la excepción de incompetencia de jurisdicción opuesta, fallo que ha sido confirmado por la Cámara Civil Segunda, teniendo en cuenta, además, que en el caso se trata de actos realizados por una sociedad anónima y atento a lo dispuesto por los artículos 5o. y 282, segunda parte, del Código de Comercio.

Convocatoria

Solicitó convocatoria de acreedores ante el Juzgado del Dr. Britos, secretaría Jiménez Bustamante, D. José Félix Auger, establecido con negocio de importación de aceites lubrificantes, explotación de maderas, establecimientos ganaderos y una sociedad de venta de nafta denominada Auge y Cía., con escritorios en la calle Florida 524. El balance que acompaña su presentación arroja un activo de 4.690.764.87, que comprende a todos los rubros para responder a un pasivo de 2.169.017.71.

Sucesiones

Ante el Juzgado a cargo del doctor Tezanos Pinto, secretaría Marcó del Pont, fueron iniciados los juicios sucesorios de Felicidad Cabrera, María Magdalena Alais, Micaela Pintos de Raggio, Justina Rodríguez de Alvarez, Modesta Salomón, Ruperta Ibarlucea de Malcarra, Eduardo Malcarra, José Manuel Barreiro, Francisco Bottini, Pedro Fiumedenisse, Juan Raltari, Luis María Freyer Spangenberg, Ignacio Malcarra y Antonio Otero Díaz.

Los empresarios de ómnibus solicitan aumento de tarifas

Piden al Concejo Deliberante sean elevadas a 15 y 20 centavos

La Asociación de Concesionarios y Empresarios de Servicios de Omnibus ha presentado ayer al Concejo Deliberante un memorial para fundar la necesidad del aumento de la tarifa impuesta por la ordenanza del 22 de diciembre de 1925.

Declaran al efecto que la situación de las empresas es prácticamente insostenible, pues éstas se iniciaron sin un plan maduredo y sin la financiación consiguiente.

Actualmente, agrega el memorial, existen en la Capital 57 empresas en actividad, con 500 kilómetros de recorrido y 900 coches en circulación.

Estas empresas consumen, mensualmente, 1.500.000 litros de nafta, 54.000 litros de aceite, 500.000 pesos en neumáticos, 200.000 en reparaciones, y 1.365.000 pesos en sueldos del personal, que comprende a 7000 hombres. Todos estos gastos responden a un capital en giro de 20.000.000 de pesos.

El transporte de pasajeros en un mes ha sido calculado, término medio, en 24.425.000 personas.

Con estas cifras demuestra el memorial el número de intereses comprometidos con la inminente cesación de los servicios, si no se aumenta la tarifa, cuyo monto debe responder al servicio público que satisface.

Agrega más adelante que si algunas compañías pueden sostenerse aún, y no han caído en manos de sus acreedores, es porque no pagan a su personal el salario mínimo, no cumplen la ordenanza sobre el completo y aportan al negocio las ganancias que se obtienen en otros más productivos.

Para demostrar la insuficiencia de las tarifas, presenta el memorial un cálculo sobre el gasto que origina diariamente un ómnibus y su producto.

Los gastos son calculados así: dos conductores, dos guardas, inspectores, contraleces, mecánicos, garage, nafta, aceite, accesorios, neumáticos, depreciación del vehículo, patentes y seguro, gastos varios, administración, 142.10 pesos diarios. Los ingresos por coche se calculan en 140.25, lo cual significa un déficit diario de 1.85 por coche.

Después de formular diversas consideraciones de carácter económico y de referirse a las ventajas de los servicios que prestan al público las empresas de ómnibus, solicitan que las actuales tarifas de 10 y 15 centavos sean elevadas a 15 y 20 centavos, respectivamente.

PARA SUS COMIDAS USE
ACEITE
CONDAL
EL MAS PURO DE OLIVA
FERNANDO SANJURJO
ALSINA 1000

INFORMACION GENERAL

La apertura de la Diagonal Norte

La cuadra de la Diagonal Norte entre Suipacha y Esmeralda, será librada al servicio público el 25 del mes en curso, fecha en que la empresa constructora del pavimento habrá dado término a la tarea.

Homenaje póstumo

Se efectuará hoy, a las 10.30, en el cementerio del Norte la ceremonia de la colocación de la placa de bronce que el Directorio del Mercado Central de Frutos ha resuelto fijar en el sepulcro de D. Alberto Lanús, para dejar testimonio perdurable de su gratitud por los importantes servicios prestados por el extinto a esa entidad, cuya presidencia ejerció transitoriamente en el carácter de vicepresidente de la misma.

En el acto hará uso de la palabra el Dr. Alberto Hueyo.

Memoria de la Dirección de Navegación y Puertos

Se señala en ese documento la labor realizada en el año último

La Dirección General de Navegación y Puertos ha entregado al titular de la cartera de Obras Públicas la Memoria de esa dependencia, correspondiente al año anterior.

En dicho documento, que consta de diversos capítulos, se hace un estudio detenido de todas las obras que se realizaron durante el año pasado, de las entradas que han producido los puertos marítimos y fluviales, así como también las toneladas que se han cargado y descargado y los gastos que, dentro de los recursos asignados a la ley de presupuesto, ha tenido la mencionada dependencia técnica.

Se consignan asimismo al detalle todos los trabajos que se han realizado en los puertos y el dragado de las rutas navegables, especificando los metros cúbicos de material que se ha extraído de los ríos.

En lo que respecta a la recaudación se deja consignado en la Memoria que ésta alcanzó a 60.280.815.71 pesos, correspondiendo al puerto de la Capital 42.811.629.20; al de Rosario, 13.009.312.10; al de La Plata, 1.989.594.06; al de Bahía Blanca, 663.779.07; al de Campana, 583.925.94; al de Santa Fe, 394.544.39; al de Concepción del Uruguay, pesos 177.917.65, y al de Zárate, 78.442.19.

Se expresa, finalmente, que de los 79.778.529.98 pesos con que se contaba por diversos conceptos como recursos, se han gastado en obras 36.763.548.58 pesos, consignándose que el capital invertido en obras portuarias en explotación ha producido alrededor del 8.5 por ciento.

Boy Scouts Argentinos

La Junta Ejecutiva adoptó diversas resoluciones

Con la presidencia del general Toranzo se reunió anoche la Junta Ejecutiva de los Boy Scouts Argentinos, asistiendo además los Sres. Dr. Frank L. Soler, coronel Augusto Spika, Federico Santa Coloma, José M. Amadeo, José Antonio Basso, Enrique Alcántara, Ricardo O. Staub, Augusto S. Mallié, Laureano A. Baudizzone, Arturo V. Puente, José J. Berrutti e ingeniero Luis A. Huergo.

Se resolvió aprobar la denominación de las siguientes compañías recientemente formadas: en Azul, F. C. S., Coronel Burgos; en Humberto I, Santa Fe, General Manuel Belgrano; en Las Heras, Mendoza, General Las Heras; en Paso Río Santa Cruz, Santa Cruz, Domingo F. Sarmiento; en Alta Gracia, Córdoba, José Manuel Solares; en Moldes, Córdoba, Carlos María de Alvear.

Después se dió cuenta de la constitución de una compañía en Maipú, Mendoza, y se aceptó la incorporación de las siguientes compañías constituídas por la colectividad británica, de acuerdo con los reglamentos de la institución: Hurlingham, F. C. P., Colegio San Andrés, Huzaingó 1030, Capital; Témperley, F. C. S.; Lome, F. C. S.; San Isidro, F. C. C. A.; Belgrano Day School, Zapiola 2010, Capital; English High School, Mellán 1390.

También se resolvió que con motivo de la celebración de 25 de Mayo las compañías de la Capital asistan a los actos que se realicen en sus respectivas parroquias y al mismo tiempo se dispone se den conferencias relacionadas con la gloriosa efemérides.

La compañía de Tres Arroyos

Partió anoche de Constitución la compañía Tomás Santa Coloma, de Tres Arroyos, después de una estada de quince días en esta Capital. Concurrieron a despedirla el presidente de la entidad, general Toranzo, y los miembros Sres. Mallié, Santa Coloma, Staub, Alcántara y delegaciones de las compañías de la Capital.

EJERCITO Y MARINA

Fué objeto de una demostración el general Mariano Aráoz de Lamadrid

Dió motivo a una significativa demostración el almuerzo que un numeroso grupo de jefes y oficiales de caballería ofreció ayer en el cuartel del regimiento No. 8, en Liniers, al general Mariano Aráoz de Lamadrid, que perteneció a dicha arma, acogiéndose al retiro después de haber actuado lucidamente, por más de cuarenta años, en las filas de la institución.

En el referido acto se pusieron de manifiesto las múltiples simpatías que rodean al obsequiado, las que fueron subrayadas luego en los brindis correspondientes, al expresar los oradores los fuertes vínculos que habían unido al general Lamadrid con el personal del Ejército y muy especialmente a los cadetes, hoy jefes y oficiales, que formaron el escuadrón de caballería del Colegio Militar, cuando la jefatura de éste era desempeñada por el entonces capitán Lamadrid.

Se hicieron nombramientos en la Armada

Por el Ministerio de Marina se hicieron ayer los nombramientos siguientes:

Profesor de torpedos y minas, en la Escuela Naval, al teniente de fragata Calixto Oliver; de elementos de navegación, al teniente de fragata Aureliano Lares; de historia natural, al teniente de fragata Antonio R. Balcazar; de máquinas, calderas y taller, al ingeniero maquinista de primera Juan N. Cruz, y de gimnasia, a los señores Manuel Grau y León Abramoff; profesor de máquinas y calderas, en la Escuela de Mecánica, al ingeniero maquinista principal Luis Pistarini, y de la misma materia, en el establecimiento mencionado, al ingeniero maquinista de primera Benjamín N. Cosentino.

ASOCIACIONES DIVERSAS

Colegio de Doctores en Ciencias Económicas y Contadores Públicos Nacionales

Se efectuó ayer la asamblea general ordinaria a que fueron convocados los socios de esta entidad, dándose lectura de la Memoria y balance anual, que fueron aprobados por unanimidad.

Después se constituyó la Junta Escrutadora a los efectos de recabar de los asociados los votos para la renovación de las autoridades.

La Junta llenará su cometido hoy desde las 8 hasta las 18.

Biblioteca Argentina para Ciegos

Hoy, a las 15, en el local de esta institución, Pedernera 602, la Ayuda Social del Consejo Nacional de Mujeres, que preside Da. María Luisa Alvarez de Toledo de Broggi, hará entrega de los libros en relieve que han transcripto las socias que componen esa entidad.

STOMALIX
SAIZ DE CARLOS
Es recetado por los médicos de las cinco partes del mundo porque tonifica ayuda a las digestiones y abre el apetito, curando las molestias del.
ESTÓMAGO e INTESTINOS
DOLOR DE ESTÓMAGO
DISPEPSIA
ACEDÍAS Y VÓMITOS
INAPETENCIA
FLATULENCIAS
DIARREAS EN NIÑOS y Adultos que, a veces, alternan con ESTREÑIMIENTO
DILATACIÓN Y ÚLCERA del Estómago
DISENTERÍA
OBRA COMO ANTISÉPTICO DEL APARATO DIGESTIVO curando las diarreas de los niños incluso en la época del destete y dentición. Es inofensivo y de gusto agradable.
Ensáyese un frasco y se notará pronto que el enfermo come más, digiere mejor y se nutre, curándose de seguir con su uso. 34 AÑOS DE ÉXITOS CONSTANTES.
Venta: Serrano, 30, Farmacia, MADRID y principales del mundo.
Representantes exclusivos: JAIME PALAU VENTURA S. en C. Rincón 46 Bs. Aires

Calentadores
y estufas indispensables
para este invierno

CALENTADOR a alcohol, práctico, de construcción sólida, manejo sencillísimo. Rendimiento: 8 lts. por minuto, a 38°, con una temperatura inicial del agua de 12°. Consumo: 3/4 lts. de alcohol de quemar por baño.
Nº. 5866.—Tipo especial para baño . . . . . $ 135.-
Nº. 5865.—El mismo, pero con lluvia . . . . . $ 145.-

Nº. 5850.—CALENTADOR "IRIS", a gas, con válvula automática, a serpentín, de cobre niquelado, estañado interiormente (incluso el serpentín), especial para conectar con cualquier artefacto de baño. Rendimiento: 9 lts. por minuto a 38°, con temperatura inicial del agua a 12°. Consumo: 1m3 de gas para cada 170 lts. de agua. Precio . . . . $ 160.—
Nº. 5855.—CALENTADOR "DILUVIO" a gas, para baño y lluvia, del mismo rendimiento que el anterior, a $ 140.—
Nº. 5856.—El mismo, para baño solamente, a $ 125.—

CALENTADOR "TOKIO", a nafta, modelo nuevo, material de primer orden. Rendimiento con una temperatura inicial del agua de 12°: 8 lts. por minuto a 38°. Consumo: 1 litro de nafta por baño o cada 120 litros de agua.
Nº. 5862.—Modelo para baño únicamente, a $ 140.—
Nº. 5861.—Para baño y lluvia . . . . . $ 155.—
Nº. 5863.—Modelo corriente, para baño y lluvia, a pesos . . . . . 105.—
Nº. 5864.—Modelo para baño únicamente, a . $ 95.—

Pida una demostración de su funcionamiento simplificado

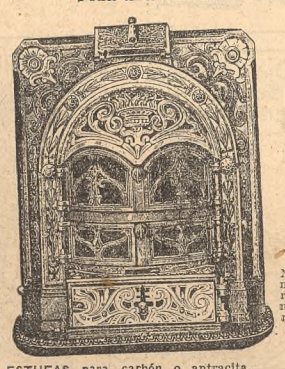

ESTUFAS para carbón o antracita. Completo surtido de todos los modelos.

Nº. 6095.—ESTUFA a kerosene, con bomba a presión, gran rendimiento de calorías y muy económica en su consumo, a . . . . . $ 35.-

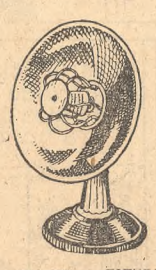

Nº. 4304. — ESTUFA eléctrica, consumo 600 watts, proyector y pie niquelados, a . . . $ 18.-

Heinlein & Cía
Av. de Mayo 1402 - 1500 Bs. As.

MARTES 10 de MAYO

Fué obsequiada la

Señora
O. KNUDTSEN
Calle Gavilán 2685
Flores.

Boleta de venta **No. 11871**

LUNES 9 DE MAYO

Fué obsequiada la
Señora C. TAYLOR
Calle Lavalle 349.—Capital

Boleta de venta **No. 11195**

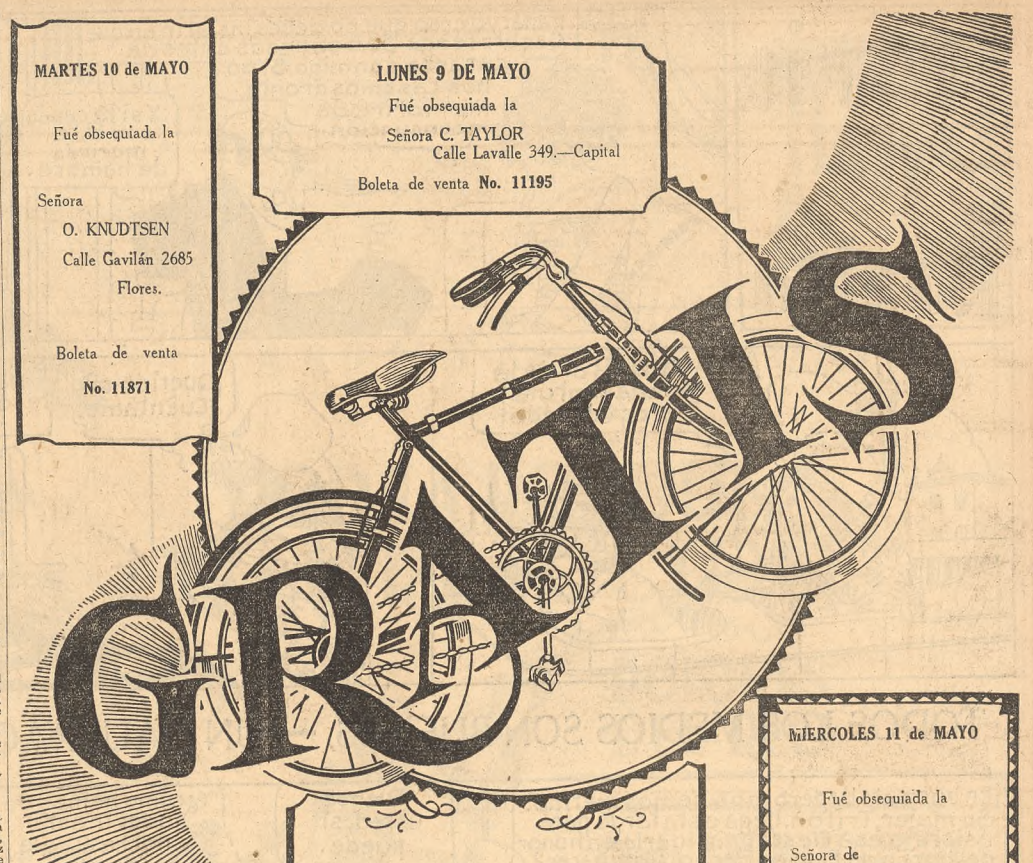

MIERCOLES 11 de MAYO

Fué obsequiada la

Señora de
CHIMONDEGUY
Calle Victoria 2026
Capital.

Boleta de venta **No. 13014**

JUEVES 12 de MAYO

Fué obsequiada la

Señora de
W. ALLEN
Calle Espejo 374
Mendoza, F. C. P.

Boleta de venta **No. 14400**

VIERNES 13 DE MAYO

Fué obsequiada la

Señora del doctor
JOAQUIN ANCHORENA
Calle Charcas 951
Capital

Boleta de venta **No. 14717**

SABADO 14 DE MAYO

Fué obsequiada la

Señora
SCHAUFFELE
Calle José Hernández 1992
Capital

Boleta de venta **No. 15553**

A los PAPAS
y MAMAS

¿Ignoran Vds. que visitando nuestra casa y efectuando compras, pueden ser obsequiados con una bicicleta?

Visítenos y verá Vd. como podrá obtenerla

GRATIS

Visítenos y verá Vd. cómo podrá obtenerla. Se darán agradecidos y, además, tendrá la gran satisfacción de haber invertido su dinero en mercaderías que no tienen similares en nuestra plaza, por su calidad, por su precio y por su fabricación.

Haga una visita

a nuestros salones de venta,

Cangallo 690;

tal vez sea Vd. uno de los obsequiados con la bicicleta marca "PEUGEOT",

que regalamos

diariamente.

NO LO DEJE PARA MAÑANA; ES POSIBLE QUE SEA HOY SU DIA

NOTA: — Todos los pedidos del interior participan también de este obsequio.

Mc Hardy, Brown Cía, Ltda. Soc. Anón.
690-GANGALLO-690
Casa Central:
240-MAIPÚ-250
Bs. As.

Betty

Por C.A.Voight

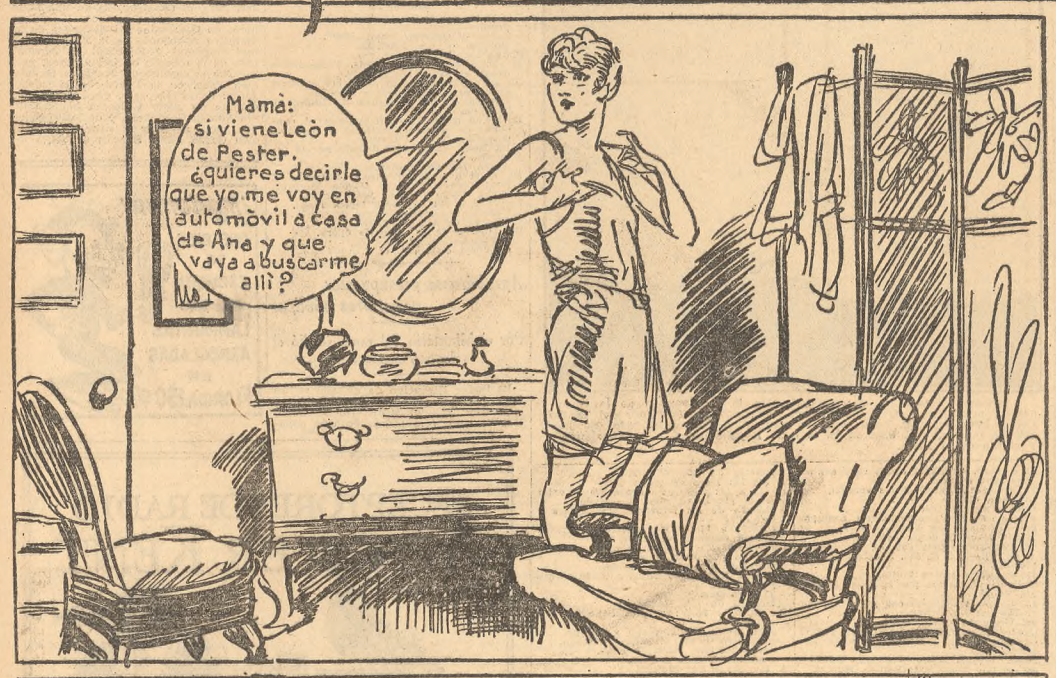

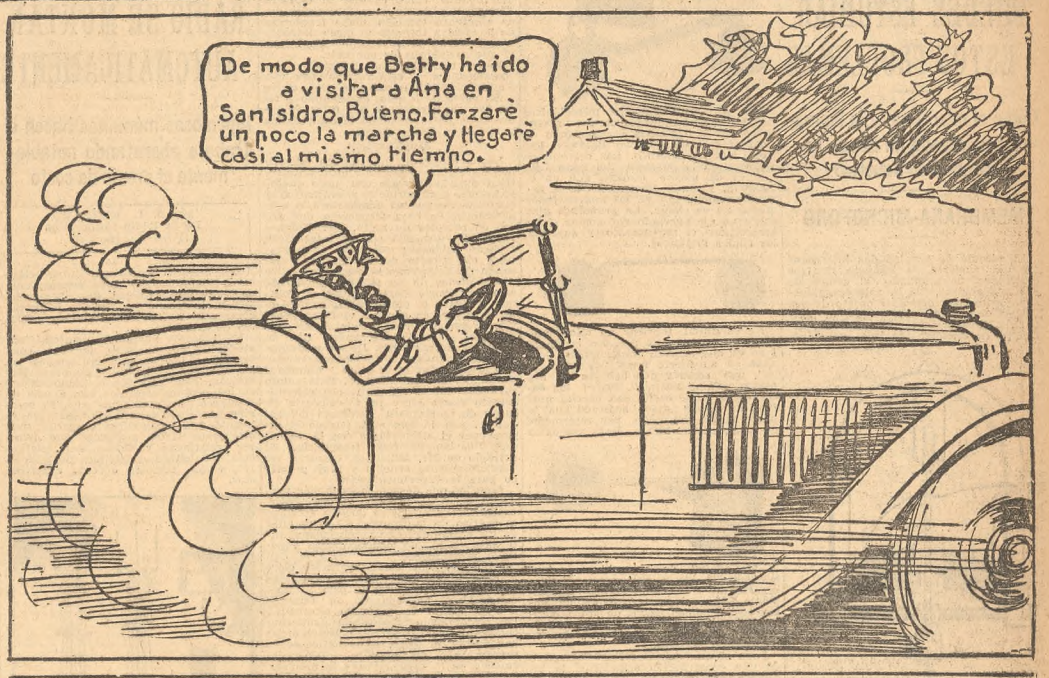

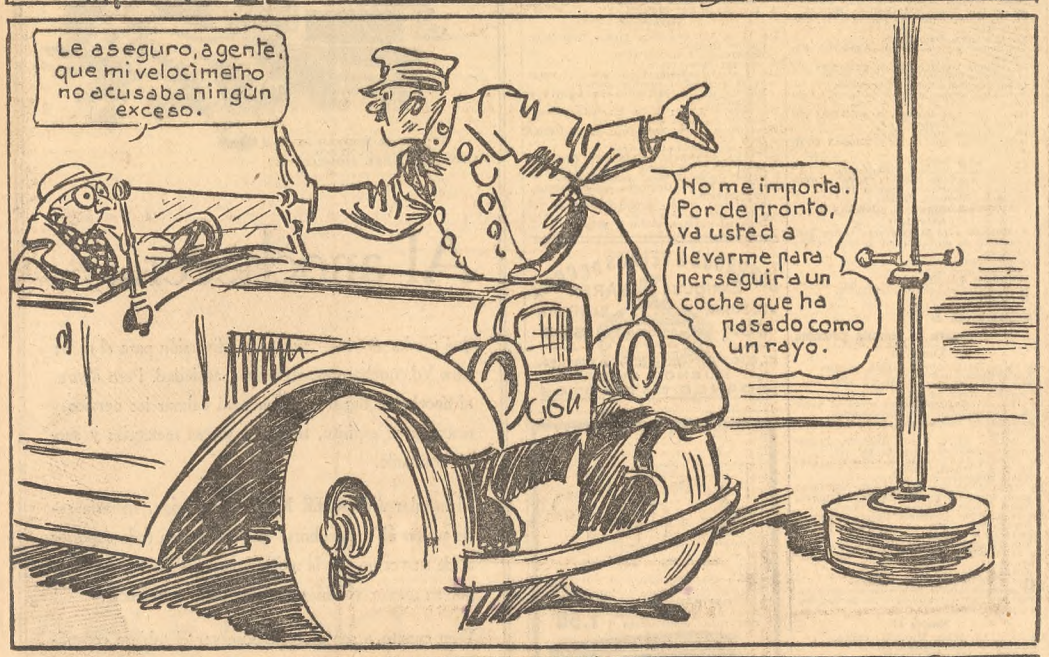

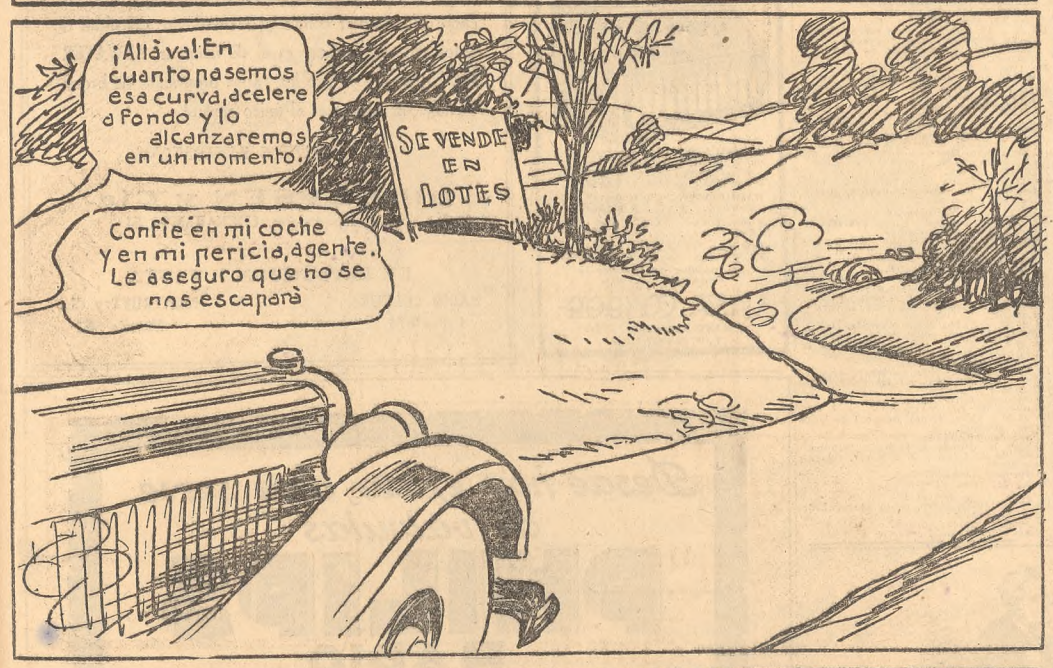

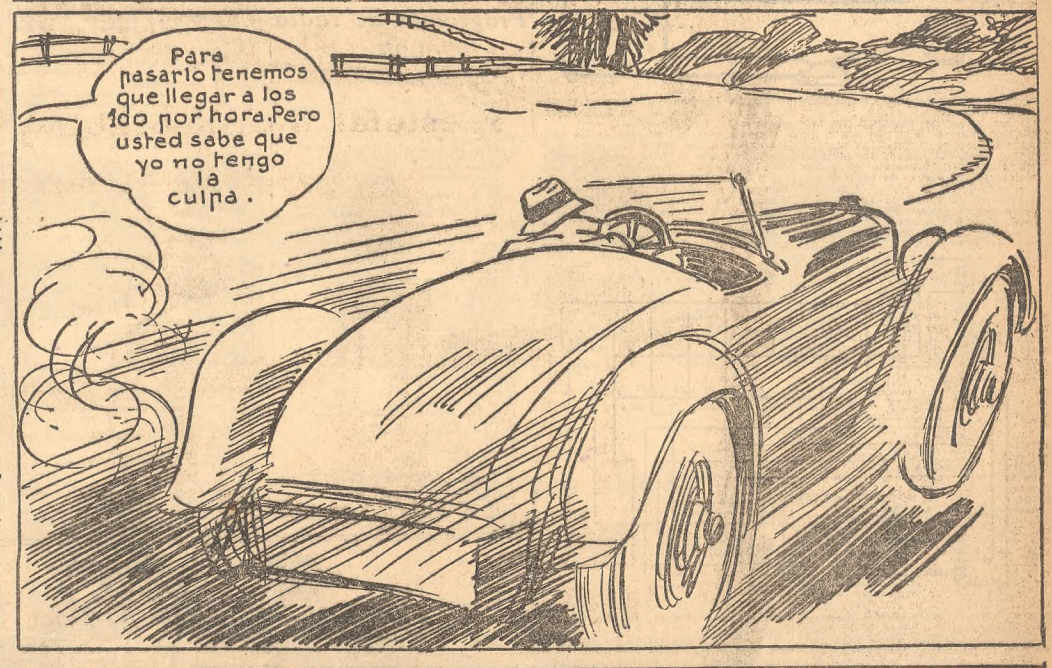

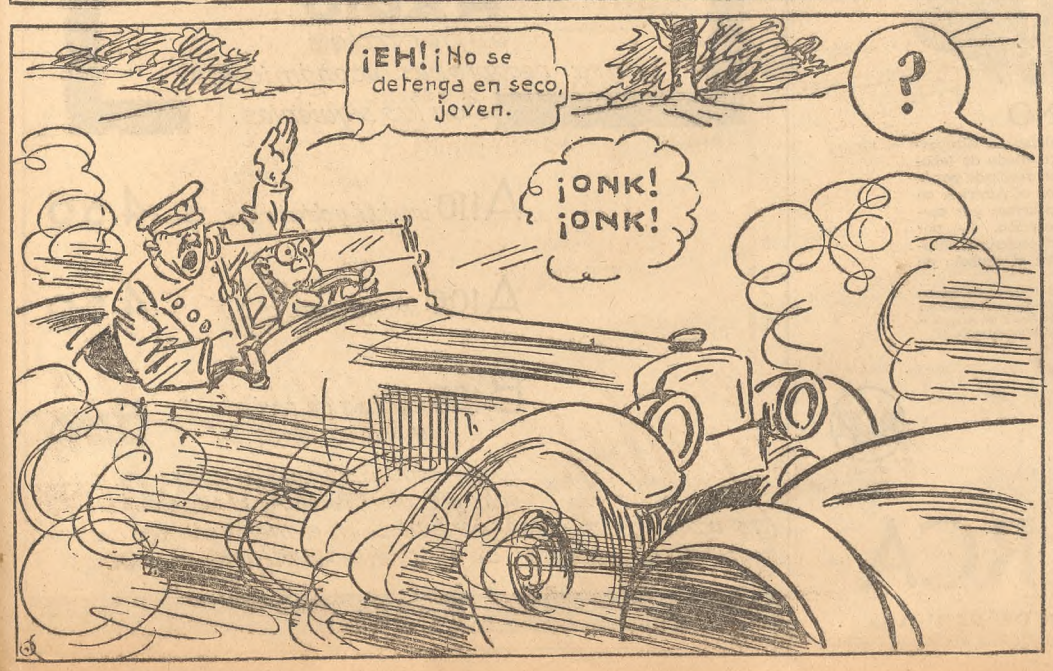

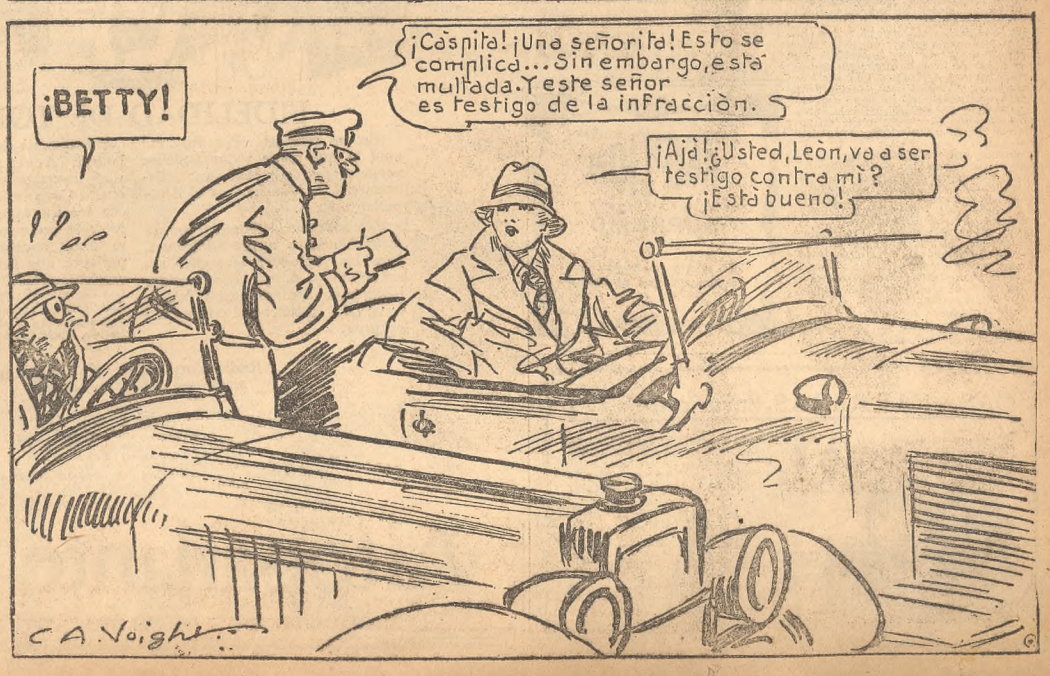

LOS ESTUDIOS RADIOELÉCTRICOS HAN CONTRIBUIDO AL PERFECCIONAMIENTO ACTUAL DEL FONÓGRAFO

LOS AFICIONADOS PUEDEN ESTUDIAR ESTOS PROBLEMAS

Cómo el micrófono y la lámpara han creado un nuevo reproductor acústico

MEMBRANA-MICROFONO

El cúmulo de propiedades interesantes que encierra la lámpara de tres eléctrodos ha ampliado el campo de sus aplicaciones. De la radiocomunicación, primero y principal objeto de sus perfeccionamientos, ha pasado la lámpara a prestar servicios como amplificadora en telefonía sin hilo, como instrumento ultrasensible en micrometría mecánica, como altímetro de aviones en los instrumentos de este tipo basados en las interferencias, como relevador en telemecánica, y en todos estos y en otros usos cuya enumeración sería larga, ha dado grandes resultados.

En los últimos tiempos han aparecido en el mercado reproductores fonográficos basados en el empleo de audiones. No obstante sus distintos nombres—Panatrope, Electrola, Vitaphone, etcétera,—su sistema es casi idéntico. En estas páginas ya hemos dado las principales características de estos aparatos, recalcando la magnífica reproducción que los distingue, pero debido al interés que han despertado y a la numerosa correspondencia que hemos recibido solicitando más detalles, in-

brana por un dispositivo microfónico. Los sistemas empleados en los presentados por la industria el micrófono es semejante a un teléfono Baldwin. Es, pues, electromagnético. Las diferencias estriban en la potencia del imán fijo, que es de mayor tamaño que en el Baldwin, y en la suspensión de la armadura móvil, que en los nuevos fonógrafos no es rígida. La armadura gira sobre un eje apretado por gomas, para amortiguar el movimiento y suprimir los ruidos metálicos.

No es difícil fabricar un micrófono-membrana para este uso. En la figura 1 se ve una sencilla construcción. Consiste en un fuerte imán "de herradura", que soporta dos bobinas en sus piezas polares postisas. Entre los extremos de éstas oscila una barrita muy fina de hierro dulce sujetada en la parte media del imán por intermedio de una pieza de hierro. Para aumentar

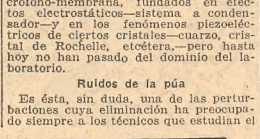

la flexibilidad de la varilla conviene adelgazarla cerca del apoyo, y para amortiguar el movimiento se la comprime cerca del extremo portapúa, entre dos pequeños trozos de goma blanda. La presión de esta goma se puede regular con los tornillos colocados en el extremo del imán.

Para el que quiere evitar el engorro de una construcción semejante, la industria norteamericana ya ha puesto en venta distintos modelos de micrófonos perfectamente aplicables a tal fin. Los más apropiados parecen ser los construídos bajo el mismo principio electromagnético ya descripto. Las figuras 2, 3 y 4, conocidos por los nombres de "Merola", "Grimes" y "Superunit" pertenecen a este sistema y han dado, al decir de algunas publicaciones, resultados excelentes.

Completamente diferente de los anteriores es el "Peristophone" (figura 5). Es de carbón y su funcionamiento es similar a los clásicos "relais" microfónicos que tanta fama dió en su tiempo a la casa inglesa Brown. También se han fabricado, si bien con carácter sólo experimental, otros modelos de micrófono-membrana, fundados en efectos electrostáticos—sistema a condensador—y en los fenómenos piezoeléctricos de ciertos cristales—cuarzo, cristal de Rochelle, etcétera,—pero hasta hoy no han pasado del dominio del laboratorio.

Ruidos de la púa

Es ésta, sin duda, una de las perturbaciones cuya eliminación ha preocupado siempre a los técnicos que estudian el sistema o visible—resuena a ciertas frecuencias, el diafragma a otras, y de estas anormalidades resulta que ciertas notas son amplificadas exageradamente, mientras que otras se reproducen sin suficiente volumen.

Los fonógrafos "eléctricos", a que nos referiremos más adelante, difieren fundamentalmente de los anteriores. El movimiento de la púa—amortiguado con rodajes de goma—produce una corriente eléctrica variable. Esta corriente de pequeña intensidad se refuerza con un amplificador de audiofrecuencia, muy bien estudiado, para convertirla en sonido con ayuda de un altoparlante electrodinámico.

Conviene hacer notar que para poder apreciar realmente las enormes ventajas del nuevo fonógrafo es preciso disponer de discos de buena calidad, impresos eléctricamente, ya que el método antiguo de impresión mecánica produce muchas deformaciones.

Otra gran diferencia entre ambos aparatos reside en la supresión casi total del ruido de la púa. Perfeccionamientos en la preparación de la pasta del disco y un filtro especial colocado en los nuevos reproductores han permitido llegar a ese resultado.

El nuevo fonógrafo

Como ya se ha dicho, en los fonógrafos eléctricos se ha substituído la membrana por un dispositivo microfónico. Los sistemas empleados en los presentados por la industria el micrófono es semejante a un teléfono Baldwin. Es, pues, electromagnético. Las diferencias estriban en la potencia del imán fijo, que es de mayor tamaño que en el Baldwin, y en la suspensión de la armadura móvil, que en los nuevos fonógrafos no es rígida. La armadura gira sobre un eje apretado por gomas, para amortiguar el movimiento y suprimir los ruidos metálicos.

No es difícil fabricar un micrófono-membrana para este uso. En la figura 1 se ve una sencilla construcción. Consiste en un fuerte imán "de herradura", que soporta dos bobinas en sus piezas polares postisas. Entre los extremos de éstas oscila una barrita muy fina de hierro dulce sujetada en la parte media del imán por intermedio de una pieza de hierro. Para aumentar

la flexibilidad de la varilla conviene adelgazarla cerca del apoyo, y para amortiguar el movimiento se la comprime cerca del extremo portapúa, entre dos pequeños trozos de goma blanda. La presión de esta goma se puede regular con los tornillos colocados en el extremo del imán.

Para el que quiere evitar el engorro de una construcción semejante, la industria norteamericana ya ha puesto en venta distintos modelos de micrófonos perfectamente aplicables a tal fin. Los más apropiados parecen ser los construídos bajo el mismo principio electromagnético ya descripto. Las figuras 2, 3 y 4, conocidos por los nombres de "Merola", "Grimes" y "Superunit" pertenecen a este sistema y han dado, al decir de algunas publicaciones, resultados excelentes.

Completamente diferente de los anteriores es el "Peristophone" (figura 5). Es de carbón y su funcionamiento es similar a los clásicos "relais" microfónicos que tanta fama dió en su tiempo a la casa inglesa Brown. También se han fabricado, si bien con carácter sólo experimental, otros modelos de micrófono-membrana, fundados en efectos electrostáticos—sistema a condensador—y en los fenómenos piezoeléctricos de ciertos cristales—cuarzo, cristal de Rochelle, etcétera,—pero hasta hoy no han pasado del dominio del laboratorio.

Ruidos de la púa

Es ésta, sin duda, una de las perturbaciones cuya eliminación ha preocupado siempre a los técnicos que estudian el sistema

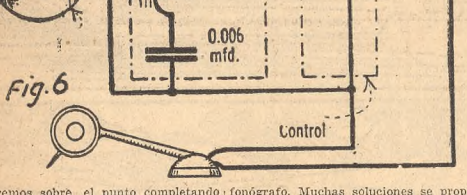

Fig. 6

sistiremos sobre el punto completando los datos anteriores.

En los fonógrafos comunes, los movimientos impresos a la púa por el rayado del disco se transmitían mecánicamente hasta el diafragma—metálico o de mica—por intermedio de palanquitas multiplicadoras de movimiento. La vibración que así recibe el diafragma produce movimientos de aire que son los que engendran el sonido.

Con este sistema, salvo en los casos de cuidadosa construcción, se producen graves deformaciones. La bocina—oculfonógrafo. Muchas soluciones se propusieron, sin que hasta hoy se haya conseguido la total eliminación.

Con los nuevos fonógrafos ha quedado abierta una nueva vía, que parece conducir hacia el éxito final. El dispositivo propuesto y empleado en los aparatos comerciales consiste en una inductancia en serie con un condensador colocado en paralelo entre los alambres que vienen de la bobina del micrófono (figura 6). Como se sabe, un dispositivo de este género constituye un verdadero cortocircuito para cierta fre-

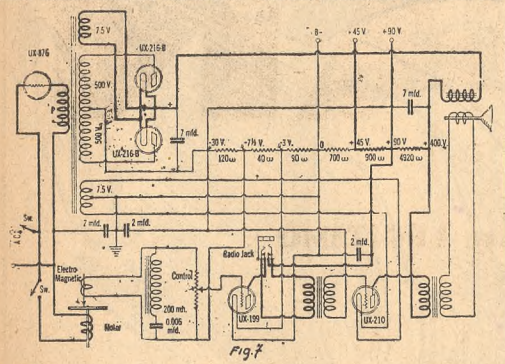

Fig. 7

cuencia, sin perturbar, en cambio, las demás.

Si el éxito completo no ha coronado esta idea ello se debe a distintos factores. Primero, la oscilación que corresponde al ruido de la púa está muy lejos de ser pura. Es muy compleja y variable de un disco a otro. Se comprende entonces que un filtro compuesto, como hemos dicho, podía eliminar—si sus valores son los apropiados—una frecuencia dada, pero siempre permanecen otras. Además, otra razón que se conjura para evitar la total supresión del molesto ruido es que si el filtro elimina totalmente una frecuencia dada eliminará también dicha frecuencia de la música impresa al disco, introduciendo así un inconveniente mayor que el que se trataba de suprimir.

Estos motivos han conducido a los constructores a conformarse con una disminución—bien marcada por cierto—del ruido de la púa, dosificando a tal fin las características del filtro y, sobre todo, perfeccionando la composición y moldeado de los discos.

Amplificación

Los aficionados que deseen experimentar esta interesante aplicación eléctrica pueden hacerlo con poco gasto. Fabricado o adquirido el micrófono muy simplemente pueden adaptarlo a la amplificación de baja frecuencia que posea su receptor de radio. Mr. Millen—ya citado—aconseja en un interesante artículo publicado en Radio Broadcasting, el circuito de la figura 6. La salida del micrófono se conectará entre los extremos de un potenciómetro de alta resistencia para regular el volumen y entre el punto medio y uno de los extremos se conecta el filtro constituído por una inductancia de 200 milhenrios y un condensador fijo de 0.006 de microfarradio. De los extremos de éste salen dos largos alambres que van a los contactos de placa y filamento del culote de una lámpara. Este culote separado de la lámpara por calentamiento suave sirve para colocarlo en lugar de la lámpara detectora del receptor, con lo que será posible hacer funcionar el altoparlante con la misma amplificación de baja frecuencia. El artificio de Mr. Millen es, como se ve, verdaderamente sencillo y muy práctico para la experimentación.

Aquellos que deseen conocer más profundamente el circuito de los nuevos fonógrafos industriales pueden estudiar el gráfico de la figura 7. Los detalles ya los hemos dado en publicaciones anteriores, pero no estará demás repetirlos rápidamente.

Estos aparatos están equipados eléctricamente, en forma tan ingeniosa, que toda la energía necesaria para el funcionamiento se saca de un tomacorriente común de corriente alternada. Un sencillísimo motor de inducción construído bajo el principio Beschmicke hace girar el disco, esquemáticamente representado en la parte inferior izquierda de la figura. Posee la preciosa cualidad de que siendo la parte móvil e inducida un disco de cobre puede pararse con la mano el motor sin que se produzcan averías en él.

La corriente alternada que llega de la canalización después de pasar por un regulador de volúmen X-876, alimenta un transformador elevador, cuyo secundario produce 1000 voltios con un punto intermedio. Las dos secciones de 500 voltios cada una alimentan, respectivamente, dos lámparas rectificadoras de simple fase U X-216-B, y un arrollamiento terciario del mismo transformador alimenta los filamentos de ambas lámparas. La corriente continua ondulada que sale del rectificador es uniformada por el filtro formado por la bobina excitadora de campo del altoparlante, y por los condensadores de 7 M. F., en paralelo con ésta, cerrándose el circuito a través de una resistencia de 6070 ohmios. Distintas derivaciones de esta resistencia alimentan los circuitos de placa de las dos amplificadoras, del filamento de la primera de la izquierda —tipo 199—y dan los potenciales negativos de reja para funcionamiento adecuado. La segunda amplificadora—U X-210—tiene el filamento alimentado con corriente alterna y la bobina móvil del altoparlante está excitada por un transformador colocado a la salida de placa derecha de la figura. Estos aparatos vienen provistos del filtro, para amortiguar el ruido de la púa y de otros muchos detalles cuya enumeración es innecesaria.

RADIOLATA

Apareció el No. 10 de la revista "Radiolata", que edita la General Electric. Encierra los siguientes artículos: Nuestra página. El altoparlante inductivo Heaviett. Radiotelefotografía. Cómo se calcula resistencia de un reóstato. Colocación de la quilla de un nuevo buque mercante eléctrico, Feliz ocurrencia de un aficionado sudafricano, Retratos relámpagos, Transmisión especial en castellano de 2XAF-WG4, Estación C. W. O. S. de Montevideo, Esterilización de huevos por la electricidad.

Una serie de notas gráficas completan este número de "Radiolata". La casa editora la remite gratis a toda persona que envíe su dirección a Victoria 618, Buenos Aires.

Programas de radio

LOZ

Broadcasting LA NACION, 333.—
10.30 a 12.30. Rafael Sisca, chansonnier.
Orquesta clásica Dingreville.
Alberto Cosentino, canto y guitarra.
Orquesta típica D'Aquila.
Boletín de LA NACION.
12. Hora oficial.
12.30 a 18.30. Hug oZamora, canto.
L. Vázquez Latorre, guitarra.
Quesada-Lamas, piano y violín.
Informaciones turísticas y sportivas.
18.30 a 19.30. Transmisión desde el Real Cine: Orquesta clásica Fontova, típica Guido y Real jazz Verona.
20 a 21.30. Cuarteto de Moscú.
Luis Scalón, cantor nacional, acompañado por el guitarrista Centeno.
Boletín de LA NACION.
21.30 a 23.30. Amalia de Fumagalli, soprano.
Osvaldo Canessa, piano.
Manuel Vanacore, barítono.
Víctor S. Stigliano, guitarra.
Fco. Pablo Donadio, recitado.
Eduardo B. Righetti, solos de violín.
22. Hora oficial.

L O X. 380.—11 a 12. Informativo.
12 a 12.70. Populín.
12.30 a 17. Orquesta típica.
Dúo de bandoneones.
Solos de violín.
Orquesta clásica.
Solos de violoncelo.
18 a 24. Orquesta clásica.
Orquesta típica.
Dúo de bandoneones.
L. Olivari, violín.
Ayllón, violoncelo.
Víctor Galleri, canto.
Ayllón jazz.
L O Y. 361.—10.30 a 23.30. Orquesaa típica Sillitti-Criscuolo.
Típica La Padula-Ferrie.
Orquesta clásica Brusa.
Canto por Augusto Ancarani, acompañado al piano por Abel Balarini.

LAS LÁMPARAS DE RADIO SE MONTAN AUTOMÁTICAMENTE

Ingeniosas máquinas hacen el trabajo abaratando notablemente el precio de costo

Por J. L. BERBARD
De la Radio Corporation
(Para LA NACION)

Los altos refinamientos introducidos en la manufactura, como consecuencia de pacientes estudios de laboratorio, han hecho posible la notable reducción observada en los precios de las lámparas de radio.

Ingeniosas máquinas automáticas atendidas por mujeres permiten conseguir no sólo la gran uniformidad en las características de las lámparas Radiotrón, sino también el cumplimiento de los pedidos que alcanzan a más de 20.000.000 de válvulas por año. El complicado trabajo del vidrio exigía antes la habilidad de excelentes operarios. Las diminutas partes metálicas que deben ser trabajadas y unidas, con tolerancias de algunos centésimos de milímetro, exigía también obreros expertísimos.

Pero hoy, las máquinas automáticas continuamente refinadas, reconstruídas, descartadas y reemplazadas, cumplen admirablemente esas necesidades, facilitando la disminución del costo en más de un 60 por ciento.

Se necesitan no menos de 30 etapas sucesivas en la manufactura de las Radiotrón. Tras de cada etapa una prueba e inspección rigurosa decide la conformidad o el rechazo. Por esta razón cada lámpara al salir de la fábrica está exenta de fallas, y es un ejemplo perfecto de lo que puede producir la estrecha colaboración entre el laboratorio, la ingeniería y la construcción.

No se ha llegado a este punto en un día. Años de costosos experimentos se han precisado para ello. Los filamentos especiales de tungsteno toriado, y los de Vehnelt construídos con platino recubiertos de óxidos de bario y de troncio mezclados, son fruto del trabajo de laboratorio de muchos hombres de ciencia. Esos filamentos que exigen para trabajar una temperatura mucho menor que los de tungsteno, economizan, comparado con éste, un 80 por ciento de corriente. También se han precisado varios años antes de idear los procedimientos prácticos que hoy se utilizan para extraer el aire de las lámparas.

Las improvisaciones en esta industria son por lo tanto imposibles y no conducen más que a una producción escasa e imperfecta.

LA TRANSMISION DEL COLON

Avanzado estado en que se encuentra la construcción de la broadcasting municipal L O S, que deberá transmitir las funciones del Teatro Colón. Esta estación, cuya próxima inauguración ha despertado tan justificado interés, está ubicada en la calle Republiquetas entre Blandengues y el Río de la Plata.

21 a 23.30. Orquesta típica Continental.
Jazz band Donald.
Franci Meduri, imitaciones vocales.
Orquesta clásica L O Y.
Dúo Jaimes-Molina.
Soprano Srta. Clara Schinskay, acompañada al piano por Yasch Alperri.
Miguel Mendías, canto y guitarra.
22. Correspondencia con los aficionados.
L G O 253.—L O R. 345. Programas combinados.
11. Orquesta típica Polito.
Bailables cantados por la Srta. Hermilia Velich.
12. Cantos regionales con guitarras por el dúo Las Chilenitas.
19. Orquesta típica Polito.
Cantos nacionales con guitarras por el dúo Falco-Rojas. Tenor Abelardo Ferreyra.
20.30. Cantos nacionales con guitarra por el dúo Mari Wite-Ramón Montes.
21. Bailables cantados por la Srta. Roberta Gell.
12. Orquesta Deledicque.
Canciones por el tenor Abelardo Ferreyra.
13. Cantos regionales con guitarras por el dúo Las Chilenitas.
13.30. Orquesta típica Bonavena.
Bailables cantados por la Srta. Lola Gros.
18. Cantos nacionales con guitarras por el dúo Falco-Rojas.
19. Orquesta mixta Radio.
Declamación por la Srta. Zulema Conti Alvarez
Tenor Pedro Somall.
21. Orquesta clásica Deledicque.
Cantos españoles por la Srta. Aurora Sáenz y el barítono Ignacio Ibarra.
Violinista Augusto Uhder.
Violoncelista Miguel R. Deledicque.

ROSARIO

F-2. 270.—10 a 13.30. Orquesta típica Zen.
Concierto de guitarra por Lalyta Delfina Almiron.
Orquesta típica Vega.
Recitado por Sánz.
Canto por Dickie.
H. E. Palacios, canto y guitarra.
12. Hora.

Programas de L O Z para la semana próxima

Lunes 16

De 11 a 13: Orquesta típica Ceruso.
Lucy Clory, canto.
Boletín de LA NACION.
A las 12: Hora oficial.
De 13 a 14: Informaciones sobre el valor de la propiedad rural y ganado.
Boletín de los Mercados de Liniers y Tablada.
De 16.30 a 17.30: Hora Harrods. Transmisión desde el salón de té.
De 17.30 a 18.30: José M. Rizzutti, piano y A. Muzzi, violín.
Adela Badino, contralto.
De 18.30 a 19.30: Transmisión desde el Real Cine: Orquesta clásica Fontova, típica Guido y Real jazz Verona.
De 20 a 21.30: Orquesta típica Gutiérrez. Blanco-Benbenutto, acompañado por el guitarrista Ceballos.
Boletín de LA NACION.
De 21.30 a 23.30: Eudoxia Tumakova, soprano.
Adelina Riat, piano.
Rufino Marín, poesías inéditas.
Dúos de violín y cello por los profesores Julio E. del Puerto y Jorge Bufano.
Orquesta clásica L O Z.

Martes 17

De 11 a 13: Rosa Miranda, canto.
Orquesta típica Casanova.
Boletín de LA NACION.
A las 12: Hora oficial.
De 13 a 14: Informaciones sobre el valor de la propiedad rural y ganado.
Boletín de los Mercados de Liniers y Tablada.
De 16.30 a 17.30: Hora Harrods. Transmisión desde el salón de té.
De 17.30 a 18.30: Dúo Righetti-Rosales, piano y violín.
La Porteñita, canto.
De 18.30 a 19.30: Transmisión desde el Real Cine: Orquesta clásica Fontova, típica Guido y Real jazz Verona.
De 20 a 21.30: Orquesta típica Rossi. Dúo Piñeiro-Losizano, acompañado por el guitarrista A. Ciaclo.
Boletín de LA NACION.
De 21.30 a 23.30: Audición especial cuyo programa se publicará oportunamente.
A las 22: Hora oficial.

Miércoles 18

De 11 a 13: Orquesta típica Peressini. Rosita Montemar, canto.
Orquesta típica integrada por Ernesto J. Rossi, piano; R. Torreiro y R. Muñoz, bandoneones y J. Gallente, violín.
Boletín de LA NACION.
A las 12: Hora oficial.
De 13 a 14: Informaciones sobre el valor de la propiedad rural y ganado.
Boletín de los Mercados de Liniers y Tablada.
De 16.30 a 17.20: Hora Harrods. Transmisión desde el salón de té.
De 17.30 a 18.30: Orquesta típica de la Atlantic Jazz-band.
Beatriz Mistral, canto.
De 20 a 21.30: Dúo nacional Aspitia-Sarry, acompañado por los guitarristas Molinari y Aspitia.
Orquesta típica Mignot.
Boletín de LA NACION.
De 21.30 a 23.30: Fanny Bonanni de Gualini, soprano.
Sara Miquel, piano.
Pablo E. Girosi, recitado en italiano.
Obdulio A. Lima y J. Albistur, dúo de guitarras.
Orquesta clásica L O Z.
A las 23: Hora oficial.

Jueves 19

De 11 a 13: La Rena, canto acompañado por J. Pollero.
Orquesta típica Lértora.
Lucy Clori, canto.
Mercedes Alfonso, canciones españolas.
Evaristo Barrios, guitarista.
Transmisión desde el Real Cine.
A las 22: Hora oficial.

Sábado 21

De 11 a 12: Orquesta típica Zícaro-Podestá.
Salvador Quibús, "chansonier".
Boletín de LA NACION.
A las 12: Hora oficial.
De 12 a 13: Hora Harrods. Transmisión desde el salón restaurante.
De 13 a 14: Informaciones sobre el valor de la propiedad rural y ganado.
Boletín de los Mercados de Liniers y Tablada.
De 16.30 a 18.30: Audición con el concurso de conocidos artistas de teatro.
Orquesta típica Pollero.
La Rena, canto acompañado por la orquesta.
Adela Badino, contralto.
De 18.30 a 19.30: Transmisión desde el Real Cine: Orquesta clásica Fontova, típica Guido y Real jazz Verona.
De 20 a 21.30: Orquesta típica Rossi. Federico Landoard, canto.
Boletín de LA NACION.
De 21.30 a 23.30: Acto de ópera.
Adela Anzola, piano.
Orquesta clásica L O Z.

Aprobáronse presupuestos para obras públicas

Por el Ministerio del ramo se dió el decreto respectivo

El Poder Ejecutivo ha dictado varios decretos aprobando los siguientes presupuestos para el Ministerio de Obras Públicas: de 7443 pesos, para la construcción de un pequeño puente sobre el canal La Majadita, que atraviesa la calle La Legua, de Santa Lucía, en la Provincia de San Juan; de 19.120,20 pesos, para la construcción de una cañería colectora que enlace con la red general de Corrientes los desagües de los distintos pabellones de la Escuela Normal Regional y Facultad de Agricultura de la misma; de 16.110 pesos, para reparar el camino de acceso a la estación Faro, en la Provincia de Buenos Aires; de 19.115 pesos, para arreglar el camino de Alejo Ledesma hacia Colonia Aurora Cordobesa, y de 11.538,45 pesos, para arreglar el camino de estación Garza hasta Suncho Corral.

GRABADOS Y SELLOS DE GOMA
ENRIQUE BARÉS
VICTORIA 537 — SARMIENTO 825
U.T. 9392 AV. — U.T. 1991 Riv.
BUENOS AIRES
PÍDANSE CATÁLOGOS

Este circuito es uno de los 49 que contiene "RADIO-DIAGRAMA" con todos los valores necesarios para construírlos $ 1.50

RADIOLA III A. de lujo, colocada en un elegante mueble de nogal, con altoparlante interno y 4 válvulas $ 180.—
RADIOLA 20, con 5 válvulas . . . . . $ 285.—
Altoparlante "STERLING" . . . . . $ 31.50
Teléfonos "TELEFUNKEN", muy buenos $ 12.50
Los pedidos del Interior se despachan en el día.
CASA CONDOR
ESMERALDA 574
U. T. 38-5837 Mayo

RECEPTORES DE RADIO
ATWATER KENT

RECEPTOR MODELO 35
UN SOLO CONTROL
ALTO PARLANTE MODELO "H"

Al anochecer...

Qué día ha sido! — aventuras, diversión para el niño; para Vd. quehaceres, irritación, ansiedad. Pero ahora, al anochecer llegará música para calmar los nervios y acariciar el espíritu, trayendo gratas memorias y sueño tranquilo.

Al instalar ATWATER KENT en su hogar hallaría satisfacción al comprobarse que éste es en todo superior al de su vecino por la nitidez y naturalidad de su tono, por su mayor volumen, selectividad y eficiencia.

Y en cuanto a sencillez, al observar el tablero complicado del receptor común y la resultante dificultad de sintonizar, qué placer es el de manejar ATWATER KENT y traer del aire los varios programas de broadcasting con sólo girar el único control.

PIDAN FOLLETOS ILUSTRATIVOS

DITLEVSEN y Cía.
Unicos importadores. COCHABAMBA 54

EN EXPOSICION Y VENTA
RADIO CULTURA — Callao 674
MENTRUYT y Cía. — Victoria 557

FIDELIDAD DE TONO

¡Eso es música! ¡Por fin! He aquí lo que dicen todas aquellas personas que escuchan un radio-concierto reproducido por el Altoparlante RCA.

Este soberbio instrumento presta mayor encanto a las audiciones, pues las reproduce con claridad, sonoridad y pureza desconocidas hasta hoy. Su indiscutible belleza tonal deja satisfecho al crítico más exigente.

La soberbia calidad del Altoparlante RCA es el resultado de laboriosa investigación realizada por la Radio Corporation of America, en sus incesantes esfuerzos por mejorar la radio-recepción. Es, por lo tanto, juicioso preferir el altoparlante que lleva el símbolo de excelencia RCA.

Las buenas casas del ramo y nuestros distribuidores tendrán sumo placer en demostrar a Ud. la línea de Altoparlantes, Radiolas y Radiotrons RCA.

Radio Corporation of America
Representante en la República Argentina:
Avd. Pres. Roque Sáenz Peña No. 567. Buenos Aires
Distribuidores: GENERAL ELECTRIC, S. A.
Buenos Aires, Victoria No. 618 esq. Perú
Sucursales en: Rosario, calle Entre Ríos No. 743
Tucumán, calle 24 de Sept. No. 550
Córdoba, Avd. General Paz No. 182
Mendoza, Pasaje San Martín
Distribuidores: Cía. Westinghouse Electric Internacional, S. A.
Buenos Aires, Avd. de Mayo No. 1035
Sucursales en:
Rosario, calle Córdoba No. 961-Córdoba, calle Colón No. 59

RCA
Sin esta marca no es legítimo

Altoparlante RCA
UN PRODUCTO DE LOS FABRICANTES DE RADIOLAS

Desde hoy existe una serie de válvulas
PHILIPS
RADIO
especiales
para receptores económicos!!!
Son las siguientes:

A110 *ampl. AF. y detectora á* $n. 4.50
A106 *amplificadora B.F.* " 4.50
B105 *válvula de poder y primera etapa B F* " 5.50

Todas estas válvulas funcionan con una sola pila de 1,5 v para el filamento.
Las válvulas más convenientes en el mercado por su costo reducido, poca tensión de filamento y mínimo consumo!!!

V27/8

AMPLION
EL ALTOPARLANTE SUPREMO
En venta en todas las buenas casas de radio

RADIO
CASA CARRERAS, Sarmiento 1171
Prenárese para escuchar los resultados de las "CARRERAS", LAS OPERAS DEL COLON y otras novedades que se pasan por Radio, con nuestro aparato completo, con pilas, baterías, 3 audiones, alto parlante y antena interior, listos para funcionar. Por sólo . . . . . $
80.- m/n

Tenemos 14 modelos de aparatos distintos, desde $ 50, 80, 125, 150, 225, 250, hasta $ 600.
Visite mi casa y podrá verlos y oirlos. Pida catálogos

EL CONTRABANDO DE TEJIDOS DE SEDA

El Centro de Despachantes de Aduana dirigió al administrador de la Aduana de la Capital una nota solicitando a dicho funcionario el conocimiento de los nombres de los despachantes de aduana que, según las declaraciones recientemente formuladas por el señor Lupo, se encuentran complicados en el contrabando de seda últimamente descubierto por la repartición a su cargo.

Manifiesta la mencionada entidad, en su presentación, que uno de los fines de la misma es "el de coadyuvar al fiel cumplimiento de la legislación aduanera y fiscal y propender a la mayor garantía de los intereses públicos y privados, en su relación con las operaciones aduaneras, aparte de velar por el buen nombre de sus asociados", por lo cual se desea saber quiénes son los indicados en el asunto mencionado, con el objeto de tomar con respecto a ellos las medidas que correspondan.

CULTO CATOLICO

Celebración de la Encíclica Rerum Novarum

En el santuario de Nuestra Señora de Nueva Pompeya tendrán efecto hoy los actos preparados por la Junta de Gobierno de los Círculos de Obreros de la Capital en celebración del aniversario de la Encíclica Rerum Novarum, de S. S. León XIII.

Dichos actos, juntamente con los de la inauguración de la sede social del Círculo de Nueva Pompeya, se realizarán de acuerdo con la siguiente distribución:

A las 8, misa de comunión general oficiada por el R. P. Fernando de Dima; a las 10, bendición del local por el director general de la institución, monseñor Dr. Santiago M. Ussher. Una vez terminada esa ceremonia, el titular de la Junta de Gobierno, D. Norberto S. Repetto, hará uso de la palabra. A las 10.30 se realizará una conferencia pública en la calle Esquiú y Avenida Sáenz, donde pronunciarán discursos los Sres. José María Miranda, Roberto Meisegeier y Amadeo P. Barousse.

A las 12.30 se servirá un almuerzo criollo en el local del Círculo; a las 15.30 tendrá efecto, en el salón del colegio de los RR. PP. Capuchinos, Esquiú 974, el acto dedicado a la celebración de la Encíclica Rerum Novarum, pasándose la película del Congreso Eucarístico celebrado últimamente en Chicago, y tendrán a su cargo las conferencias alusivas sobre la "Carta del trabajo", del papa León XIII, el vicario general de la Armada, doctor Dionisio R. Napal, y D. Carlos Conci.

Concepción

En este templo parroquial hoy se dirán misas cada hora, desde las seis hasta las 13. La misa de las 8 será de comunión para las niñas de la Congregación de Nuestra Señora de Luján; seguidamente se realizará una procesión por el interior del templo y luego una asamblea en el salón parroquial.

A las 10 se oficiará, como de costumbre, la misa parroquial, con explicación del Evangelio.

Por la tarde, a las 14, doctrina cristiana para los niños; a las 18.30, exposición, rezo del rosario, ejercicios piadosos dominicales y bendición con Su Divina Majestad.

Nuestra Señora de la Misericordia

La cofradía de las Hijas de María celebrará hoy en esta capilla, la fiesta de la Misericordia, anunciada para hoy, a las 7, una misa de comunión general.

A las 9 se oficiará una misa cantada, seguida de sermón, a cargo de monseñor Dionisio R. Napal, vicario general de la Armada.

Inauguración del Colegio de Nuestra Señora de Guadalupe

Esta tarde, a las 15, se realizará la solemne ceremonia de la bendición e inauguración del Colegio de Nuestra Señora de Guadalupe, instalado en el local Paraguay 3925.

Con tal motivo, la comunidad de los RR. PP. del Verbo Divino, que regenteará el colegio, ha preparado una velada artística y literaria, que se desarrollará de acuerdo con el siguiente programa:

Bendición del colegio por el arzobispo de Buenos Aires, monseñor fray José María Bottaro; ejecución del Himno Nacional por la orquesta; discurso de inauguración; "Inspiración", de Edwards, por la orquesta; "La ciencia y la sombra de la Iglesia", poesía leída por D. J. Nager; "Vidalita patriótica", por A. Greppi, declamación; serenata, por la orquesta; discurso por D. Mario Gorostarzu; "Chansonnette", por la orquesta; monólogo, por J. Nager; intermezzo por la orquesta; representación de la obra cómica "Don Jenaro el Hindú", por el cuadro artístico de la Congregación de Jóvenes Marianos de Guadalupe, y marcha final por la orquesta.

SEPELIOS

EMILIANO CELERY, Q. E. P. D., falleció el 14 de mayo de 1927, confortado con los auxilios de la santa religión y la bendición papal.—Sus hijos Elvira C. de Lacoste, Emiliano y Maruja C. de Lottero; sus hijos políticos Bernardo Lacoste, Luisa Coé de Celery y Víctor Lottero; sus nietos; su hermana, María Luisa; hermanos, hermanos políticos, sobrinos, primos y demás deudos invitan a sus relaciones a acompañar sus restos al cementerio del Norte, el lunes 16, a las 10.—Se despide por tarjeta.—Casa mortuoria, Callao 327 (4o. piso).—Servicio fúnebre casa Miguel Costa, Cabildo 2850 y Congreso. 215

LUIS CIRIOLI, Q. E. P. D., falleció el 14 de mayo de 1927, confortado con los auxilios de la santa religión y la bendición.—Sus hermanos Juan, Bartolomé y Francisco; su hermana política, María Luisa S. de Cirioli; sus sobrinos Mario Luis, Ricardo, Carlos y Sara; primos y demás deudos invitan a sus relaciones a acompañar sus restos al cementerio del Oeste, hoy domingo 15, a las 9 horas.—Casa mortuoria, Lavalle 958.—Servicio casa Miras, Callao y Córdoba y Balcarce y Alsina. 215

NELIDA ANTONIA CECI, Q. E. P. D., falleció el 14 de mayo de 1927. —Sus padres, Amílcar Ceci y Antonia F. de Ceci; su hermanita, Lidia; sus hermanitos Alfredo Ceci (ausente) y Teresa M. de Panelli; sus padrinos Santiago Bianchi y Adalgisa M. de Bianchi; tíos, primos y demás deudos invitan a sus relaciones a acompañar los restos de la extinta al cementerio del Oeste, hoy domingo 15, a las 9.30 horas.—El duelo se despedirá por tarjeta.—Casa mortuoria, Humberto I 2773. —Servicio casa Iribarne, Callao 416 y Paraguay 3647|57. 115

JOSE ROLLA, Q. E. P. D., FALLECIÓ el 14 de mayo de 1927 en Luján, confortado con los auxilios de la santa religión.—Su esposa, Rosa M. de Rolla; sus hijos Inés R. de Fortuny, Ovidio, Eugenio, José, Cesar y Amelia; su hijo político, Francisco Fortuny; su madre política, Victoria M. de Rolla, y demás deudos invitan a Vd. al sepelio de sus restos, que se efectuará mañana, a las 15.30 horas, en el cementerio local.—Favor que agradecerán.—Se despide por tarjeta.—Casa mortuoria, San Martín 432.—Servicio casa Luchetti. 115

MARIA CABALLERO DE VILLA, q. e. p. d., falleció el 14 de mayo de 1927, confortada con los auxilios de la santa religión.—Sus hijos Alejandro José, Teresa y Francisca V. de Villa; su hijo político, Tomás Ponga; su hermana, Francisca C. de Abbiati; nietos, sobrinos, primos y demás deudos invitan a sus relaciones a acompañar los restos de la extinta al cementerio del Oeste, hoy domingo, a las 10.30.—Favor que agradecerán.—Se ruega no enviar coronas.—Casa mortuoria, Morelos 124 (Flores).—Servicio cochería Palacios, Corrientes 4422 y sucursal Lavoto. 115

FRANCISCO BRUZZONE, Q. E. P. D., falleció el 14 de mayo de 1927.—Su esposa, Josefa D. de Bruzzone; sus hijos Benito, Arquímedes, Juan, Ermelinda y Rosa B. de Ponga; sus hijos políticos Cayetano Ponga e Ida C. de Bruzzone; sus hermanas (ausentes), sus hermanos políticos (ausentes), nietos, sobrinos, primos y demás deudos invitan a sus relaciones a acompañar los restos del extinto al cementerio del Oeste, mañana lunes 16, a las 8.30.—Unica invitación.—Casa mortuoria, C. Salvadores 1075.—El duelo se despedirá por tarjeta.—Se ruega no enviar coronas.—Carruajes y autos casa Cichero y Cía.

CARLOS VILLA, Q. E. P. D., FALLECIÓ el 14 de mayo de 1927.—Su señora esposa, María Luisa L. de Villa; su hijito, Jorge Carlos; sus hermanos Andrés, Juan, Anita V. de Barbieri, Angela V. de Pagnini, Luis, María Delina, María Luisa V. de Torres (ausente), Roberto y María Teresa; sus hermanos políticos Sara P. de Villa, Esther D. de Villa, Lorenzo Barbieri, José Pagnini, Eduardo Torres (ausente) y Raquel M. de Villa; sus tíos, sobrinos, primos y demás deudos invitan a sus relaciones a acompañar los restos del extinto al cementerio del Oeste, mañana 16, a las 9.—El duelo se despedirá por tarjeta.—Casa mortuoria, Jujuy 2054.—Servicio casa Cánepa. 215

ROMAN BAEZ, Q. E. P. D., FALLECIÓ el 14 de mayo de 1927, en Villa Casilda, Provincia de Santa Fe.—Su esposa, Josefina E. de Baez; su señora madre, Susana R. de Baez; sus hermanas Guillerma B. de Silveyra, Otilia B. de Flores y Gregoria B. de Nenadovich; sus hermanos políticos, tíos, sobrinos, primos y demás deudos invitan a sus relaciones al sepelio de sus restos, que se efectuará en el cementerio de Mercedes (Bs. As.), hoy domingo, a las 16 horas.—Casa de duelo, calle 29 No. 295, Mercedes. 115

EILEEN BEATRICE JAMES, FALLECIÓ el 14 de mayo de 1927.—Sus hermanos Ronald James (ausente), Vivian J. de Radford, Phyllis J. de Magdalena; sus hermanos políticos Fred Radford, Alex Magdalena; tíos, primos y sobrinos invitan a sus relaciones a acompañar los restos de la extinta a la capilla del Cementerio Británico (Chacarita) el lunes 16, a las 10 y 30. —Unica invitación.—El duelo se despedirá por tarjeta, — Nota: Servicio de autos en la Empresa Inglesa.

74299 115

CATALINA ANITUA DE GARIGNANI, q. e. p. d., falleció el 14 de mayo de 1927, confortada con los auxilios de la santa religión.—Su esposo, Enrique A. Garignani; su señora madre política, Enriqueta B. de Garignani; su hermano, Elías; hermanos, hermanos políticos, sobrinos, primos y demás deudos invitan a sus relaciones a acompañar los restos de la extinta al cementerio del Oeste, hoy domingo 15, a las 10.—Casa mortuoria, Concordia 1067, donde se despedirá por tarjeta. —Servicio de carruajes y automóviles casa Barberis, Belgrano 3782. 115

JOSE MATEO MAGGI (HIJO), Q. E. P. D., falleció el 14 de mayo de 1927, confortado con los auxilios de la santa religión y la bendición papal.—Sus padres, José Maggi y Teresa Galli de Maggi; sus hermanos Serafín, Josefina, Catalina, Luis (ausente) y María Rosa Maggi; sus tíos Antonio Galli, Angel Galli y María Pozzoni, primos y demás deudos invitan a sus relaciones a acompañar los restos del extinto al cementerio del Oeste hoy domingo, a las 10.30 horas.—Casa mortuoria, Bompland 2245.—Se ruega enviar coronas.—El duelo se despedirá por tarjeta. — Nota: Carruajes, Casa Camilo, Warnes 2119 y Bompland No. 2171. 115

MARIA BROUILLAT VDA. DE PUIGSOYE, q. e. p. d., falleció en Banfield el 14 de mayo de 1927.—Sus hijos Ernesto, Ernestina P. de Berdeguer, Adolfo y Leonidas Puigsoye; Leonida G. de Puisoye; sus nietas María M. de Dahlberg, Ernestina Berdeguer de Sorianello y Margarita M. de Colomic (ausente); sus nietos políticos Julián A. Dahlberg, Domingo Sorianello y Georges Colomic (ausente); sus bisnietos y demás deudos invitan a sus relaciones a acompañar los restos de la extinta al cementerio del Oeste, hoy domingo 15, a las 10 horas.—El cortejo fúnebre partirá de la estación Constitución a las 10.30 horas.—Casa mortuoria, Beruti 50 (Banfield).—Servicio casa Iribarne, Callao 416 y Paraguay 3647|57. 115

MERCEDES MORENO DE ESSAYA, q. e. p. d., falleció el 14 de mayo de 1927.—Sus hijos Isaac, Jacobo y Alfredo; sus hermanos Saúl, León y Samuel (ausentes); su hija política, Elisa Rietti de Essaya; sus nietos, sobrinos, primos y demás deudos invitan a sus relaciones a acompañar sus restos al cementerio de Avellaneda, hoy domingo 15, a las 10 horas.—El duelo se despedirá por tarjeta.—Se ruega no enviar coronas.—Casa mortuoria, Moreno 1257.—Servicio casa Lázaro Costa, Callao y Santa Fe, Cabildo y Pampa y Rioja 280. 115

PARTICIPACIONES

MARIA INES ELIAS GIBSON, Q. E. P. D., falleció en Villa Ballester, F. C. C. A., el día 13 de mayo de 1927. —Sus padres, Angel C. Elías y Dolores C. Gibson de Elías; sus hermanitos, abuelos, tíos, primos y demás deudos participan a sus relaciones su fallecimiento y que sus restos fueron inhumados en el cementerio del Oeste, el sábado 14 a las 11.—Servicio casa Sivori, Boedo 730 y sucursales. B. 1455

NICASIO A. LECOCQ, FALLECIÓ el 12 de mayo de 1927 en Trenque Lauquen, F. C. O.—Su esposa, Adela Laborde de Lecocq; su señora madre, Celedonia C. de Lecoq; sus hermanos Pedro, Luisa, Irene, Trinidad y Cristina (ausentes); sus padres y hermanos políticos, sus primos, sobrinos y demás deudos participan a sus relaciones su fallecimiento y que sus restos fueron inhumados en el cementerio de Trenque Lauquen. 201093 115

PASTORA T. O. DE ORBISTONDO, q. e. p. d., falleció en Rauch el 7 de mayo de 1927.—La familia participa a sus relaciones su fallecimiento y que sus restos fueron inhumados el 8 del corriente en el cementerio de Dolores.

74380 115

ALBERTO AMBROSIO CHIARIANO DIAZ, falleció el 13 de mayo 1927.—Sus padres, Juan S. Chiariano y María Esther Díaz Cidrás; sus hermanitos, abuelos, tíos y demás deudos participan que sus restos fueron sepultados en el cementerio de San Isidro.

74380 115

MISAS Y FUNERALES

VENTURA S. COLL ARECO, Q. E. P. D., falleció el 15 de mayo de 1926. —Sus padres Carlos A. Coll y María Isabel Areco de Coll; sus hermanitos; su señora abuela Manuela Navarro de Coll; sus tíos, primos y demás deudos, invitan a sus relaciones al funeral que por el eterno descanso de su alma se realizará el lunes 16 del corriente, a las 11 horas, en la iglesia San Nicolás de Bari. 73975 314

BARTOLOME L. CORDERO, Q. E. P. D., falleció el 17 de mayo de 1926. —Sus hermanas, Clara, Josefina, Isabel Cordero de Durand, María Luisa Cordero de Conde y Virginia Cordero de Miroli; sus hermanos políticos, sobrinos, primos y demás deudos invitan a sus relaciones al funeral que por el eterno descanso de su alma se realizará en la basílica de N. S. del Socorro el martes 17 del corriente, a las 11 horas. 74019 315

MARIA CASTRO DE HERRERA, Q. E. P. D., falleció el 16 de mayo de 1926.—Su esposo, Víctor M. Herrera, y sus hijos Roberto A., M. Alejandrina, Ricardo H. y Nélida M. Herrera, invitan a sus relaciones al funeral que por el descanso de su alma se oficiará en la iglesia del Carmen (Rodríguez Peña y Paraguay) el lunes 16 del corriente, a las 10 y 30 hs.—Favor que agradecerán.—El duelo se despedirá por tarjeta. 74156 115

JOSE C. BESALU, Q. E. P. D., FALLECIÓ el 16 de mayo de 1926, confortado con los auxilios de la santa religión.—Su esposa Venancia Sánchez de Besalú; su hija María Francisca; sus hermanos Mercedes, Raquel, Segismundo, Consuelo (ausente); nieto, sobrinos y demás deudos, invitan a asistir a honras al funeral que por el eterno descanso de su alma se realizará el lunes 16 del corriente a las 10 horas en la iglesia de San Nicolás de Bari. — Favor que se agradecerá. 74008 214

JUANA BORDARAMPE DE BORDARAMPE, q. e. p. d., falleció el 15 de mayo de 1926, confortada con los auxilios de la santa religión.—Sus hijos Juan Carlos, Guillermo Osvaldo y Víctor Alejandro; sus hermanos y María B. de Biscay, Graciano y Lorenza B. de Echevarría; sus hermanos políticos, tíos, sobrinos y demás deudos, invitan a sus relaciones al funeral de cabo de año que por el eterno descanso de su alma, se rezará en la cripta de la iglesia de San Carlos, el lunes 16 del corriente a las 10 horas.—Favor que agradecerán.—El duelo se despedirá por tarjeta. 72847 314

EUGENIA T. DE MARTINEZ, Q. E. P. D., falleció en el Azul el 17 de mayo 1926, confortada con los auxilios de la santa religión y la bendición papal.—Su esposo, Domingo Martínez; sus hijos Gregoria Martínez de Collongués, Irene Martínez de Alvarado, Ventura, Antonia, Eugenia y Martha Martínez; sus hijos políticos, nietos, hermanos, sobrinos y demás deudos invitan a sus relaciones al funeral que por el eterno descanso de su alma se realizará el martes 17 del corriente, a las 11 horas, en la iglesia San Nicolás de Bari.—Favor que agradecerán. 74386 315

JUAN C. GIRBONE, Q. E. P. D., falleció el 15 de mayo de 1925, confortado con los auxilios de la religión y la bendición papal.—La familia participa a sus relaciones que el lunes 16 se dirán misas por el eterno descanso de su alma en la iglesia de las Catalinas (San Martín y Viamonte), de 8 a 10. 74285 215

ANDRES LASCANO, Q. E. P. D., falleció el 16 de mayo de 1926.—La familia invita a sus relaciones a la misa que por el eterno descanso de su alma se rezará el lunes 16 del corriente, a las 9.30 horas, en la iglesia de San José de Flores.—Favor que agradecerán. 74160 215

MARGARITA O'CONNOR DE O'REILLY, q. e. p. d., falleció el 6 de mayo de 1926, confortada con los auxilios de la santa religión y la bendición papal.—Sus hijos Patricio J., Annie M. y Rosie L., invitan a sus relaciones al funeral que por el eterno descanso de su alma se realizará el domingo 15 del corriente, a las 10 horas, en la iglesia de la Santa Cruz. 73890 215

MARIA F. DE BARGNA, Q. E. P. D., falleció el 17 de marzo de 1927.—Su hijo, ingeniero Juan L. Bargna; su hija política Angela Canale de Bargna; sus nietos, Jorge Luis, Raúl Nicolás y Néstor Roberto; sus hermanos, hermanos políticos, sobrinos y demás deudos invitan a sus relaciones al funeral que por el eterno descanso de su alma se celebrará el martes 27 del corriente, a las 11 horas, en la iglesia de San Miguel Arcángel.—Favor que se agradecerá. 74159 315

ALBERTO CHOVET, Q. E. P. D., falleció el 15 de abril de 1927.—Su esposa, Martha Laplace de Chovet; sus hijos Martha Chovet de Laplace, Alfredo y Raúl; sus hijos políticos, Miguel Laphitzondo y Delia M. Mackey de Chovet; sus nietos, sus hermanos políticos, sobrinos, primos y demás deudos, invitan a sus relaciones al funeral que por el eterno descanso de su alma se realizará en la basílica de Nuestra Señora de la Merced el martes 17 del corriente, a las 11 horas. 74216 315

PEDRO MINA, FALLECIO EL 16 de abril de 1927.—FRANCISCO MINA, falleció el 21 de septiembre 1926. —Su hermano Juan Mina; sus sobrinos Esteban y Concepción Nagore (ausentes), Josefa y Benedicta Nagore; su sobrina política Marcelina Oroz de Nagore (ausente) y demás deudos, invitan a sus relaciones al funeral que en sufragio de sus almas se oficiará en la iglesia de Nuestra Señora de Monserrat, el martes 17 del corriente, a las 10 horas. —Favor que se agradecerá. — El duelo se despedirá por tarjeta. 73905 214

FANNY PREECE DE VILLARQUIDE, q. e. p. d., falleció el 16 de mayo de 1917, confortada con los auxilios de la santa religión.—Sus hijos Guillermo, Eduardo y Bartolomé; sus hijos políticos Fanny y Catalina Barbé de Villarquide y Sara Ledesma de Villarquide; su hermana política Elvira V. de Miguel; nietos, sobrinos y demás deudos invitan a sus relaciones al funeral que por el eterno descanso de su alma se realizará mañana, lunes 16, a las 10, en la basílica de San José de Flores.—Favor que agradecerán. 74056 m.115

JUAN DOMINGO BORGOGNO, Q. E. P. D., falleció el 15 de abril de 1927, confortado con los auxilios de la santa religión y la bendición papal.—Su esposa, Serafina B. de Borgogno; su hija, Rosa B. de Folco; su hijo político Domingo F. Folco; su hermana política B. de Solís; sus nietos, bisnieto, sobrinos y demás deudos invitan a sus relaciones al funeral que por el eterno descanso de su alma se realizará en la cripta de la iglesia San Carlos, el martes 17, a las 10 horas.—Favor que agradecerán.— El duelo se despedirá por tarjeta. 74248 215

CRESCENCIO A. ORCOYEN, Q. E. P. D., falleció el 15 de mayo de 1926. —Su esposa María Magnin de Orcoyen; su señora madre Inés Arana de Orcoyen; su padre político Santiago Magnin; sus hermanos Francisco F., Inés O. de Yarnoz (ausente), Concepción, Luis E., María Esther y Mercedes; hermanos políticos, tíos, sobrinos y demás deudos invitan a sus relaciones al funeral que por el eterno descanso de su alma se celebrará el lunes 16 del corriente, a las 11 horas, en la iglesia de Ntra. Señora de Balvanera.—Favor que agradecerán.—El duelo se despedirá por tarjeta. 200443 413

SANTIAGO G. O'FARRELL, Q. E. P. D., falleció el 17 de mayo de 1926. —Su esposa doña Margarita Harrington de O'Farrell; sus hijos don José J., María T. O'F. de Fortín, Luis P., León R., Santiago G., Juan M., Ruth M., César V., Gabriel, Uriel, Clara M. y Alejandro; sus hijos políticos Imelda D. de O'Farrell, Dr. Paul Fortín, May N. de O'Farrell, Elena S. de O'Farrell, María C. de O'Farrell, Ethel D. de O'Farrell, Eduardo H. Maguire, Constancia R. de O'Farrell y Susana M. de O'Farrell; sus hermanos, hermanos políticos, nietos, sobrinos y demás deudos, invitan a sus relaciones al funeral que por el eterno descanso de su alma se realizará el martes 17 del corriente a las 11 horas, en la iglesia de Nuestra Señora de la Balvanera. 73494 513

ALEJO HIRIGOYEN, Q. E. P. D., falleció el 16 de enero de 1927, confortado con los auxilios de la santa religión y la bendición papal.—Su esposa, Eugenia B. de Hirigoyen; sus hijos Julia H. de Dufurq, María H. de Beheregaray, Alejo S., Feliciano V., Honoria H. de Ojea, Ana María H. de Ojea, Mercedes H. de Corostiaga y Elena H. de Scasso; sus hijos políticos, Esteban S. Dufurq, Juan Beheregaray, Carmen M. de Hirigoyen, Micaela C. de Hirigoyen, Tomás P. Ojea y Angel Scasso y demás deudos invitan a sus relaciones al funeral que por el eterno descanso de su alma se realizará en la basílica de la Merced el lunes 16 del corriente, a las 11 horas.—Favor que agradecerán.—El duelo se despedirá por tarjeta. 74309 215

WEST INDIA OIL Co.

PRECIOS OFICIALES DEL DIA

KEROSENE "CALORIA"	$ 9.—	por cajón
KEROSENE "LUMINOSO"	„ 8.40	„ „
KEROSENE "LUMINOSO"	„ 7.80	cada 2 latas
KEROSENE "LUMINOSO"	„ 0.20	por litro
NAFTA WICO (etiq. verde)	„ 10.40	por cajón
NAFTA WICO (etiq. amar.)	„ 12.20	„ „
NAFTA WICO (etiq. Aviación)	„ 12.50	„ „
NAFTA WICO (a Granel)	„ 0.24	por litro

¡Caracoles!
¡Cómo Pican!

Pero no me preocupan. No hay cosa que alivie tan pronto la irritación producida por los piquetes de mosquitos y otros insectos, y por las quemaduras de plantas venenosas, como

UNA CREMA SANATIVA
MENTHOLATUM
Indispensable en el hogar

El aumento constante de las ventas en el mundo entero demuestra sin duda alguna que el público aprueba el Mentholatum como el remedio más eficaz para todas las afecciones de la piel, contusiones, golpes, neuralgia, etc., etc.

De venta solamente en tubos y tarros de una onza y latitas de media onza. Rechace imitaciones.

MARCA REGISTRADA
MENTHOLATUM

GRAN REMATE
ALFOMBRAS, ESTORES, ETC.

CARPETAS, CORTINADOS, CORTINAS, PUNTILLAS y APLICACIONES hechas a mano, caminos y BRIN de hilo para ESTORES, COLCHAS bordadas a mano.

Por cuenta y orden de fabricantes Belgas y Franceses.

Los días 18, 19, 20 a las 9 de la noche en el local de su representante: **Importación Belga, Esmeralda 455** (entrepiso).

Pueden verse las mercaderías todos los días de 9 a 12 y de 3 a 7.

F. G. DANERI

AVISOS CLASIFICADOS

COMPRA - VENTA E HIPOTECAS
CASAS, CAMPOS Y TERRENOS
$ 5.— el centímetro

MARIO LIVINGSTON

DOY:
$ 900.000.—

EN PRIMERA HIPOTECA.

Sobre casa o campo de renta. Es dinero de particular. Se presta en moneda nacional y plazo hasta cinco años. Respuesta inmediata

FLORIDA 478 — U. T. 3421 RETIRO
200960 M-1

R. BRAVE

Corrientes 460 U. T. 31, Ret. 3748 y 2302

SOBRE arteria importante y muy central, barrio Sur, vendo casa propiedad de varios pisos, para renta. Edificio sólidísimo. Produce $ 16.320 por año. Precio $ 145.000.

A RENALES 1117 al 1119. Edificio sólido, muy bueno. Dos casas. Mide 11 por 23 varas.

DENTRO de Callao, vendo una propiedad de varios pisos con un departamento lujoso de 5 habitaciones por piso. Produce $ 20.640 por año. Precio 190.000 $.

PARA edificar vendo, 22.50x72 vs., a 75 pesos vara cuadrada. Próximo a la calle Perú.

VENDO estancia en Azul de 1000 hect. Tiene muchas hectáreas, incluso un buen casco, con dependencias para cabaña. Dista 2 leguas de estación.
200967 M-1

Ernesto Tornquist & Co. Ltda.
Administración de Propiedades
San Martín 132

Administración general de campos, casas, locales, terrenos por cuenta de terceros. Cobro de arrendamientos, alquileres, mensualidades. Pago de impuestos, etc.

EN VENTA CON FACILIDADES DE PAGO

CASAS—

ZAPIOLA 1675, Belgrano, a dos cuadras de la estación (R.), consta de dos plantas. Piso bajo. Porch, gran hall, escritorio, sala, veranda, comedor, 1 habitación, pieza y baño de servicio. Piso alto: Gran hall, 5 grandes dormitorios, cuarto de baño instalado. Terraza, amplias comodidades. Visítese.

JUNCAL 2854, confortable casa de 6 habitaciones, hall, para, cuarto de baño instalado, grandes comodidades. Solicítesenos tarjeta para visitarla.

HEREDIA 1718-22, confortable casa de planta baja y alta. Compuesta de hall, sala, comedor, antecomedor, 4 dormitorios, baño instalado y amplias comodidades. Garage. Jardín al frente y a un costado. Puede visitarse. M-1

Manuel E. Belza
Av. Mayo 609. U. T. 4533, Av.

SOBERBIO hotelito, garage, jardín, ascensor, calefac. y sin habitar. Lucida recep., 4 dorm. 2 baños y despend. A una de Callao y Córdoba. Pesos 220.000, plazos.

CORRIENTES 1 R. Peña. Bajos: 3 locales y depend. Alt. 2 casas habitación. Renta $ 18.300 anuales, 14x32 vs. Vendo $ 185.000, plazos.

NORTE y de lujo. Amplia y confortable casa baja, garage, jardín, hall, 8 habit., 2 baños inst., 2 pisos sirv. Sin habitar, $ 160.000, plazos.

FRENTE Sta. Fe. Bajos: Fte negoc. y depend. Alt. hermosa casa, hall, 8 habit., baño inst., 2 de servicio. Renta pesos 9800 anuales, $ 95.000, plazos.

PARA edificar, 4 notables lotes, Dentro Callao, 17.50 por 45. 15x35, 13x40, 6.50 frente 733-79. Mide 12x35 vs. Libres de contratos. Dan renta.

HOY a las 16, en la misma, remataré la soberbia esquina Av. Alem y R. Peña, 20x30 vs. La Municipalidad cede gratuito el terreno de la recoba. Sin contrato. Da renta. Base $ 60.000, plazos.

URGENTE, compro casa de deptos., moderna. Al Norte, buena renta. Visito y contesto en el día. $ 200.000.

HIPOTECAS, cédulas y particulares, trámite rápido.

201133 M-1

Henman & Cía.

DEPOSITO o fábrica 20 por 53, todo techado, con dependencias. Cerca estación Barracas, con tranvía al frente, calle Osvaldo Cruz 2469. Precio 100.000 $ cjl. U. T. 31 Retiro 3972. Edificio Británico, Sarmiento 443. 72604 M-1vM.

O. Bertolini
San Martín 459. U. T. 1464, Retiro

CHALET en Belgrano, en el barrio de las Barrancas. Buena recepción, 4 dormitorios en altos, terrazas, calefacción, amplio jardín, árboles y terreno de 1500 v. c. Vendo en 135.000 $. Menos 65.000 efectivo. 200704 M-1v15

TABLETAS

Schering DE ATOPHAN

El otoño y el invierno traen días de angustia para los enfermos de REUMATISMO y GOTA. Los punzantes dolores que caracterizan a estas enfermedades aumentan considerablemente con la estación de los fríos. Precaverse a tiempo, normalizando antes de los fríos la producción de ácido úrico, es medida de previsión imprescindible.

Todo reumático o gotoso que desee pasar un invierno tranquilo debe comenzar a tratarse mediante las afamadas Tabletas SCHERING de ATOPHAN, el medicamento clásico, recomendado por los mejores médicos del mundo.

Consulte a su médico

UNICO envase LEGITIMO
Exíjalo.

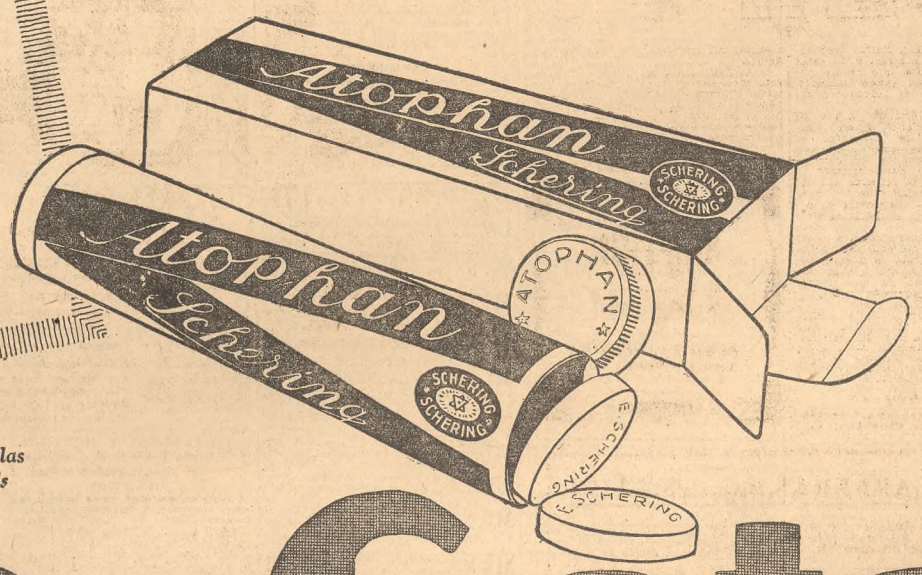

En venta en todas las farmacias del país

CONTRA

Reuma y Gota

COMPRA - VENTA E HIPOTECAS
CASAS, CAMPOS Y TERRENOS

Aquiles Brughera Centeno

Sarmiento 829. U. T. 38 Mayo 7562

CASA BAJA EN PALERMO

LISTA para entrar a habitarla, cómoda y con detalles de lujo. Consta de hall, sala, comedor, escritorio, 3 dormit., baño inst., cuarto de costura, 2 habit. de servicio y dep. Está desocupada. Venta urgente. 73555 M-1v15

Angel Vélaz y Cía.

Sarmiento 452-56. U. T. Avenida 4601

SOBRE LA PLAZA LIBERTAD—

VENDEMOS un sólido edificio compuesto de un lindísimo hotelito y 8 cómodos departamentos. Con alquileres módicos produce $ 37.000 al año. Precio $ 350.000. Facilidades.

COMPRAMOS EN EL SUR—

EN zona de Olavarría, Azul, Pringles, compramos un campo de 800 a 1000 hectáreas con mejoras. Al contado.

HIPOTECAS—

DE prestamistas particulares, en oro o papel, tenemos para colocar en hipoteca en la Capital o campos en las Provincias de Buenos Aires, Santa Fe, Córdoba. Entre Ríos, interés más bajo de plaza. Respuesta inmediata. 201049 M-1v16

Tomás Franco y Cía.

Cangallo 466 U. T. 3114, Avda.

VENDEMOS—

REGIO hotelito con poco desembolso. Av. Alvear y Coronel Díaz, buena planta de recepción, 5 dormitorios, garage y jardín, 650 vs. Cédulas y plazos.

PARA edificar, 18x76 y 15x50 vs., dentro de Callao y Corrientes.

HIPOTECAS—

DINERO en 1a. y 2a. hip. y para construc., en el día. 74382 M-1v16

Carlos Merlini

Bartolomé Mitre 371, U. T. 2288 Av. (33)

COMPRO: 2500 a 4000 hectáreas de buen campo, con buenas aguas, al Oeste o Sur de la Provincia de Buenos Aires, y sur de Santa Fe y Córdoba.

PROPIEDAD de renta. Dentro de Pueyrredón y Santa Fe, con preferencia negocios en los bajos y en los altos casas de familia y departamentos. Valor de $ 250.000.

CASA de altos y bajos, 2 casas con 8 habitaciones cju, dentro de Juncal y Pueyrredón. Valor de $ 120.000.

CASA baja antigua o terreno de 12x35 vs., dentro de Pueyrredón, Juncal y Las Heras.

DENTRO de San Juan y Entre Ríos al centro. Propiedad de renta, constituída por negocios, casas de familia y departamentos, $ 200.000.

TERRENOS: Fracciones grandes, para subdividir, en la Capital o alrededores, que tengan fáciles vías de comunicación.

DINERO:

TENGO disponible para hipotecas cualquier suma al más bajo interés sobre casas y campos y tramito pedidos en cédulas al Banco Hipotecario Nacional. Dirigirse a Carlos Merlini, Bartolomé Mitre 371. 200736 M-1v16

COMPRA DE PROPIEDADES
CASAS, CAMPOS Y TERRENOS
$ 1.20 cada 6 palabras

CAMPO compro, h. 2 h. Cap., particularmente; Tiscornia, Sarmiento 378. M-2

PETIT hoteles, uno dentro Pueyrredón, 2 dentro Callao. Compra Pettinaroli, Florida 470. M-2

PETIT hotel, dentro de Callao, con 6 dormitorios y dependencias, hasta pesos 200.000. Tratamos directamente con los propietarios. Jiménez Zapiola, Panelo & Cía., Florida 235. M-2v15

VENTA DE PROPIEDADES
CASAS, CAMPOS Y TERRENOS
$ 1.00 cada 6 palabras

A una cuadra Plaza Flores, 1400 varas, con edificio, sin intermediarios, vendo; tratar Lafuente 261, Flores.

AMPLIO petit hotel, Uruguay y Viamonte, construcción moderna, a todo costo, 3 pisos, por ausentarme vendo, con facilidades, no admito corredores; Sarandí núm. 1142. T-3

A QUERO 1896, esquina Juncal, vendo hotelito flamante, 23.000 $ contado, visitese de 13 a 17 horas, French 2809, vendo otro 24.000 $ contado, visitese de 8 a 13 horas. M-3v15

A PROPIETARIOS: Edificio sólo de primer orden desde $ 14.000 casa y petit hoteles, 9 hab. y garage. Especialidad obras de LUJO y para renta que produzcan más del 20 o/o sobre obra. Gratis croquis y presup. Consigo capital; 36 años acreditada existencia. Arq. F. Puig, Río Bamba 339, teléf. (38) 2472. M-3

CASA vendo, Bmé. Mitre 3733, 10 habitaciones; tratar en la misma. M-3

CASA Pasteur 374 se vende. Vería de 8 a 10 y de 14 a 16. P-3

CASA vendo, baratísima, urgente, calle Honduras y Coronel Díaz; tratar dueño, Sánchez 1872. M-3

CASA de renta, Riglos, 1 cuadra José A. Miguens y Directorio, vendo 33.000 $; Añaos 2574. T-3v16

CASITA se vende en 6000 $, mitad a plazos. Ceretti al 1600, en Villa Urquiza. Tratar directamente Pagliere, San Martín 459.

CASA baja, 11.10 por 55 metros, Charcas y Gallo, vendo por el valor del terreno, con facilidades; Livingston, Correntes 768. M-3

CASA familia vendo en Floresta, 10x40, 4 habitaciones y dependencias. San Eduardo 3700, esq. Esperanza, tratar Soler 3222. T-3

CERPEDES, 1162 Caballo, vendo casa, tasación hipotecaria, 5 habitaciones, dependencia o propiedad por casita radio Once; Ecuador 354, 2o. P-3

CAMPO en venta, 600 hectáreas, en Chascomús, el mejor de la zona, con 130.000 cédulas, valiosas mejoras; Arturo Santiso y Cía., Esmeralda 91. T-3v15

CAMPO a 40 minutos Capital, 300 hect., dividido en potrero, casa chalet, excelente para cabaña, tambo, etc., a 850 pesos la hectárea, cerca estaciones, vendo; Agustín Albera, Florida 259. T-3

CARLOS Calvo 2062, se vende, 7 habitaciones, ventilado, 2 espaciosos, cuarto baño instalado, cocina intermediaria, agua caliente, pieza servicio, carbonera, w. c., 3 patios y jardín. Facilidades. Crámer 536. Teléfono 5786, Belgrano. M-3v16

EMPLEADOS nacionales, sin desembolso, vendo casita, 2 y 5 piezas, comodidades; Rivadavia 11016; Mella. T-3v15

ESPLENDIDO petit hotel, central, vendo directamente, tratar J. Rivas, Av. Mayo 1035; U. T. 2214, Mayo. T-3v15

EN Belgrano, véndese casita hermosa, 3 facilidades, 7 habitaciones, una cuadra Cabildo; tratar Bolívar 230, Sr. Rebolé, Librería del Colegio. M-3

EN Sarandí, regio chalet, a un paso de la estación y tranvía, se vende, o cambia por 6 hab., baño inst., cocina, etc., con 3000 varas, árboles frutales, jardín y quinta, véndese a precio de ocasión, no se admiten corredores; tratar Moreno número 1425. M-3v20

HOY en Belgrano liquido la casa Arcos 2473 y Monroe, garage, jardín, 3 dormitorios, baño, etc., en $ 15.000, todo a plazos, a las 16. P-3

ISLA en el Tigre vendo con facilidad, plena explotación, Luchenio; Avenida Mayo 634. P-3

OPORTUNIDAD, vendo casa Lezica número 4435, tratar en la misma de 10 a 12 y de 14 a 16. T-3v15

PRECIOSO hotelito con garage, véndese, visítese; Paraguay 1655. M-3

PETIT hotel flamante, próximo Cabildo y est. Colegiales; garage, confort, Palpa 2434|36, facilidades, vendo. Visítese de 13 a 16 horas. B-3v15

PETIT hotel moderno, de lujo, sin estrenar, 7 habitaciones, a 4 cuadras subterráneo Río de Janeiro, Eduardo Acevedo 510, $ 15.000 y plazos, tratar directamente con el dueño. SM-3

REGIO chalet se vende en Villa Urquiza, recién construído, Pedro 2325, 1 cuadra y media estación, ómnibus a la puerta, tranvías a media cuadra. Tratar allí. T-3v1

SALTA 2200, vendo hasta 3000 varas, 5 facilidades, dueño Chile 1178; U. T. 6184, Mayo. T-3

TERRENO ideal para petit hotel, Córdoba sobre Callao, 444 varas cuadradas. Datos y tratar directamente. Pagliere, San Martín 459, escritorio 19. M-3

UNICA CUOTA al contado, $ 5000. La más práctica para excelente Petit hotel con garage; original por su conjunto; interesante por sus detalles. En Caballito, sobre subterráneo. El saldo se paga en cuotas como alquiler. Rivadavia 827, — V. P. Cecri. M-5v16

TERRENO, vendo, $ 10 mensuales, en Merlo, 4 cuadras estación F. C. O., Av. San Martín y Griveo, adoquinado pago, ómnibus a la puerta a manzanilla-des; Añaos 2574. T-3v16

VENDO casa-quinta, Capilla del Monte; tratar Reconquista 166, esc. 305. M-3

VICENTE López, frente estación eléctrico, vendo espléndido chalet desocupado, garage; Arcaínga 950|60. B-3

VENDO 20.000 hectáreas de quebracho y cerca de estación, todo frente al río, precio desde $ 4 m|n hectárea; informa a Quebrachales, este diario. T-3v16

VENTA DE PROPIEDADES
CASAS, CAMPOS Y TERRENOS

VENDO particularmente preciosa casa esquina, baja, moderna, en excelente ubicación de Colegiales; Mauro 2296, tratar en la misma. B-3v15

VENDESE una casa bien construída, amplia, para altos, todo ocupado, da de renta 700 $ mensuales, vendo en 90.000 pesos al contado, por ausentarme a Europa, sin intermediarios. Tratar Avenida América 3236, Devoto. M-3v15

VENDEMOS campos muy bien empastados en la zona llamada baja del Sur, de la provincia, los cuales en años de seguía como el presente, son de gran resultado por su resistencia para conservar ganados. Precios convenientes, Alchourrón Ltda., Sarmiento 357. M-3

COMPRA Y VENTA DE HACIENDAS
$ 3.— el centímetro

HOLANDESAS, liquidamos plantel p. p. c. 24 vacas nuevas, 43 vaq., servidas y preñadas, muy seleccionadas. Gran tipo, origen y característica. Por carta Holmberg y Arana, San Martín 238.

VENDESE por entrega campo, tambo vacas, 20 vaquillonas, 3 toros raza, lechera y todos los útiles. Dirigirse "La Sarita", San Antonio de Areco, F. C. O. T-5v15

ARRENDAMIENTOS DE CAMPOS
Consignatarios: $ 3 el centímetro

OFRECIDOS

Enrique Wagner

Reconquista 331 U. T. 3338, Retiro

DOY en arrendamiento 2000 hect. en el partido de Rauch, campo pastoso, establecimiento formado. (Muy barato). 74293 M-6v17

John Campbell & Cía.

San Martín 201.—U. T.

1487 Av. y 0727, Riv.

ARENDAMIENTO DAMOS:

1500 hect. en Pehuajó. Buen campo refinado con avena, maíz, etc. Estancia hecha.

2500 hect. en Rufino. Buen campo de ganadería y agricultura, completo en mejoras. Por estos negocios dirigirse directamente. T-12v15

200968 M-6

Pedro y Antonio Lanusse

San Martín 240

EN Marcos Paz, damos en arriendo 1400 hect., con mejoras, contrato 2 años.

EN Las Flores, 1800 hect., 2 leg. de estación, mejoras en alambrados y pobiac. Entrega septiembre próximo.

EN el partido de General Villegas, próximo a Carlos Merlini, Bartolomé Mitre 371. 200736 M-1v16

EN el partido de Moreno, a 30 cuadras de estación, 112 hectáreas, ofrecemos en arrendamiento o venta. Muy apropiadas para tambo.

TENEMOS PARA VENDER—

220 hect. part. Chivilcoy, 1 1|2 leg. estación, con facilidades.

1000 hect. dep. Río Segundo, Córdoba, próximo a estación.

6 lotes de 100 hect., especial para agricultura, sobre Palucho, F. C. S., con facilidades. 200941 M-6v15

ARRIENDASE estanzuela 112 hs., cerca Roque, cedo tambo y todo tambero, con 5000 $. Seguí 1882. M-6v18

ARRIENDO campo especial en Montes, A. F. C. S., 65 cuadras, cerca estación; U. T. Lomas 1337. T-6v17

ARRIENDO Merlo, 280 hectáreas, divididas en 8 potreros, poblaciones, molinos, tambo, alfalfa, $ 39 la hectárea; Sarandí 1142. T-6

ARRIENDO, próximo Gualeguaychú, costa Gualeyan, 1400 hectáreas campo especial de rastrojo, para invernada. Tratar Mario D. Martínez, Florida 248. M-6v16

ARRENDAMOS fracción de campo, 300 hect. al Oeste a una hora de tren de la Capital. Dividido en potreros, buenas aguadas y otras mejoras. Dirigirse directamente Olivero y Pero, Sarmiento núm. 385.

CHACRA en Luján, 62 hectáreas de muy buen campo, con casa-habitación de 5 piezas, monte de sombra y de frutales, molino, cañerías, alambrados y mejoras, rodeada de estaciones y a 1.500 metros de la Capital, se arrienda; tratar Alberto Varangot, de 11 a 13 horas, Posadas 1376.

EN arrendamiento tengo campos distintas zonas Provincia Buenos Aires; Hargouas, Florida 470. M-6v16

SE arriendan 7500 hect. estancia formada, a 200 kl. Sur Provincia B. As., campo muy empastado, apto para ganadería y agricul. Contrato largo, también se venderían dándose amplias facil. de pago. trato directo interesado. Moreno 1352, piso 3o., de 15 a 18 horas; no se atienden intermediarios. M-6

DINERO PEDIDO
OPERACIONES DE CREDITOS PRESTAMOS E HIPOTECAS
$ 0.90 cada 6 palabras

NECESITO 4, 7, 11, 14, 20, 35 a 150.000, 1ra. hip. Escribanía Erill, Avda. de Mayo 1035. M-7v17

SOCIO capitalista se necesita para representaciones europeas de mucha importancia, para su mayor evolución. Dirigirse por carta a E. Elkan, Montevideo calle General Urquiza 2829. M-7

DINERO OFRECIDO
OPERACIONES DE CREDITOS PRESTAMOS E HIPOTECAS
$ 1.20 cada 6 palabras

A 6, 10 y 12 meses acuerda créditos; Banco El Ahorro, Libvalle 302. M-8v30

A empleados acuerda créditos en el día, condiciones liberales, "El Intermediario", Rivadavia 659. M-8v24

ACUERDANSE descuentos a empleados comerciantes; Florida 32, 1er. piso, de 9 a 19. M-8v15

AL 7 o|o damos en hipoteca cualquier partida. Operaciones rapidísimas y reservadas, a plazos comodísimos; A. Bugnam y Cía., Florida 429. M-8v17

AL 6 o|o anual acuerdo rápido dinero efectivo en hipoteca sobre campos, casas y para edificar en la Capital y suburbios, pagadero por mensualeas. A 7 1|2 por ciento plazo fijo, operaciones importantes. M. Rigou y Cía., Esmeralda 47. M-8v31

D'Onofrio Fernández, crédito comerciantes y propietarios, levanto vencimientos bancarios, sueldos, sucesiones, mercaderías y a empleados; Sarmiento 412, esc. 43. T-8v16

EN hipoteca ofrezco $ 10, 15 hasta 50.000 $, interés convencional, rápido. Atienza, Avda. de Mayo 570. T-8v16

EN buenas hipotecas colocamos cualquier suma de dinero, arriba de pesos 10.000; Paraná 344, piso 1o.; U. T. 8449, Riv.; Pacheco y Cía. T-8v19

IGUALES condiciones Banco Hipotecario cualquier suma sobre campos y casas; Lascano, Lavalle 477. M-8

OFREZCO 5, 10, 15, 20.000 $, primera hipoteca, 7, 8 o|o; Sarmiento 1454. T-8v16

POLIZAS, ALHAJAS BRILLANTES Y PIEDRAS PRECIOSAS
$ 1.50 cada 6 palabras

ALHAJAS, brillantes, perlas, compramos, Corrientes 910, joyería "La Perla". T-9v16

ALHAJAS, brillantes, perlas y pólizas compro, pagando todo su valor, La Americana, San Martín 288; U. T. 6180, Avenida. M-9v31

SERVICIO DOMESTICO
PEDIDO
$ 0.50 cada 6 palabras

COCINERAS

COCINERA se necesita, Malvinas 334. A-12v15

COCINERA sencilla, lavar, que vaya al campo, para matrimonio, se necesita; tratar Juncal 1401. T-12v15

MUCAMAS

MUCAMA buena presencia, cocina sencilla, matrimonio solo necesita; Larrea 843, depto. 2. T-12v15

MUCAMA general se necesita, joven, para matrimonio solo, inútil presentarse sin informes, sueldo 50 $; Malvinas núm. 245. T-12v15

MUCAMOS

MUCAMO y chico de 12 a 14 años, se necesita; Corrientes 4639. K-12v16

MUCAMITO con ropa negra, recomendado, de 14 a 16 años, necesito, Olleros 2259, Belgrano. T-12v15

MUCAMO de comedor, recomendado, necesito, buena ropa negra, 70 $; Córdoba 3200. T-12

MUCHACHAS

CHICA de 14 a 17 años, para ayudar a los quehaceres de una casa en pueblo cercano, se necesita; tratar Coronel Díaz No. 1844. M-12v29

SERVICIO DOMESTICO
OFRECIDO

MUCHACHAS

MUCHACHA para quehaceres y mandados, se necesita; Godoy Cruz 2804. T-12

MUCHACHA joven para sirvienta, necesitase, con retiro, tratar 16 a 19; Viamonte 2151. T-12

MUCHACHA se necesita, entiende de cocina, poca familia, buen sueldo; Maza 1035. T-12v16

MUCHACHOS

CHICO ayudar quehaceres, se necesita; San Pedrito 712. T-12

NISERAS

NISERA alemana, necesito, tratar de 9 a 11; Cangallo 1913. T-12v16

NISERA que hable francés, para el campo, necesito. Tratar de mañana, Malabia 2151. M-12v16

NISERA, óptimas referencias, se necesita para niño de un año; Beruti número 2332. M-12v17

NISERA formal, práctica, con buenas recomendaciones, se necesita, dos niños, buen sueldo; Mendoza 2134. T-12v15

SIRVIENTAS

SIRVIENTA para todo trabajo, se necesita; Lima 633, derecha. T-12v15

SIRVIENTA joven para todo servicio, se necesita; Godoy Cruz 2804. T-12

SIRVIENTA que sepa cocinar, necesito; Cabildo 1117. B-12

SIRVIENTA que entienda bien de cocina; Paraná 662, piso 7o. T-12v15

SIRVIENTA necesita matrimonio solo; Pueyrredón 1146, depto. 1. M-12

SIRVIENTA joven para todo servicio se necesita; Heredia 1532. B-12v16

SIRVIENTA formal, para poca familia, todo trabajo, de 8 a 12; Larrea 685. M-12v15

SIRVIENTA joven, para todo trabajo señora sola, se necesita; Charcas 2845. T-12v15

SIRVIENTA que sepa cochar, con buenos informes, se necesita; Pampa número 2860, Belgrano. B-12v16

SIRVIENTA competente, sepa cocinar, flia. tres personas, recomendada, necesito; Tucumán 1110, 2o., H. T-12v16

SIRVIENTA necesito, todo trabajo, poca familia, sueldo 60 $; Canalejas número 1065. T-12v15

SIRVIENTA se necesita, entienda cocina sencilla, tratar Pedro Goyena 1569, 50 pesos sueldo. T-12v15

SIRVIENTA que entienda de cocina y pequeños quehaceres, necesito, sin retiro, sueldo $ 70; Solís 213, 3er. piso, S. M-12v16

OCUPACIONES DIVERSAS

JOVEN para quehaceres de casa matrimonio solo, se necesita para medio día, con retiro, buenas referencias; tratar de 10 a 13, Cerrito 655, piso 5o., departamento D. M-12v16

SERVICIO DOMESTICO
$ 0.15 cada 6 palabras
OFRECIDO

AMAS DE LECHE

AMA ofrécese, abundante leche, española, con recomendaciones; E. Unidos 2316, U. T. 2448 Mitre. K-13v16

COCINERAS

BUENA cocinera se ofrece, con recom., con canut, 65 $; dirigirse Uruguay número 1018. M-13v15

COCINERA competente, interna, se ofrece, 100 $; Azcuénaga 1045. M-13v15

COCINERA ofrécese estancia o ciudad, sabe amasar; Charcas 1356. M-13

COCINERA práctica ofrécese; Charcas No. 1235. M-13

COCINERA joven se ofrece, cocina todo estilo; Montevideo 573. M-13v15

COCINERA joven se ofrece, tratar Juncal 1351, U. T. 1943 Juncal. A-13v15

COCINERA se ofrece, sabe su obligación, buenas referencias; Córdoba 723. K-13v16

COCINERA muy competente ofrécese, buenas referencias, con retiro; por carta J. L., Méjico 557. M-13v16

COCINERA competente, interna, se ofrece, 100 $, Charcas 1298, U. T. 41 Plaza 1156. M-13v15

COCINERA y mucama se ofrecen, para ciudad o estancia, buenas recomendaciones; V. López 1649. A-13

COCINERA de profesión, se ofrece, con ayudante de cocina, $ 100; Arenales núm. 1946. A-13v16

COCINERA competente, repostera, buenas referencias, sin pretensiones; Talcahuano 942. M-13v16

COCINERA se ofrece, joven, competente, recomendada, ciudad o campo; Talcahuano 3685. B-12v16

COCINERA francesa, de profesión, con recomendación, exigo peón; Cerrito número 1117. M-13v15

COCINERA provinciana, formal, con cama, se ofrece para cocina sencilla; V. López 1649. A-13v16

COCINERA ofrécese, muy competente, joven, sabiendo su obligación, recomendada; Arenales 1340. M-13v16

COCINERA práctica, ofrécese, edad 35 años, sola, para cocina solamente; Santa Fe 1651. M-13v16

COCINERA argentina, con cama, sueldo $ 75, ofrécese corta familia, recomendada; Maipú 853. M-13v16

COCINERA y mucama, madre e hija, se ofrecen, buenos informes, argentinas; V. López 1649. A-13v16

COCINERA argentina, joven, con nena, bien criada, cocina a la inglesa y española, se ofrece; Reconquista 988. M-13v16

COCINERA fina, alemana, de profesión, cocina al estilo francés y alemán, con exc. recom. Cartas a F. Franken, Defensa 1759. M-13v15

COCINERA italiana, formal, se ofrece para la cocina solamente de poca familia, sabe sus obligaciones, tiene buenas recomendaciones; Alsina 2133. M-13v15

COCINEROS

COCINERO se ofrece, por carta a C. B., General Paz 573, Belgrano. M-13v15

COCINERO, repostero, con certificados, se ofrece para casa de familia de guida; Córdoba 1680. M-13v15

CHEF cocinero ofrécese casa de familia; teléfono 2174, Plaza; Arenales No. 1201. M-13v15

COCINERO japonés, profesión, de 1er. Orden, se ofrece para familia, T. 6600, Mayo, o Viamonte 1706. A-13v16

COCINERO repostero español, habla el francés, excelentes certificados de familia, se ofrece; U. T. 6638, Buen Orden. A-13v15

CHEF de cocina francés, competente, con recomendaciones, se ofrece para familia distinguida, sin pretensiones, cocinero, calle Santa Fe 1140. M-13v16

COCINERO repostero, pastelero, se ofrece casa particular u hotel, sale para el campo, prefiere paga cálido, como Tucumán, con 14 años de práctica; Cevallos 972. M-13v16

LAVANDERAS

LAVANDERA ofrécese por día o por mes; Cerrito 1087. A-13v15

LAVANDERA planchadora, ofrécese por días; Charcas 1256. M-13

LAVANDERA ofrécese, lavar en casa o afuera; Chacabuco 770. M-13

LAVANDERA se ofrece para lavar en su casa o por día; Mansilla 3565. A-13v16

LAVANDERA se ofrece para lavar en su casa; U. T. 3260 Mayo, Corrientes 1344. T-12v20

LAVANDERA planchadora, interna, con cama, ofrécese para casa particular; Arenales 1239, depto. 7. M-13v16

SEÑORA ofrécese para lavado o limpieza, por día; Baunes 1828. A-13v15

MUCAMAS

MUCAMA con buenas recomendaciones ofrécese, Parará 315. M-13v15

MUCAMA o sirvienta, se ofrece; Méjico 1899. A-13

MUCAMA ofrécese, buena presencia; calle Charcas 1299. M-13

MUCAMA se ofrece, adentro o comedor, buenas recomendaciones; por carta a M. U., Lafuente 1323. M-13v15

MUCAMA inglesa, de adentro, ofrécese, buenas recomendaciones, cartas a M. R., en este diario. M-13

MUCAMA de adentro o comedor, fiel, formal y de buena presencia, recom., se ofrece; Ayacucho 770. A-13v16

MUCAMA de comedor, con buenos informes, se necesita; Independencia número 1329. T-12

MUCAMA de adentro, de buena presencia, se ofrece con muy buenos informes, Larrea 821, U. T. Juncal 4019. M-13v15

MUCAMA o cocinera se ofrece, para matrimonio solo o poca familia, recomendada; General Eugenio Garzón 3581. M-13v15

MUCAMA fina se ofrece, habla francés e italiano, conoce toda clase de costura y tejidos, para familia distinguida; a T. T. este diario. M-13v15

SE ofrece mucama para adentro, buena presencia, con recomendaciones; Charcas 1344. M-13

MUCAMOS

JAPONES se ofrece para mucamo de comedor y quehaceres, con buena recomendación; Azcuénaga 1170, U. T. 4676 (41). A-13v15

SERVICIO DOMESTICO
OFRECIDO

MUCAMOS

MUCAMO o portero, bien recomendado, de frac, smoking, se ofrece; Esmeralda núm. 1630, A. P. T-12

MUCAMO de comedor se ofrece, buenas recomendaciones; Arenales 1422, teléfono Plaza 3907. M-13v16

MUCAMO o valet, español, buena presencia, bien recomendado, ofrécese; Ayacucho 1290. M-13v16

MUCAMO de profesión, se ofrece, informes mes familia argentina, inglesa; cartas Suipacha 1134, P. Sánchez. M-13v16

MUCAMO de comedor 1ro., alemán, muy buenos informes, se ofrece; G. Duma, Corrientes 765, depto. D. M-13v15

MUCAMO de comedor se ofrece, con muy buenas recomendaciones, Cabrera 3200, U. T. 44 Juncal 2909. M-13v15

MUCAMO portero, recomendado, se necesita, sueldo 70 $; Avda. Alvear núm. 2101. T-12v16

MUCAMO fino, comedor, valet, certificados años, se ofrece, 70 $; U. T. 0847, Mayo. M-13v17

MUCAMO comedor o portero, práctico, media edad, cédula identidad, referencias, ropa negra, se ofrece; Cangallo 1041. M-13v15

MUCAMO de comedor y un valet, alemanes, muy prácticos de provisión, con buenos informes, se ofrecen; Av. X, 8, en este diario. M-13v17

MUCAMO enfermero, joven, recomendado, prolijo y católico, para señor, se ofrece, $ 70; Cabildo 1172, U. T. 5964, Belgrano; llamar después de las 10. B-13v15

MATRIMONIOS

MATRIMONIO joven, chauffeur y cocinera, buenos informes, se ofrece; Callao 58. M-13v15

MATRIMONIO alemán, se ofrece para estancia, él herrero, ella buena cocinera; ofertas 25 de Mayo 447, pieza 15. M-13v16

MATRIMONIO español, recién llegado, se ofrece, ella para sirvienta y él para peón de cualquier trabajo, frente Arcos 2830. B-13v15

MATRIMONIO alemán, sin hijos, cocinera, quintero, criadero, o chacarero, se ofrecen. Ofertas Alemán, calle Alsina 298, Avellaneda.

MATRIMONIO joven, cuidar casa o consultorio, se ofrece, el marido empleado, con gar.; Sra. Margarita, U. T. 1926, Avenida. M-13v16

MATRIMONIO sin hijos ofrécese, cocinera de profesión, portero o mucamo, con buenas referencias; Cangallo 2699, U. T. 6895 Mitre. M-13v16

MATRIMONIO Alta Italia se ofrece, jardinero la señora quehaceres, con recomendaciones, con chica de 8 años, por carta o personalmente; Junín 1076. A-13v15

MATRIMONIO se ofrece, edad 40 años, formal y bien recomendado, ella mucama de adentro y él mucamo de comedor, portero o mucamo general. Dirigirse Ayacucho 1393, Depto. 2. M-13v16

MUCHACHAS

CHICA se ofrece, de 15 años; Sáenz Peña 767. A-13

MUCHACHA se ofrece, para mucama o niñera, Ventura Bosch 6366, Flores. A-13v15

MUCHACHA joven recién llegada ofrécese para mucama, presentada por sus padres; Montevideo 1965. A-13v15

MUCHACHA recién llegada ofrécese para niñera o para ayudar quehaceres de corta familia; Cerviño 3102, U. T. 4270, Palermo. A-13v15

NISERAS

NISERA ofrécese, sería, buenos certificados, competente, bebé, ciudad o campo; Montevideo 915. M-13

NISERA francesa muy práctica se ofrece, para recién nacidos únicamente; Medrano 992, U. T. Almagro 1998. A-13v17

SEÑORITA alemana ofrécese para niñera o viajar acompañando niña de compañía, sin pretensiones; Juncal 1381, U. T. 0221 Juncal. A-12v16

PORTEROS

PORTERO y quehaceres, ofrécese para departamentos o familia, buenas recomendaciones; Rivadavia 2333; U. T. 4291, Mitre. M-13

PORTERO para familia o departamentos sabiendo su obligación y bien recomendado, se ofrece con cédula y certificados. Dirigirse por carta o personalmente a Rodríguez Peña 1778. M-13v15

PLANCHADORAS

PLANCHADORA, casa familia, ofrécese; Esmeralda 964. M-13

PLANCHADORA se ofrece, práctica ropa fina, viernes; Conesa 1024, dept. 1 M-13v3

SIRVIENTAS

SIRVIENTA ofrécese, entiende algo de todo trabajo; Bmé. Mitre 3273. M-13

SIRVIENTA ofrécese, con buenos informes, Uruguay 1056, depto. 3. M-13

SEÑORA joven ofrécese, sirvienta o mucama, 1|2 día, buenos informes; Beruti 3325. A-13

OCUPACIONES DIVERSAS

ENCARGADO casas, departamentos, escritorios, sabe de mecánica, electricidad, ascensores, pintura, etc., con hermana 18 años, se ofrecen, sin sueldo, dándole comodidad, es empleado inmejorable, que dispone de tiempo. Hablar teléfono 2879, Plaza. M-13v15

HOMBRE de 43 años, se ofrece para sereno, honrado, da garantía. Por carta a Manuel, Cuba 2506. M-13v15

JAPONES valet o mucamo fino se ofrece, sabe planchar trajes, con excelentes certificados y carnet; Maipú 746, departamento 6. A-13v16

SEÑORA formal se ofrece para quehaceres, por medio día; Viel 424. SM-13

SRA. se ofrece, medio día, todo trabajo, habla francés; Güemes 4281. M-13v15

SEÑORITA se ofrece para cuidar bebé o mucama, costurera, para niñas, en casa distinguida, con referencias; Billinghurst 1227. A-13v15

SEÑORA recomendada se ofrece para matrimonio solo o persona sola, seria, o con un nene, sin lavado; Caldas 1462, altura Triunvirato 2900. K-13v15

SEÑORA austriaca con chica de 4 años, se ofrece para poca familia sin pretensiones, comida y pieza para el marido; dirigirse por carta, J. K., Corrientes núm. 330, Hotel Suiza. M-13

VALET alemán de profesión, muy bien recomendado, se ofrece; dirigirse J. S., este diario. M-13v15

AMAS DE LLAVES Y DAMAS DE COMPAÑIA
$ 0.50 y $ 0.30 cada 6 palabras

OFRECIDOS

SEÑORA se ofrece para acompañar familia a Europa, pase cinco idiomas; W. F. R. 32, este diario. M-15v19

SRA. joven educada se ofrece para ama de llaves familia respetable, sabe costura; por carta L. C. P., Monte Egmont 274. M-15v15

SEÑORITA recomendada y seria, acepta puesto de modista, acompañante, en familia que viaje a Europa; U. T. 3238, Rivadavia.

SEÑORITA seria, distinguida, hablando francés, italiano, español, ofrécese dama compañía o gobernanta persona sola o corta familia; carta a E. C., Victoria No. 2162, 1er. piso. M-15v15

SEÑORITA formal, educada, con referencias inmejorables y responsabilidad, desea acompañar en viaje a personas mayores. Dirigirse a M. B. C., en este diario. M-15v17

GOBERNANTAS E INSTITUTRICES
$ 0.50 y $ 0.20 cada 6 palabras

OFRECIDOS

INSTITUTRIZ inglesa, dispone horas para lecciones o acompañar niños; Humahuaca 3976. A-16

GOBERNANTA joven, habla francés, música, etc., ofrécese sin pretens.; U. T. 5914, Juncal. M-16v16

SEÑORITA suiza, habla francés y alemán, se ofrece como gobernanta en casa de familia, sabe costura y labores. Dirigirse E. F., Bemercadin 1072. M-15v15

SEÑORA inglesa, educada, en cambio de pasaje a Europa, prestaría sus servicios como dama de compañía o gobernanta; L., Buchardo 468, depto. D. M-16v17

COSTURERAS Y MODISTAS
$ 0.50, 0.30 y $ 0.20 cada 6 palabras

OFRECIDOS

ARMO zorros, confecciono pieles, transformo sacos. Vidal 3058. Belgrano, U. T. 2158. M-17v21

A las señoras, la casa Vivano Preres, Florida 707, brinda un tapado sobre medida, copia de modelo, en lana y todo forrado de seda, cuello de piel, por 65 ($) 1245, Retiro. M-17v15

BUENA modista suetre, fantasía, a familia, día 6 $; J. E. Uribura 1274. M-17

COSTURERA ofrécese por día, departamento encargado, Cangallo 2551.

COPIAS de modelos, tapados y vestidos por Atuzzi, ex cort. de Redoné y Cídez. Hehuras $ 40 Lavalle 1606. M-17v23

CON chic elegancia, tapados, vestidos, modelos hacen desde 20 $, ex primera de Moussión, acepta géneros; R. Ramba 913. A-17v15

COSTURERAS Y MODISTAS

OFRECIDOS

HAGO vestidos desde 12 $, p. novia 25 $, reformas; Libertad 151. M-17v31

MODISTA hace modelos por figurín, desde 40 $; San Juan 4310. K-17v17

MODISTA ofrécese a familia, 3.70 diario, corta por figurín; Bánfield, Maipú 323, F. C. Sud. A-17v15

MODISTA competente, se ofrece por día, con referencias, fantasía y tailleur; Ayacucho 961. M-17v15

MODISTA hace y reforma vestidos, corta moldes, hilvana y prueba; U. T. 5842 Palermo, Charcas 4172. M-17v16

MODISTA francesa, trajes, fantasía, 8 $, arreglo, va domicilio; Córdoba 3532, Dpto. 2. M-17v16

MODISTA francesa, elegancia, distinción, precios moderados; Cerrito número 382, piso 4o. M-17v16

MAISON Sierra, vestidos, tapados, sombreros, medidas, reformas perfectas. Belgrano 2712; U. T. 7317, Mitre. M-17v27

MODISTA competente ofrécese por día o mes, en casa de familia, hace nuevo y arreglos; Alsina 636, piso 2o., E. M. M-17v18

MIDINETTE Joeurs, modista, Paraná 1087, últimos modelos, precios bajos, acepta géneros y transformaciones. M-17v3

ZURCIDORAS
$ 0.50 y $ 0.25 cada 6 palabras

OFRECIDOS

ZURCIDORA, tejedora, única especialista, de Esmeralda se mudó a Lavalle 886. M-18v15

ZURCIDORA y tejedora, prof. Segura, trabajos invisibles y medias; Lima núm. 776. M-18v15

ZURCIDORA tejedora, trabajo invisible, limpiar, planchar trajes 4 $, refir 1 peso; San Martín 493. M-18v16

ZURCIDORA y tejedora, la más antigua, su garante el trabajo; Santa Fe No. 1483. M-18v31

ZURCIDORA, tejedora, Villanueva, única, diplomada, rapidez, perfección, siempre Maipú 634, altos, no confundir; U. T. 1542, Retiro. T-18v3

ZURCIDORA, tejedora, Villanueva de verdad, la que siempre hizo y hace cosa verdad, la que siempre hizo y hace los trabajos invisibles; Supacha 156, U. T. 2867 Mayo. T-18v18

ARTICULOS Y SERVICIOS PARA SEÑORAS Y SEÑORITAS
$ 1.00 y $ 0.50 cada 6 palabras

OFRECIDOS

A componer dentaduras postizas en 4 horas, por $ 1; C. Pellegrini 1137. T-19vm21

ACOLCHADOS se forran todas clases, fábrica; Rivadavia 1952, U. T. 5995, Mayo. T-19v29

A plazos, dentaduras postizas, se reforman las usadas; C. Pellegrini 1137, U. T. 1417 Mayo. T-19v13jun.

ACOLCHADOS, composturas diversas, precios módicos, llamen fábrica. U. T. 5671 Juncal, Pueyrredón 1033. T-19v17

ACOLCHADOS de plumas se forran, con respiraderos, en liquidación, acolchados de fantasía, con cotuches para regalos. Fábrica Nacional, U. T. 2152, Plaza Charcas 1365. M-19v31

ALFOMBRAS de tripe rizado de lana, A. 140x2, $ 15.50; 160x230, $ 27; 210x280, $ 37; 280x280, $ 50; 280x320, $ 57; 280 por 370, $ 65, 320x420, $ 125.

CASAS Y DEPARTAMENTOS
SIN AMUEBLAR
OFRECIDOS

CASA central, 6 amplias habitaciones, baño, comodidades, hall, etc., a alquila; Maipú 783. M-32v15

CABILDO 1280, casa de 10 piezas, alquilo muy barata, ideal para profesional. T-32v16

CASA alquilo, como para familia y consultorio, muy central, Lavalle 2237, visitese, 9 a 12 y 13 a 17. T-32v15

CALLAO 1647, depto., sala y antesala, 5 p., 1 p. serv., cto. baño inst., coc. y demás comod., alq. Dose y Cía., Cangallo 467; T. U. 2401 y 2408, Av. M-32

CASA nueva alq., 5 piezas, vestíbulo, baño inst. y dependencias, mucha luz y sol, especial medico o dentista; San Juan 2255. M-32v19

CASITA chiche se alquila, dos departamentos y comedor, cuarto de baño instalado, con ómnibus a plaza Mayo a una cuadra; Páez 2931. M-32v18

CASA recién terminada, media cuadra de Rivadavia, 4 habitaciones, hall, terraza y dependencias, baño instalado; Laguna 86. T-32v16

CASA moderna alquílase, adecuada para profesional, o familia distinguida, habitaciones, baño instalado, cocina; Honduras 3863. T-32v15

CASA de bajos, muy amplia, indicada como para sanatorio, sociedades, empresas, Bancos, etc., alquílase; Sarmiento No. 1251; vería de 9 a 11 y de 14 a 16. M-32v15

CABILDO 1162, depto. dos piezas, dependencias, todo confort moderno, mucho aire y luz, alquilo; tratar Banco Francés, Reconquista 199, sección Propiedades. T-32v15

CASA de bajos, muy amplia, a un paso de la Av. Callao, grandes comodidades, para sanatorio, sociedades, empresas, Bancos, etc., alquílase; Bmé. Mitre No. 1759. M-32v15

CRAMER 3549, casa baja, de sala, hall, 4 habitaciones y dependencias, precio 180 $. Visítese. Tratar Administración de Propiedades Ernesto Tornquist & Cía. Ltda., San Martín 132. M-32v15

CASA se alquila, vestíbulo, sala, 3 dormitorios, baño inst., comedor, cocina, instalación agua caliente, pieza servicio, etc., dos patios, fondo y frutales, Espinosa 2134, a una cuadra de la Avda. San Martín, hay teléfono. M-32v16

DEPARTAMENTO a la calle, c. ascensor, se alquila; Paraguay 339. M-32v16

DEPARTAMENTO se alquila a mayores por $ 75; Cerrito 435. M-32v16

DEPART. colonial, 3 hab., baño instalado, alq. 150 $; Talcahuano 1223. M-32v15

DEPTITO alq., 2 hab., coc., baño c., teléf., 80 $, o sala; Venezuela 994. M-32

DEPARTAMENTO 5 habitaciones a la calle, cuarto baño instalado, dependencias, alquílase; Junín 987. M-32v19

DEPARTAMENTO al frente y local con vidriera, alquilo; Pasteur esquina Lavalle. T-32v15

DEPARTAMENTOS recién terminados, con todo lujo, alquilo a familias bien, en Viamonte 1738. M-32

DEPARTAMENTO se alquila, moderno, recién terminado, con terraza; Rivadavia 7649. A-32v15

DEPARTAMENTO primer piso alquílase, 5 habitaciones y demás comodidades; Belgrano 1620. A-32v15

DEPARTAMENTO se alquila casa muy seria. Carlos Pellegrini 853; tratar Bmé. Mitre 2020. T-32v16

DEPARTAMENTO moderno, de 2 piezas, cocina, baño instalado, terraza, etc., se alquila; Deán Funes 554. M-32v20

DEPART. 4 hab., estilo petit hotel, con calefacción, alq. únicamente a familias; Corrientes 1296. M-32v15

DEPARTAMENTOS nuevos, de 4 y 5 piezas exteriores; Rivadavia 4931, esquina. M-32v16

DEPTOS. modernos alq., Santa Fe 2741, primer piso y bajo, buena luz, hall, 4 habitaciones, etcétera. M-32v16

DEPART. 4 hab., estilo petit hotel, con calefacción, alq. únicamente a familias; Talcahuano 395. M-32v15

DEPARTAMENTO a la calle, moderno, 4 habitaciones y dependencias, alquilo; Manuela 2621. M-32v16

DEPARTAMENTO de lujo, 6 piezas, con mucha luz y aire y demás comodidades, alquílase; Tacuarí 191. M-32v15

DEPARTAMENTO dos piezas y comodidades ,alquílase, Matheu 1163, precio 90 $. M-32v15

DEPARTAMENTO alquilo, vestíbulo, 3 habitaciones, baño instalado, pieza servicio; Santa Fe 2927. M-32

DEPARTAMENTO moderno, de 3 piezas, cocina, baño instalado, terraza, etc., se alquila, Deán Funes 554. M-32v16

DEPARTAMENTOS recién construídos, de 2 piezas grandes, 1 chica, comodidades, alquilo; Aráoz 2355. T-32v15

DEPARTAMENTO moderno, bajo, 2 habitaciones, baño instalado, patio y cocina, alquilo; Larrea 1636. T-32v16

DEPARTAMENTO nuevo se alquila, 4 habitaciones, cocina, baño, terraza, 90 pesos; Tejedor 457. B-32v16

DEPARTAMENTOS recién terminados, 3 piezas, una chica, baño instalado, cocina gas, $ 160, alquilo, Santa Fe 2344. T-32v17

DEPARTAMENTO a la calle, 4 piezas, baño instalado, pieza de servicio, San Luis 2994, esq. Juan Jaurés, alquílase. M-32

DEPTO. al frente, como casa, independ., 8 hab., vest., baño, etc., calefac., 270 pesos; Montes de Oca 256, 3o., Constitución. M-32

DEPARTAMENTO alquílase de 4 habitaciones, baño instalado, cocina económica, a matrimonio solo o tres personas mayores; Moreno 931. T-32v15

DEPARTAMENTO lujoso, edificio nuevo, todas comodidades, hall, cinco grandes habitaciones, baño, cocina, calefaccción, alq.; San José 86. M-32v17

DEPTO. bien distribuído, alquílase en lujoso edificio, Maipú 645. Vestíbulo, 5 habitaciones, office, baño inst., pieza, serv., etc. M-32v16

DEPTO. RELATIVAMENTE CHICO, A la calle, piso parquet, baño instalado, portero uniformado, casa nueva, tipo petit hotel, alquílase; Juncal 2535, precio muy barato. M-32v16

DEVOTO se alquilan 2 chalets a pesos 200 m|n. c|u, de 7 piezas, de servicio, 2 dormitorios, cuarto de baño instalado c. agua caliente, jardín; Habana 4225 y 4229. B-32

DEPARTAMENTO moderno, a la calle, media cuadra plaza Congreso y estación subterráneo, vestíbulo, recepción, 3 habitaciones, baño instalado, calefacción, buena comodidad sirvientes, etc.; Sáenz Peña 160. M-32v15

DEPARTAMENTO confortable, barrio Norte, dos cuadras Estación Colón, vestíbulo, 5 piezas, baño instalado, calefacción buena comodidad para sirvientes, mucha luz y aire, etc., alquílase; Cerrito 866. M-32v19

DEPARTAMENTOS confortables, Tucumán 326, 5 habitaciones y comodidades, casa lujosa, precio 230 $. Pueden visitarse. Tratar Administración de Propiedades, Ernesto Tornquist & Co. Limitada, San Martín 132. M-32v16

DEPARTAMENTO flamante 4 baño inst., balcón, calefacción, ascensor, alquílase, Paraná 767.

M-32

DEPARTAMENTOS 4 HABITACIONES
ESTILO PETIT HOTEL
CON CALEFACCION
ALQUILANSE
UNICAMENTE A FAMILIAS
TALCAHUANO esq. CORRIENTES

M-32v1

DEPARTAMENTOS. ¿Ha pensado Vd. en lo que significa como confort e higiene la calefacción y habitaciones lujosas de luz y aire? Pues crea Vd. posible encontrar estas comodidades en departamentos de reducido alquiler? Visite el espléndido edificio de la avenida Montes de Oca No. 253|73, a sólo 5 minutos de la Plaza de Mayo, y allí encontrará Vd. lo que puede aspirar. Vestíbulo, 3 y 4 habitaciones principales. Baño, gran cocina y pieza de servicio. (Entrada por Montes de Oca independiente.) Precios desde 180 $ a 240. Por más datos dirigirse a la "Sud América", Compañía Nacional de Seguros, Veinticinco de Mayo 267, 6o. piso. M-32v21

ENTRE Ríos 131 y 149, departamentos recién terminados de 7 y 3 habitaciones, alquílanse. M-32v15

ESPLENDIDO departamento esquina, Talcahuano 50 esq. Bmé. Mitre, 5 hab. calle, aire, luz, alquílase. M-32v20

ESMERALDA 1067, casa 6 hab., hall, 2 p. serv., baño inst., coc., ascensor y baño comod., alq. Dose y Cía., Cangallo 467; U. T. 2401 y 2408, Av. M-32

CASAS Y DEPARTAMENTOS
SIN AMUEBLAR
OFRECIDOS

EN Belgrano, a 3 cuadras estación R., alquílase casa todas comodidades, con jardín; Vidal 1959. T-32v10

EN Lomas alquilo casa quinta central, adoquinado al frente, 4 habitaciones, gran hall, baño instalado, agua caliente, pieza servicio, garage, lavadero, gallinero, jardines, $ 170; verlo y tratar Las Heras 264, Lomas. T-32v15

EN Belgrano, preciosa casa, especialmente ubicada, 2 cuadras estación, 1 plaza Colegio y Club inglés, 7 habitaciones, recepción, lujosa, decorada, hall, 5x14 metros, galería, patio, jardín; Echeverría 2391, hay cuidador. Tratar Pino núm. 2271. B-32v15

EN Palermo, cerca Plaza Italia, Nicaragua 4858 y Serrano, alq. a mayores nuevo apart. bajo, a la calle o interno, en casa familia, de 2 personas, muy cómodos e independientes, comedor y 3 dorm., baño inst., cocina carbón y gas; se recomienda verlo. M-32

ERNESTO TORNQUIST & Co. Ltda.
ADMINISTRACION DE PROPIEDADES
San Martín 132
Administración general de campos, casas, locales, terrenos, por cuenta de terceros. Cobro de arrendamientos, mensualidades, alquileres, Pago de impuestos, etc.

EN ALQUILER

DEPARTAMENTOS—

TUCUMAN 326, nuevos, de 4 habitaciones y demás comodidades. Pueden visitarse.

ARENALES 981, 5o. piso, lujoso departamento nuevo, 6 habitaciones y amplias comodidades. Visítese.

VIDAL 2455, recién terminados, de 4 y 5 habitaciones cada uno, lujoso patio, hall, baño inst. y dependencias, grandes comodidades, mucho aire y luz. Precio 130 y 140 $. Visítense.

CASAS—

AYACUCHO 1248-50, confortable casa moderna de dos pisos: planta baja: 4 grandes habitaciones, gran salón para billar, hermoso patio y grandes dependencias; planta alta: hall, escritorio, sala, comedor, office, 4 dormitorios, cuarto de baño instalado. Puede visitarse de 9 a 17 horas.

HEREDIA 1718-22, confortable casa de planta baja y alta. Compuesta de hall, sala, comedor, antecomedor, 4 dormitorios, baño instalado y amplias comodidades, garage, etc., todo en frente y a un costado. Puede visitarse.

Gral. VENANCIO FLORES 4450 (Floresta) de tres habitaciones, cuarto de baño inst. Puede visitarse.

CRAMER 3549, casa baja, consta de sala, hall, 4 habitaciones y dependencias, en 180 $.

PAMPA 2936, hermosa casa en Belgrano, consta de 6 habitaciones, salón de billar, comedor en el sótano y amplias comodidades, 2 piezas servicio.

VIDAL 2459, casa baja, completamente nueva, de 4 habitaciones, espléndido patio, hall, baño instalado, w. c., 2 piezas altillo. Muy ventilada y cómoda. Precio 170 $. Visítese.

VIDAL 2453 y 2457, casas altas, sin estrenar, de 5 habitaciones, hall, baño inst. w. c., grandes dependencias y azotea, luz, aire y muchas conveniencias. Precio 200 pesos. Puede visitarse.

M-32

FLORES, 2 casas flamantes, aptas facultativos, 6 y 7 habitaciones, alquilo. Directorio 1736. P-32v18

FRENTE a la plaza. Solís 1511, se alquila cómoda casa primer piso, 7 habitaciones principales, 2 baños inst., cocina económica y dependencias, ascensor, lavadero en la azotea, 330 $. M-32v15

FLORES, cerca estación, alquílase espléndida casa esquina, moderna, a familia o consultorio. Lujo, confort, 7 habitaciones principales, dos altas, en 250 pesos; Fray Cayetano 651. T-32v15

FLORIDA 478
Alquilo casa con siete piezas y hall en el primer piso y cuatro piezas y cocina en el otro. Se entrega a fines de julio. También se alquilará todo el edificio. Dirigirse a la Secretaría, primer piso.

M-32v17

HERMOSAS casas y departamentos nuevos, con terraza, confort moderno, con magnífico frente y entrada estilo veneciano. alq.; Victoria 3441. M-32v16

INDEPENDENCIA 561, casa 8 hab., 4 D. serv., baño inst., coc., demás comod., alq. Dose y Cía., Cangallo 467; U. T. 2401 y 2408, Avda. Verla de 13 a 17. M-32

JUNIN 1542, se alquila casa bajos, ocho habitaciones, dependencias, tres patios, hall. M-32v15

LAS Heras 2153, departamento interno, 5 piezas, calefacción, alquílase. M-32v15

LARREA 1464, alquilo casa 400, pensión o fils.; Cangallo 910. G. Meincke, 6028, Mayo. T-32v17

LAS Heras 2172, hermoso departamento de 5 habit., hall, baño inst., cocina econ., pieza de serv., lavadero y comodidades. M-32

LUJOSA casa-habitación se alquila, gran planta de recepción, jardín, 9 dormitorios, 4 cuartos de baño, calefacción y confort. Pedir demás detalles de lujo y confort. Pedir tarjeta para visitarla, Olivero y Pero, Sarmiento 385. M-32v15

LA Edificadora, Moreno 850, alquila: Acha 943, departamentos, $ 45. Aconcagua 3036, depto. 2 habit. $ 60. De la Cárcova 3570, depto. a la calle, 5 hab., baño instalado, $ 140. San Pedrito 553, casa 6 hab., 1 garr. $ 180. Belgrano 1566, depto. 6 habitác., $ 200. Nueva York 3851, hermoso chalet con jardín y garage, $ 400. M-32v17

PARAGUAY 3026, alquílase amplia casa, con sótano nuevo, puede ser pieza. Tratar A. Giusti, Alsina 412. M-32v15

REGIA casa recién terminada, con grandes comodidades y dep. alquílase; calle French 2611 M-32v16

RIO Bamba 1175, se alquilan dos casas nuevas, planta baja, para familia, consultorio, 6 piezas, baño y cocina. Tratar Cangallo 328, 1er. piso. M-32v16

REGIA y lujosa casa esquina, recién terminada, con grandes comodidades y dep. se alquila, Anchorena 1812, a 10 metros de Pueyrredón. M-32v16

SE alquila una casa amplia y nueva; calle Obligado 2324. M-32v15

SE alquila departamento nuevo y garage; Juan B. Alberdi 1053. SM-32

SALGUERO 260, departamento interno, 3 piezas, alquílase. M-32v15

SE alquila casa seis piezas, Pozos 1834; vería de 13 a 16. M-32v27

SAN José 1058, casa baja siete piezas, puede visitarse. Tratar A. Giusti, Alsina 412. M-32v16

SE alquilan departamentos de tres piezas, recién construídos; tratar San Martín 981. M-32v16

SAN Martín 1387, Santos Lugares, casita alq. Dose y Cía., Cangallo 467; U. T. 2401 y 2408, Av. M-32

SANTA Fe 1266, alquilo departamento 5 habitaciones 300. Tratar Cangallo 910, G. Meincke, 6028, Mayo. T-32v17

SE alquilan dos hermosas casas de altos, modernas, mucha luz y aire, 5 habit. y depend., precio 220; Loría 3230. M-32v17

SE alquila departamento, Suárez 604, bien ventilado, $ 120, 3 habitaciones, dos ventanas a la calle; dirigirse Almirante Brown 638.

SE alquila casa Coronel Díaz 1756, seis habitaciones y demás comodidades, tratar San José 256, Teléfono 7740, Rivadavia. M-32v15

SE alquilan departamentos, higiénicos, ideales para recién casados, aire, luz, sol, subterráneo 1 cuadra; Río de Janeiro 124. T-32

SGO. del Estero 159, depto. 4 hab., 1 p. serv., cuarto baño inst., coc. y demás comod., alq. Dose y Cía., Cangallo 467; U. T. 2401 y 2408, Avenida. M-32

SOBRE Corrientes, confortables departamentos de 4 habiticones, todas a la calle, alquílase para familia; Jean Jaurés 493, verlos todo el día. M-32v15

SE alquila casa Libertad 1217, seis habitaciones y demás comodidades. Llaves en el 1212, tratar San José 256, U. T. Rivadavia 7740. M-32v15

SE alquila o se vende hermosa casa-quinta María Clara frente a la estación Villa Progreso, del Tranvía Lacroze, vía San Martín, consta de 8 piezas, 2 de servicio, hall, patio de invierno, garage, cochera y demás dependencias, con 2800 varas de terreno. Verla y tratar en la misma. M-32v15

TALCAHUANO 325, departamento alquílase, con calefacción. M-32v15

TALCAHUANO 1293, hermoso departamento, dos piezas principales, baño instal., pieza serv., w. c. comodidades. M-32

TALCAHUANO 439, depto. 4 hab., baño inst., coc. y demás comod., alq. Dose y Cía., Cangallo 467; U. T. 2401 y 2408, Avenida. M-32

TACUARI 196, 15 habit. princ., vest., hall, tres cuartos de baño inst., dos toiletes, dos despensas, cuatro habitac. serv., dos cuartos baños, un cuarto planchar y comodidades. M-40

CASAS Y DEPARTAMENTOS
SIN AMUEBLAR
OFRECIDOS

UNA casa de 4 piezas, cuarto de baño, cocina, despensa y pieza de servicio se alquila o se vende en la calle Estomba 1767, entre Pino y Pampa. M-32v16

V. Gómez 2662, depto. 3 hab., 1 p. serv., baño inst., coc., w. c., alq. Dose y Cía., Cangallo 467; U. T. 2401 y 2408, Av. M-32

CASAS Y DEPARTAMENTOS AMUEBLADOS
SIN PENSION
$ 0.60 y $ 0.70 cada 6 palabras
OFRECIDOS

ALQUILANSE departamentos frantes y reglamente amueblados. Rincón 137, desde 300 $.

M-32v31

BELGRANO alquílase petit hotel moderno, jardín y garage, con o sin muebles. Obligado 2086, tres cuadras del eléctrico, verlo después de las 12; U. T. 5737 Belgrano. T-33v15

BELGRANO R., a 2 cuadras estación, espléndida casa, con o sin muebles, 4 dormitorios, sala, comedor, 2 habitaciones y dependencias. Visitar a cualquier hora, Mendoza 3178. T-49v15

CHALET Líders, Belgrano R., Pampa 2975, 1 1|2 cuadra de la estación, se alquilan departamentos y piezas lujosamente amuebladas, comida excelente, garage, jardín grande y todo confort en la casa. M-32v19

CERCA de la Av. Alvear, espléndida ubicación. Alquílase chalet moderno, muy bien amueblado, por 6 ó 7 meses, gran jardín, garage, buena planta recepción, 3 dormitorios, 2 baños y amplias dep. Para más datos dirigirse Thompson Muebles Ltda., Florida 833. M-33v16

DEPTO. amueb., piso indep., claro, ventilado, casa familia, alq. 200 $; Moreno 1220. M-33

DEPARTAMENTO amueblado, todo confort, baño, cocina instalado, alquílase. Dirigirse portero, Viamonte 818. M-33v17

EN la Av. Alvear, cerca de Palermo, se alquílase casa amueblada, con todo confort moderno, incluso garage, desde el 1o. de junio, por seis o más meses. Residencia ideal para pasar el invierno en la Capital. Alquiler mensual: mil pesos. Por datos y tarjeta para visitarla, dirigirse al Sr. Quarta, de 10 a 12 o de 14 a 16, en Rivadavia 1244.

SE alquila hotelito con o sin muebles, 5 dos dormitorios, garage, jardín, teléfono; verlo de 14 a 17, Aráoz 2876. T-33v15

CASAS Y DEPARTAMENTOS
CON O SIN PENSION
$ 0.70 y 0.80 cada 6 palabras

EN casa de comerciante de esta plaza, se alquila parte de la casa, compuesta de dos salas y piezas amuebladas, con o sin pensión; Salta 137. T-34v15

CASAS Y PIEZAS EN PUEBLOS DE CAMPO Y VERANEO
$ 0.60 casa y 0.40 pieza. cada 6 palabras
OFRECIDOS

A $ 130 se alquila casa-quinta, antigua, en Morón, adoquinado, electricidad, agua corriente, 4 piezas, despensa, cocina, cuarto baño, jardín, 5 cuadras de la estación, San Martín 1250. Llaves en la misma. Tratar en Pueyrredón 748, Bs. Aires. M-36

EN San Isidro, se alquila quinta, 12 habitaciones, 3 baños instalados, gran jardín; Almirante Brown 33. T-36v15

EN R. Mejía, casa 3 hab., baño, cocina, fondo, agua, molino, luz eléctrica; Las Heras 258.

HAEDO, alquílase hermoso chalet, Esmeralda y Libertad, ver jardinero. M-36v16

MORON, alquilo casa toda comodidad, Brandsen 1183, tratar Agrelo 3800, U. T. 0349, Mitre. T-29

MARTINEZ, F. C. C. A., casa quinta alquilo, frente adoquinado, Paunero esquina Gliemes; tratar Cánning 1649. T-36v15

VICENTE López, alquilo regia casita, calle asfaltada; Las Heras 1475 y Avda. Malpú. M-36v16

HOTELES Y CASAS DE PENSION
$ 0.60 cada 6 palabras

AVENIDA de Mayo 861, Hotel Hispano, comodidades familias, día desde $ 4, mes 90 $. M-32v15

HOTEL Belgrano, 11 de Septiembre 1878. En frente barrancas y estación eléctrico, único hotel en Belgrano, para familias distinguidas. T-33v15

LUTECIA Hotel, frecuentado por distinguidas familias de provincias. Avenida de Mayo 1297. T-35v22

PENSION EN FAMILIA
$ 0.40 y $ 0.50 cada 6 palabras
OFRECIDOS

CERRITO 459, 4o. piso, a 1 o 2 señores, doy pensión muy buena. T-39v15

DARIASE excelente comida a dos señores, únicos pensionistas; Corrientes número 151, 4o. piso, casi Lavalle. T-34v16

SE da buena pensión, en familia; Lima 222. M-39

PENSION en casa de familia distinguida, se daría a caballero; Solís 1130, 2o. piso. M-32v16

SE da pensión o media pensión a 2 ó 3 caballeros o señoritas, casa seria; calle Cangallo 1082. T-39v17

TRES caballeros serios se necesitan para comer en casa de matrimonio; calle Sarmiento 1523, depto. 1. M-39v15

PIEZAS SIN MUEBLES
SIN PENSION
$ 0.20 y $ 0.30. cada 6 palabras
PEDIDOS

MATRIMONIO solo, busca pieza y picieta con cocina, independiente, sol y aire, único inquilino, preferible Caballito, cerca subte o pueblo línea Oeste. Escribir Victoria 558, escritorio 14. M-40v15

MATRIMONIO extranjero alquilaría dos piezas, cocina, sala y comodidades, en casa de familia, donde hay terraza o espacio adecuado para niño de 4 años, radio preferido: al Norte, entre Belgrano y Palermo; ofertas detalladas a B. O. H., Alsina 984. M-40

SRA. en corta familia honor., pide habit. grande o dos piecit., cocina, bañ. c., precio Y. A. Post R., C. Central. Acepta tomar depto. a medias. P-40

SEÑORITA formal, que trabaja afuera, desea alquilar una piecita barata, en casa seria; contestar por carta, Victoria núm. 1920. Ap-40

OFRECIDOS

A LQ. pieza a $ 40 y 45, comedor 65, con cocina; Juncal 1958. M-40v16

ALQUILASE pieza a hombre serio, teléfono, baño; Soler 4183. T-40v17

ALQUILO pieza y cocina, con comodidades; Llavallol 5191. M-40

ALQUILO comedor, casa tranquila; calle Brasil 2938. M-40v17

ALQUILO pieza barata, calle Jujuy número 928. M-40v19

ALQUILO pieza para hombres, 1 ó 2, Achupallas 1439. M-40v17

ALQ. hermosa pieza en casa moderna, $ 25 $; Rivera Indarte 1244. P-40v16

ALQUILANSE dos piezas, único inquilino, Alberti 1787, U. T. 1314, Corrales. M-40v15

ALQUILO habitación con o sin cocina, a persona mayor o matrimonio; Chivilcoy 664. T-40v15

ALQUILASE linda pieza independiente, para mayores, señores o señoras, pasa dos personas, sin preguntar; Corrientes 2151, departamento F, primer piso. M-40v16

BELGRANO, sala, antesala, vestíbulo, cocina sola, baño, teléfono, alquilo o mayores. Crámer 1662. B-40v18

EN distinguida familia alquilo habitación, con pensión; Matheu 1187. A-40v15

EN Colegiales, media cuadra estación, alquilo 3 amplias piezas con cocina separada, $ 120, en casa de familia; Federico Lacroze 2325. M-40

JUNIN 258, pzas. se alq., Dose y Cía., Cangallo 467; U. T. 2401 y 2408, Av. M-40

PIEZAS SIN MUEBLES
SIN PENSION
OFRECIDOS

MONTEVIDEO 1045, piezas se alq. Dose y Cía., Cangallo 467; U. T. 2401 y 2408, Avda. M-40

MATRIMONIO solo, decente, alquilo a igual o personas mayores, dos habitaciones, una con balcón, otra interior, demás comodidades, tranquilidad absoluta, cambio referencias; Cánning 2538. M-40v15

PIEZA y antesala se alquilan, a matrimonio u hombres solos; Salta 746. M-40v16

PIEZA se alquila para matrimonio solo, único inquilino, cocina independiente; Canalejas 953. SM-40v16

PIEZA grande, con baño alquilo, para hombres solos, Méjico 1123, departamento 5. M-40v16

SE alquila pieza para hombre solo o personas mayores; Montes de Oca 380. A-40v16

CON PENSION—PEDIDOS

MATRIMONIO honorable, con una niñita, desea dos piezas y pensión, casa distinguida, teléfono, demás comodidades, radio Norte, céntrico, familiar, amplias referencias; dirigirse Agüero 1421, U. T. 4832, Juncal, de 8 a 11. Ap-40v17

PARA tres señores, padre con dos hijos mayores, que tienen sus propios muebles, se busca pensión completa en familia respetable, únicos inquilinos, tres piezas, baño caliente, barrio Norte, centro de Pueyrredón; ofertas con precio a W. M., Paraná 952. Mp-40

CON O SIN PENSION—OFRECIDOS

SE alquila pieza a personas mayores, con o sin pensión; Suipacha 678, departamento 1. M-40

PIEZAS AMUEBLADAS
SIN PENSION
$ 0.30 cada 6 palabras
PEDIDOS

CABALLERO hon. necesita pieza amueblada, indep., con baño cal.; cartas C. Correos 2094, indicando precio. Mp-41

OFRECIDOS

A LQ. linda pieza amueb., a señor solo; Maipú 234, depto. N., p. 2o. M-41v16

ALQUILO habitación amueblada, casa familia, Santa Fe 4522. T-41

ALQ. piecita con cama, a mayores, Bartolomé Mitre 1531, 2o., Depto. 3. M-41v15

ALQUILO piecita amueblada, con ventana, a señor; Lavalle 1069, p. 3o. T-41v15

ALQUILASE linda pieza con muebles, a señor solo, 45 $; Cangallo 1765. M-41v16

ALQUILO pieza amueblada, cabalero o artista; Cerrito 557, depto. 3, piso 2o. T-41v16

ALQUILASE pieza amueblada, a caballero, baño, teléfono; Lavalle 4060, departamento 12. M-41v15

AVDA. de Mayo 1229, 1o., B, alquilo habitación amueblada a señor solo. P-41v17

ALQUILO dormitorio amueblado, sobre calle, otra interior, baño, teléfono; Cerrito 393, 4o., Izquierda. T-41v15

ALQUILO pieza amueblada, baño, teléfono, ascensor, Suipacha 829, 2o. piso, derecha. M-41v15

ALQUILO pieza reglamente amueblada, precio 65 $; Viamonte 845, departamento 8. M-41v24

ALQ. comedor bien amueb., $ 80, toda comod.; Tucumán 1066, 1er. piso. M-41

ALQUILASE habitación con muebles, a caballero, casa familia; Lima 236. T-41v16

ALQUILO en familia, espléndida pieza amueblada, a caballero, todo confort; Libertad 480, 4o. T-41v16

ALQUILO piecita amueblada, para caballero, con todo confort; Esmeralda núm. 517, piso 4o., derecha. M-41v19

ALQUILO hermosa pieza amueblada, todo confort, casa fila.; Avenida de Mayo 1034, 5o. p., 9. T-41v15

ALQUILO pieza bien amueblada, único inquilino, familia honorable; Tacuarí 653, Dpto. 2. T-41v15

ALQUILO habitación amueblada, baño, teléfono, casa moderna, a caballeros; Uruguay 627, 4o., J. T-41v15

ALQUILO pieza amueblada, único inquilino, teléfono, baño, etc.; Córdoba núm. 817, depto. 2o. T-41v16

ALQ. a caballero pieza bien amueb., indep., contigua baño, teléf.; San Martín 522, piso 2o., depto. 4. M-41v16

ALQUILO sala, pieza, amuebladas, baño contiguo, juntas o separadas; Viamonte 850, depto. 12. T-41v16

ALQUILO a caballero linda pieza amueblada, aire y sol, agua caliente, casa familia; Suipacha 119, 3o. M-41v15

ALQUILASE pieza amueblada, matrimonio decente o dos caballeros, en familia; Corrientes 830, 2o. T-41v16

ANTIGUA oficina "Alemany", Alsina 654. A Proporciona habitaciones amuebladas (independientes); en cualquier radio. P-41v20

ALQUILO comedor a personas mayores, una sola mensualidad, amueblado; calle Belgrano 1333. M-41v16

ALQUILO regio dormitorio amueb. a matrimonio sin baño al lado, indep., único inquilino, Suipacha 827, Depto. 5, 2o piso, entrar sin preguntar. M-41v15

A señor distinguido, alquilo fumoir y dormitorio amueblados, baño caliente, ccrt., entrada independiente, teléfono, etcétera; Cerrito 348, 3o. izq. T-41v15

ALQUILASE una pieza bien amueblada, a caballero en casa de matrimonio, baño caliente, esmerada limpieza; Cochabamba 458. M-41v15

ALQUILO pieza muy bien amueblada, espléndida, contigua baño, teléfono, en casa, persona mayor, Uruguay 572, 2o. piso, Depto. D T-41v15

CASA limpia, aireada, alquilo pieza bien amueblada, teléfono, baño cal., sin Martín 826. M-41v17

INDEPENDIENTE, alquilo pieza amueblada, a caballero; U. T. 3313, Plaza. M-41v15

INDEPENDIENTE, habitación amueblada, con o sin pensión, a caballero; Rodríguez Peña 178, depto. 5. T-41v16

INDEPENDIENTE, a caballero distinguido, alquílase habitación bien amueblada, baño caliente, teléfono, casa de matrimonio, informes U. T. 3186, Mayo. T-41v15

INDEPENDIENTE, regia habitación, lujosamente amueblada, contigua al baño, se alquila en pensión, a caballero; Rodríguez Peña 178, depto. 5. T-41v16

INDEPENDIENTE, a caballero distinguido, alquílase habitación bien amueblada, baño caliente, teléfono, casa de matrimonio, informes U. T. 3186, Mayo. T-41v15

PIEZA grande, bien amueb., alquilo; San Martín 815. M-41

PIECITA amueblada, alquilo, $ 25, casa familia, 1o. Belgrano 1784. T-42v15

PIEZA bien amueblada, indep., alq.; calle Talcahuano 451, p. 2o., depto. D. M-41v15

PIEZA amuebl., en poca fam., toda comodidad, a caballero dist., único inq., Entre Ríos 1717, depto. 1o. M-41v15

SE alq. una pieza amueb., en familia inglesa; Paraná 477, depto. F. M-41v17

SANTA Fe y Callao, habitación amueblada alquilo en familia; U. T. 2287 Juncal. T-41v15

SE alquila pieza amueblada a matrimonio sin hijos, señor solo, baño caliente, teléfono, 80 $; Cánning 1263. T-41v16

URUGUAY 456, depto. F., 2o. piso, alquilo una pieza amueblada, cerca del Teatro Colón. M-41v17

PIEZAS AMUEBLADAS
CON PENSION
$ 0.40 cada 6 palabras
PEDIDOS

DOS jóvenes desean conseguir pieza con pensión en casa de familia seria, como únicos inquilinos. Dirigirse por carta a E. Geddes, Ayacucho 273. M-p42v15

PIEZA y pens., nec. caballero en familia, sol distinguida, pago fin mes; carta Garantía, Pte. Restante, C. Central. Mp-42

PROFESORA desea pieza amueblada y pensión en familia honorable, en radio Plaza Italia; informes U. T. 4424, Palermo. Ap-42

OFRECIDOS

AVENIDA de Mayo 981, piso 4o., alquilo pieza chica para persona sola, amueblada, con pensión. T-42v16

ALQUILO pieza con o sin muebles, con pensión, a hombre solo, precio módico; Uruguay 1056, depto. 4. T-42v16

ALQUILO habitación amueblada, con pensión, en poca fila.; Tucumán número 1616. T-42v15

ALQUILO pieza amueblada, pensión, baño caliente, teléfono, comida, 80 $; Cevallos 263. A-42v15

ALQUILANSE piezas, piecita o sala amueblada, con pensión, baño, teléfono; Venezuela 2158, familia. A-42

ALQUILASE pieza amueblada, con pensión, baños, teléfono, familia vasca; Moreno 1225. T-42v16

ALQUILO habitación amueblada, casa poca fila., buena pensión, baño cal., teléf.; Callao 44. P-42

ALQ. dos piezas amueb., con pensión, juntas o separadas, para mayores; Esmeralda 821. M-42

ALQ. linda pieza bien amueblada, pensión, teléfono, casa seria; Pozos 126, 2o., derecha. M-42v17

ALQUILO pieza amueblada en casa familia, con o sin pensión, teléfono, baño caliente; Ayacucho 962. M-43v16

ALQ. una o dos hab. amueb., con o sin pens., cont. al baño cal., teléf., prec. módico; Defensa 119, p. 3o., dep. 6. M-43v15

MATRIMONIO solo alquila salita chiche, a la calle, muy bien amueblada, a persona sola, con o sin pensión, único inq., teléfono, baño c.; Venezuela 992. M-43v15

PIEZAS PARA OFICINAS Y ESCRITORIOS
$ 0.60 cada 6 palabras
OFRECIDOS

ALQUILO sala a la calle para escritorio, 1er piso; Rivadavia 714. T-44v15

ALQ. escritorios o industria, casa regia, mucha luz, prec. módico.; Lavalle 944, M-44v15

ALQ. escritorios, Lavalle 477, tratar Federico E. de Oromí, en los mismos. M-44v15

ALQUILASE sala apta para profesional, con todas comodidades, hay teléfono; Rodríguez Peña 255, bajos, derecha. M-44v16

PARA consultorio médico se alquilan salas y antesalas, luz, agua corriente, desagüe y lavatorio instalados, limpieza, portero y teléfono; Esmeralda 314. T-44v15

SALAS SIN MUEBLES
CON O SIN PENSION
$ 0.20 y $ 0.30. cada 6 palabras
OFRECIDOS

ALQUILO 2 salitas para consultorio o escritorio; Pozos 160, bajos. M-45v17

ALQUILO dos salas, comedor, demás comodidades, Tucumán 1072, 2o. piso. M-45v15

A caballero en casa de familia alquilo sala amueblada, todo confort; Rivadavia 6092, 2o. piso. T-45v16

ALQUILASE a matrimonio o personas mayores sala y salita juntas, muebles o quilino, se piden referencias; Conde 557. T-45v16

ALQUILO barata personas mayores espléndida comodidad en casa poca familia, sala y antesala, cocina, terraza, todo independiente, confort moderno; Moreno 3310, altos. M-45v15

SALA se alquila barata a personas mayores; Cerrito 425. M-45v16

SALA esquina, baño, calef., teléf., alquilo a caballero; Sarmiento 1411, 2o. piso, depto. 4. M-45v16

SALA independiente para señor serio, con baño caliente y teléfono, alquilo, precio $ 90; Libertad 174, 4o. piso, izq. T-45v15

SE alquila sala y antesala a personas mayores, casa chiche, toda comodidad, único inquilino; Vidt 1617, entre Paraguay y Soler. M-45v15

SALAS AMUEBLADAS
CON O SIN PENSION
$ 0.30 y $ 0.40 cada 6 palabras
PEDIDOS

MATRIMONIO busca sala amueblada, pensión (como único), casa seria, radio Congreso; ofertas Ghersi, B. Mitre 1821. Mp46v16

OFRECIDOS

ALQUILO sala y salita para profesional, Montevideo 450. M-46v15

ALQ. a señor una salita indep., bien amuebl.; Venezuela 689. P-46v17

ALQUILO sala bien amueblada, con pensión, teléf.; Cerrito 693. M-46v16

ALQUILO sala amueblada, pensión, teléfono, baño; Callao 295, 4o. piso. T-46v16

AVENIDA de Mayo 981, piso 4o., alquilo sala amueblada, con pensión, T-46v15

ALQUILO sala con o sin muebles, con pensión, teléfono; Moreno 1720. T-46v16

AMUEBL., chiche, como deptito., dormit., comedor com. baño, etc., teléf., alq., Sáenz Peña 216,

INSTITUTOS, COLEGIOS Y ACADEMIAS

$ 0.50 cada 6 palabras

ACADEMIA BERLITZ DE IDIOMAS
Unica dirección en B. A., A. de Mayo 847. M-59v31

ACADEMIA BERLITZ
(The Elite Berlitz Schools)
384 Callao 384
Francés, inglés, alemán, italiano, latín, etcétera. T-59v16

COLEGIO RIVADAVIA
Incorporado al Nacional Moreno. Comercial, Naval, Militar, Mecánicos, Grados. Hay vacantes. Admite pupilos. Rivadavia 2324. P-59v16

COLEGIO RIVADAVIA
COLEGIO de Nuestra Señora del Sagrado Corazón.—Enseñanza del hogar y de los seis grados en conformidad con los programas oficiales. Cursos de perfeccionamiento. Francés, inglés, contabilidad, música, pintura, repujado, corte y confección. Incorporado a la Escuela Argentina de Música. En el paraje más lindo de Belgrano. Se admiten pupilas, medio pupilas y externas. Para informes y prospectos, dirigirse a Crámer 2370. M-59v31

PROFESORES Y MAESTROS

$ 0.60 y $ 0.25 cada 6 palabras

OFRECIDOS

ALEMAN, doy lecciones, prepare ingreso. Salguero 260. Depto. 10. M-60v17

A 20 $ mens. lecc. a domicilio por profesora normal; Libertad 278, dep. 2. M-60v18

A domicilio, prepara profesor diplomado, alumnos de Belgrano 1141; teléfono 0152, Rivadavia. M-60v20

ANTES de empezar estudios comerciales, consulten al especialista enseñanza comercial, profesor Isaac Heller, contador balancedor público, autor de las renombradas obras "Sistema Heller", Rivadavia 3412. Cursos individuales. Cursos por correspondencia. Remítese gratis informes detallados. Soliciten datos, Rivadavia 3412. T-60v17

APRENDA contabilidad, aritmética, ortografía, enseño a leer y escribir a domicilio y por correspondencia, profesor universitario; Del Progreso 1106. M-60v21

Aritmética, idiomas. Ingresos, todas materias Nacional, Militar, Comercial, honorarios módicos; General Paz 2364, U. T. 5275, Belgrano. B-60v22

BELGRANO, Cabildo 2269, profesores preparan ingreso, preparan bachillerato. Liceo, Comercial, Naval y Militar. B-60v31

CALIGRAFIA, ortografía, únicas materias que dicta Margarit; Corrientes núm. 1527. M-60v16

CALIGRAFIA
BUELA LETRA
en breve, caligrafo Margarit, dicta personalmente clases especiales; Corrientes número 1527. M-60v16

CONTABILIDAD, teneduría, aritmética, ortografía, caligrafía, redacción, lecciones individuales, de mañana, prof. F. Bernardo, Las Heras 4051, depto. 10, Plaza Italia. T-60v4

DACTILOGRAFIA, profesora da lecciones en casa y domicilio; José Bonifacio 2631, U. T. 4060 Flores. T-60v16

DIBUJO, arquitectura, decoraciones, estilos, perspectiva, enseña artista premiado Exposición Comunal 1925 y Exposición Internacional de Filadelfia 1927. Belgrano 2784. T-60v19

FRANCES, profesora francesa, dipl., da lecciones a dom., prepara exámenes; Suipacha 525. M-60v17

FRANCES, profesora Alliance, prepara exámen, conversación rápida; Corrientes 745, depto. 21; teléf. 1879, Retiro. M-60v15

FRANCES, distinguida profesora particular, especialidad conversación, método único; C. Pellegrini número 1130, U. T. 3345, Plaza. M-60v31

FRANCES
Cursos particulares de la Alianza Franc., 1, 2 y 3 años, por profesora de ésta; calle Acevedo 2362, 1 cuadra Santa Fe y Botánico. M-60v17

FRANCES, profesora perfecta pronunciación, da lecciones casa o domicilio alrededor Belgrano, niñas y señoras; U. T. 5946 Belgrano, Cuba 3510 (Núñez). M-60v16

GRAN Auxiliar de Inglés. Primera parte del curso rápido por Prof. Wenlock; Librería Inglesa, Cangallo 539. M-60v16

INGLES, prof. Universidad de Cambridge, Barnicott, Av. de Mayo 962. M-60v27

INGLES, lec. en casa y dom., conversa., gram., precio módico, Sria. A. M., Gallo 291. M-60v29

INGLES, profesora diplomada, mucha práctica, enseña gram., Davies, Sarmiento 459, dept. 9; U. T. 4328, Retiro. M-60v31

INGLES $ 4 mes, profesora competente, enseñanza rápida, práctica y seguro; Bacacay 2330. A-60v15

INGLES correcto, por profesora competente, viajes, exámenes, conversación, método fácil, moderado, U. T. 3343, Av. Sarmiento 432. M-60v30

INGLES, catedrático nacional, universitario, de Londres, clases particulares a personas distinguidas y estudiantes atrasados. Clases especiales para empleados; Maipú 231, escritorio 93. T-60v17

INGLES EN UN MES
Mediante nuevo curso, rápido del Profesor WENLOCK, Univ. Londres. Lecciones por el autor, 25 de Mayo 367. M-60v16

INGLES
Profesora de Londres. Tiene horas disponibles, acento puro. Muy recomendada; Garay 840, depto. F, 3er. piso. M-60v21

INGLES
por profesor inglés, diplomado, (verdadero de Londres), acento puro, especialista en conversación, sistema rapidísimo, reglas y gramática explicado verbalmente, óptimas referencias, domina español, exámenes, correspa., viajes; H. H., Paraná núm. 767, 2o., depto. 4. M-60v20

INGLES. Lecciones en Flores y en el Centro, Av. de Mayo 1057, 1o. derecha, y Bacacay 2435, p. profesora, o profesor universitario, diplomados en Inglaterra. Verdaderos Londinenses.

INGLES
Especialistas en la enseñanza del INGLES p. conversación, exámenes, comercio, viajes, traducciones y p. la Universidad de Cambridge. Lecciones en casa y dom. p. señoras, caballeros, niños y niñas. M-60v21

LECCIONES ital., franc., ingl., piano, da señorita prof. Absoluta seriedad. Trata: V. M., Entre Ríos 177, 6o. piso, izq. M-60v15

LECCIONES francés, literatura, para buenas familias, profesora diplomada en París; Santa Fe 758, 2o. piso, No. 6; teléfono 2378, Plaza. M-60v16

MAESTRA normal da lecciones a domicilio, Paraguay 2272; U. T. 0169, Juncal. T-60v29

MATEMATICAS financieras, preparación conforme programa Facultad, doctor Rondelli; Rivadavia 4336. A-60v18

MAESTRA normal da lecciones a domicilio; Paraguay 2272, U. T. 0169 Juncal. T-60v22

MATEMATICAS del Nacional enseño, estudiante de Ingeniería; Venezuela 3542, U. T. 9522, Mitre. T-60v18

MATEMATICAS, química, física, por ingeniero profesor nacional; doctor Amat, Benito Juárez 3748. M-60v16

MAESTRA normal nacional y lecciones de labores a domicilio; escribir a Maestra, este diario. M-60v16

MAESTRA normal y de piano, adelanta grado, a domicilio; llamar U. T. 0270 Chacrita. T-60v19

MAESTRA da lecciones particulares y enseña en su casa; Córdoba 487, 5o., derecha; teléf. 3985, Retiro. M-60v19

MATEMATICAS, física, latín, alemán, inglés, referencias, Guillermo Knie; Segui 4508, U. T. 6207 Palermo. T-60v.m.26

MAESTRA con mucha práctica en enseñanza inglés, tiene horas disponibles; S. J., Leones 2618; U. T. 2282, Belgrano. M-60v31

MAESTRA inglesa, tiene horas libres mañana y tarde, óptimas referencias. Dirigirse S. C., Salguero 550, U. T. 0117, Almagro. M-60v16

PROFESOR de inglés, verdadero londinense, a dom. o en casa, domina castellano, francés, Defensa 265. M-60v20

PROFESORA inglés, francés. Lecciones Conversación. Preparo Nacional, Normal; Loria 1537, depto. 4. K-60v17

PROFESORA da lecciones de corte y confección, lencería, labores, repujado, Freyre 812. M-60v21

PROFESORA de inglés, dispone de horas para dar lecciones; contestará cartas inglés, Alsina 736. M-60v15

PROFESORA parisiense da lec. francés, labores, a domicilio; Bmé. Mitre 1723, piso 1o. M-60v17

PROFESORA da lecciones corte y confección, bordado, máquina y mano; Zamudio 1316. A-60v15

PROFESORA diplomada, francés, castellano, piano, pintura, labores, señoras y niños; Solar 4209. B-60v16

PROFESORA diplomada París, francés, piano, pintura, Alliance, Gurruchaga núm. 1360, Dpto. 9. M-60v21

PROFESORA inglés, francés, alemán, convers., trad., exámenes, éxito, domicilio, clases 15 $; Santa Fe 1823, 7o. M-60v23

PROFESOR de inglés enseña conversación, lectura y gramática, sistema rápido; Washington 3614, Capital. A-60v23un.

PROFESORA Normal, óptimas referencias, alemán, inglés, francés, prepara alumnos cursos Nacional y Normal; Guruchaga 2233. M-60v26

PROFESORES Y MAESTROS

OFRECIDOS

PROFESORA normal, óptimas referencias, castellano, alemán, inglés, francés, piano. Presenta a exámenes. Gurruchaga 2353. M-60v20

PROFESORA parisiense, sería, ex profesora Sag. Corazón, París, para colegios y particulares avisa familias interesadas; escribir Victoria 666. M-60v17 m.

PROFESORA normal, francesa, daría lecciones de francés, de literatura, composición y perfeccionamiento, altos referencias; Teléfono Rivadavia 7096. M-60v17

PROFESORA superior de francés, prepara Nacional, Normal, Alliance, ingreso Facultad, conversación, traducción literaria, óptimas referencias; Rivadavia 7256, U. T. 7529 Flores. SM-60v16

PROFESORA diplomada de ortofonía y fonética, corrige la tartamudez y defectos de pronunciación, por método más moderno; Avenida de Mayo 1297, de 10 a 15. M-60v16

PROFESORA corte y confección, lecciones en casa y a domicilio, enseñanza completa en 8 lecciones, cobra después de aprender, otorga diploma; U. T. 6467, Mayo, Carlos Pellegrini 543. T-60v19

PROFESORES DE MUSICA Y CANTO

$ 0.60 y $ 0.25 cada 6 palabras

OFRECIDOS

AL profesor Spinardi, guitarra, ensenanza completa y elemental, especialidad aires nacionales, tangos, etc., en poco tiempo y domicilio, Rivadavia 2542, departamento 1, U. T. 7370, Mitre. T-62v18

CANTO, lecc. prof. artista lír., enseña p. teatro y sala; 5go. del Estero 173. M-62

DECLAMACION, piano, solfeo, armonía, clases a domicilio, familias distinguidas, por señorita profesora superior con primer premio y medalla de oro, ex directora de una sucursal del C. Williams; Teléfono particular 0732, Mitre. M-62v25

GUITARRA, profesor Luis Verón; Larrea 1975, 44 Juncal 3830. T-62v21m

GUITARRA, profesora Delia Solitro; 24 de Noviembre 405, piso 7o. P-62

GUITARRA, profesora, Victoria 1994, piso 5o.; U. T. 3733, Rivadavia. M-62vm31

GUITARRA, profesora, Victoria 1994, piso 5o.; U. T. 3733, Rivadavia. M-62v21

GUITARRA, prof. Sarabia, con y sin estudios; Rivadavia 2194, U. T. 3735 Rivadavia. M-62v25

GUITARRA, profesor Gascón, enseñanza completa, método moderno; Ayacucho 621; U. T. 6601, Juncal. M-62v. m. 22

J. de Caro, $ 5 enseño dos meses piezas y fácilito piano, bandoneón, acordeón, guitarra, piano, violín, bandolín, solfeo; Méjico 2801. T-62v19

PROFESORA de piano y solfeo, da lecciones, excelente método, Moreno número 1137; U. T. 0038, Rivadavia. SM-73

PROFESORA superior piano, solfeo, presenta a examen, Rodríguez Peña 231; U. T. 1895, Mayo. T-62v15

PIANO, violín, por concertistas dip., preparación esp. Conss. Nacional, C. Pellegrini 1130; U. T. 3345, Plaza. M-62vm29

PROFESORA de violín y piano, diplomada imperial de Europa, da lecciones en casas distinguidas; Santa Fe 2056. T-62

PROFESORA alemana diplomada Williams, enseña piano, inglés, alemán; Carlos Calvo 1782, U. T. B. Orden 0106. T-62v33

PIANO Y VIOLIN

Profesora del Williams, da lecc. a domicilio y en su casa. Honorarios módicos; Añasco 418, U. T. 2527 Flores. P-62v15

PROFESORA superior piano, solfeo, diplomada, premiada Palermo, Thibaud-Piazzini, Williams, lecciones, exámenes, referencias, comprobantes; Pasco 272, U. T. 6798, Riv. P-62v16

ESCUELAS DE BAILES

$ 0.60 cada 6 palabras

APRENDA A BAILAR
EN LA GRAN ACADEMIA MIGUEZ
RIVADAVIA 1296
TANGO, CHARLESTON, FOXTROT

Señoritas, señores, antes de decidirse por alguna otra, háganos una visita. Nuestra mejor satisfacción es hacer de cada alumno que aprende en esta escuela, un perfecto bailarín moderno y elegante. No busque profesores anticuados que le harán perder su tiempo. La competencia, esmero y atención que ponemos en la enseñanza, hace que hoy sea la escuela de moda y la más concurrida por todas las personas que desean aprender con profesores modernos y reconocidamente buenos. Salones para principiantes y familias, abonos de instrucción completa hasta aprender a bailar, $ 40. Con orquesta típica. Atiende personalmente profesor Miguez, todos los días de 10 a 24, U. T. (38) 7396, Mayo. T-63v16

ACREDITADA ESCUELA DE BAILES
CORRAL Y COLY
Salta 148
ESPECIALIDAD CHARLESTON

Para aprender a bailar como para practicar las novedades de los bailes no busquen otra igual en competencia, en precio ni en enseñanza. Informese debidamente antes de perder el dinero y, lo que es más sensible, el tiempo, si quiere aprender a bailar. Nadie ignora que el profesor de baile al instruirlo es también en música, será el más capacitado para la enseñanza, como sucede en esta escuela. La constancia, seriedad y nombradía de sus directores son la mejor garantía del éxito de los alumnos que nos honran. Por ello, en pocas lecciones y más económicamente que en otra parte, conseguirán lo que desean. Hasta aprender a bailar, $ 40. Se atiende domingos y feriados. Horario: de 9 a 24. Atienden personalmente a domicilio sus directores: Rafael Corral y Srta. Luisa Coly, Salta 148, U. T. 1360 Rivadavia. M-63v21

PROFESORES DE BAILES

$ 1.00 y $ 0.40 cada 6 palabras

OFRECIDOS

BAILES modernos, tango, charleston, etc. La profesora Srta. L. Coly da lecciones individuales 11 a 13, en su casa particular, Conde 1620, Belgrano, U. T. 5907 Belgrano. M-64v18m

PROFESORA enseña correctamente bailes modernos. Lecc. individuales; Paraguay 1909. M-64v15

PIANOS, PIANOLAS, ROLLOS Y LIBROS DE MUSICA

$ 1.— y $ 0.70 cada 6 palabras

OFRECIDOS

GRAN ocasión, se vende piano automático, nuevo, precio reducidísimo, J. E. Uriburu 69. T-67v16

PIANO alemán, lujoso, vendo, doy Victrola, 80 piezas, $ 50; Rivadavia 2143, departamento 2. T-67v16

PIANOS a precio de importación, facilidades de pago; Fricke y Cía., Talcahuano 60. T-67v24

VENDO piano de cola, excelente, negro; Juan Francisco Seguí 4508; U. T. Palermo 6207. T-67v16

GRAMOFONOS, DISCOS, ACCESORIOS Y REPUESTOS

$ 0.80 v $ 0.50 cada 6 palabras

VICTROLA nuevita, con 80 discos, $ 50, vendo por viaje; Rivadavia 2143, departamento 2. T-68v18

VICTROLA

Ortofónica modelo Granada, nueva, vendo baratísima, Cabildo 1162, depto. 10; T. 2479, Belgrano. M-68v15

ANUNCIOS VARIOS

$ 0.70 cada 6 palabras

ASUNTOS de jubilaciones y pensiones nacionales, resolviense en breve tiempo; Ramón L. Falcón 3763. T-69v15

A Bidegaray, auxiliar jubilado, investigaciones, informes, vigilancia, averiguaciones; San Martín 522, U. T. Retiro 3552. T-73v10

AGAR Prince, detective particular, investigaciones, informes confidenciales, absoluta seriedad y reserva. Reconocido oficialmente; Sarmiento 1479, 9 a 20 hs. T-69v20

COMPRO medio palco, bajo, o balcón, para la temporada del Colón; Maipú núm. 623. T-69v16

LIBROS NUEVOS Y DE OCASION

$ 0.60 y $ 0.50 cada 6 palabras

A las familias compramos toda clase de libros, pagamos bien; Lavalle 1085, casa Palumbo.

A BUEN PRECIO compro libros; Bolívar 172; U. T. 0068, Avenida. M-71v21

COMPAÑIA Argentina de Libros compra toda clase de libros usados a domicilio; Lavalle 790; U. T. 4061, Retiro. T-71v23

LIBROS de derecho, historia americana, colores antiguos, etc., compro al contado; librería Suárez, Libertad 230, U. T. 1201, Rivadavia. T-71v21

CULTURA FISICA Y DEPORTES

$ 0.80 y $ 0.70 cada 6 palabras

OFRECIDOS

BOX esgrima de hastón, cultura física, Esc. moderna, profesor E. Colson, va a domicilio; San José 1964. M-72v31

CULTURA física y gimnasia correctiva, adultos y niños, da profesional nuestra; informes a satisfacción, P. L. Acosta, Canalejas 2881, Flores. A-72

PARTERAS DIPLOMADAS

$ 0.50 cada 6 palabras

A Fontela, partera Asistencia Pública, recibe pens.; Venezuela 984. T-73v16

A Fernanda, embarazos, partos, pensionistas; R. Rios 628. T-73v

A TIENDE Pellarolo, embarazos, partos, recibe pensionistas; Sarmiento 2972. T-73v30

A embarazos, partos, $ 18, pensión $ 2 por día; partera, Independencia 1377. T-73v1

A partera Espinosa, especialista en casos rápidos, pensión; Piedras 654. M-73v17

ALCORTA, partera, atiende todos los casos, embarazos y partos, recibe pensionistas; Alsina 1747. M-74v11

A partera Hospital Rivadavia, recibe pensionistas, consultas gratis, sin chapa; Charcas 2127. T-73v9

A Zepurnaya, especialista todos casos, pensionistas, ciudad campo; U. T. 4290, Mitre. Pueyrredón 583. T-73v1

A Letizia Tarditi, embarazos, partos, pensión y médico; Moreno 2567, U. T. 5483 Mitre. M-73v3

A Gallardo Sara, especialista todo caso; Jorge Newbery 1566, esq. Avenida Vértiz. B-73v3

A PINORI, PARTERA ESPECIALISTA, clases a domicilio, familias distinguidas, por señorita profesora superior con primer premio y medalla de oro, ex directora de una sucursal del C. Williams; Teléfono particular 0732, Mitre. M-62v25

A MATRIAIN, partera especialista, profesora Madrid y Bs. Aires, atiende todo caso, rápido; pensionistas, ciudad y campo, consultas gratis; Piedras 535. M-73vjun.5

B. Ortiz, partera del Hospital Alvear, ex Rawson, consultas, partos, especialidad, recibe pensionistas; Rincón 252, U. T. 6109, Mayo. T-73v30

CHIESA, partera Hosp. Clínicas, embarazos, consulta gratis, pensión, precios módicos, sin chapa. Sarmiento 1912. M-73v15

CASA especial para partos, atendida por partera del H. Rivadavia, recibe pensión, va a domicilio, U. T. Palermo 2147; Costa Rica 5835. T-73v17

IRAOLA, partera, cons. gratis, pens., U. T. 1413, Plaza, Paraguay 1757, sin chapa. M-73v15

IRENE D. de Blacchi, partera, recibe pensionistas; U. T. 2651, Palermo; calle Charcas 3322. B-73v31

LOPEZ, embarazos, partos 18 $, pensionistas 2; Bartolomé Mitre 4489, U. T. 0190, Almagro. SM-73

MONTI, partera ex Hospital Durán, Alvarez; pensionistas, consulta gratis; U. T. 0763, Juncal; Charcas 1986. M-73vm26

MALERBA, partera, ex jefa Maternidad de Turín, Bs. Aires, pensionistas, precios módicos, tiene médico, consultas gratis; Méjico 1229, sin chapa. A-73v21

PARTERA Cavallo, recibe pensionistas, precios módicos, Paraguay 1341; U. T. 5887, Juncal. T-73v30

PARTERA, pens., casa seria, acreditada; M. Pesse, Tucumán 2026 (se mude al 2480). M-73v17

PARTERA ex jefa Hospital Rawson recibe pensionistas, sin chapa; Garay núm. 1484, U. T. 7295 B. Orden. T-73v16

RIZZO, partera Hospital Alvarez, consultas gratis, pensión, higiene, sin chapa; Maipú 792. T-73v10

RAFFO, embarazos, partos, curaciones, consultas, recibe pensionistas; Estados Unidos 1378, U. T. B. Orden 0246. M-73. mayo 21

PROFESIONALES DIVERSOS

$ 0.90 cada 6 palabras

PEDIDOS

BACTERIOLOGO o idóneo, práctico inmunización cerdos; por carta dando detalles y referencias, A. F., Uriarte 2330.

DIBUJANTE muy bueno se necesita, muy práctico en publicidad, dirigirse por escrito a la Agencia de LA NACION, en la estación Perú, del Subterráneo. M-74v74

SANATORIO médico a diez horas Buenos Aires, arriendo o vendo, facilidades, informes Castro Barros 1212. M-74v15

OFRECIDOS

DIVORCIO, Montevideo, sin cobro adelanto, pida prospectos; Francisco Gicca, Corrientes 435. M-74v31

DIVORCIOS absolutos, pudiendo contraer nuevo, enlace Montevideo; Clérici, Callao 710; U. T. Juncal 6225. T-74v22

DIVORCIOS en Montevideo, tramito sin cobrar adelantado; Weiss, Av. de Mayo 1156. M-74v31

RICARDO PONSATI, traducciones, Balcarce 160; U. T. 4070, Avda. M-74

RAYOS X. Instalación Víctor, Tubo Coolige, Perfecto estado. Vendo Paso 574, Teléfono 6053, Mitre. M-74v31

TRAMITO divorcio. Montevideo, rapidez, precios moderados, tratar Roberson número 519, U. T. 1548, Flores. T-74v20 mayo

OFICIOS DIVERSOS

$ 0.40 y $ 0.25 cada 6 palabras

PEDIDOS

OFICIALA y medio oficiala necesito; calle Charcas 1905. Tp-75v15

OFRECIDOS

A COLCHADOS se forran de todas clases, fábrica Rivadavia 1952; U. T. 5995, Mayo. T-75v29

A FINAMOS planos, computadoras garantizadas, a plazos; U. T. (37) Rivadavia 5233, Avenida. T-75v7

A COLCHADOS, hago y arreglo, a domicilio, precios económicos; Las Heras número 4000. M-75v15

AL realizar una fiesta o casamiento pida presupuesto a la casa Gruss, especialista en adornos para fiestas y casamientos U. T. 2836, Belgrano; Avenida del Tejar 2501 y Monroe 3099. B-75

AVISAMOS al público y a nuestra distinguida clientela que la oficina Central de la Escuela Taller del Divino Rostro, Talcahuano 750, queda abierta desde el 1o. de abril de 9.30 a 12 y de 14 a 19 horas todos los días hábiles. Se previene que se acaban de recibir gran surtido de muebles antiguos y las últimas novedades de París.

A las mismas horas se atiende el pedido de encuadernaciones y encargos de cerámica.

U. T. 4193 de Juncal
TALCAHUANO 750

M-75 perm.

ALFOMBRAS, cortinas, arreglos, colocación, casas especial confianza; Busucca. U. T. 0312, Mayo, Talcahuano 1.

T-75v22

ALFOMBRAS, caminos, cortinados, toldos, banderas, arreglos, colocaciones; Casa Guerrero, C. Pellegrini 311, U. T. Mayo 5940, Bs. As. T-75v24

A COLCHADOS de plumas se forran, con nuevas telas de seda, satinés, últimos gustos; Fca. Nacional, Charcas 1365, U. T. 2152, Plaza. M-75v31

A COLCHADOS, composturas diversas, precios módicos, llaman antigua fábrica, tel. T. 0071 Juncal, Pueyrredón número 1032, antes de Córdoba. Fabricamos, refaccionamos módicamente. T-75v17

BURLETE aislador de los vientos fríos, para puertas y ventanas, 0.20 el metro, tapicería; Rivadavia 1915. P-19v16

BURLETE aislador de los vientos fríos, para puertas y ventanas, 0.20 el metro, tapicería, Rivadavia 1915. P-19v16

FUNDAS para sala 10 $, pianos 4, corto, casa, refacciones, tapicería, colocación cortinados; Cevallos 445, U. T. 2476 Rivadavia, casa Ayuste. T-75v15

FUNDAS para toda clase de muebles, lindas cretonas, juegos de sala en bombasi a $ 20, piano $ 5, corto, coso, tapizo muebles, voy a domicilio; Bado, Viamonte 1561, U. T. 4264, Juncal. M-75v20

FUNDAS:
¿Queréis conservar vuestros muebles?
Mandad hacer las fundas a la antigua casa "La Marquesita", de Manuel Ruz, sucesor de José Despaz, Uruguay 122; U. T. (38) 2256, Mayo.

M-75v17

HERRERO se ofrece para campaña, sabe manejar tractor; ofertas 25 de Mayo 442, P. M. M-75v16

SE esterilan sillas, calle Güemes número 4281. M-75v15

SASTRERIA Lavalle 573, U. T. (31) Retiro 1685, se dan vuelta y reforman trajes y sobretodos, va a domicilio. T-75v1

OFICIOS DIVERSOS

OFRECIDOS

TAPICERO y alfombras, Mazzini, Camargo 165. M-75

TAPICERO, decorador, baratísimo, llame a U. T. (71) 0628, Palermo; Coronel Díaz 1710. M-75v25

TAPICERO muebles, cortinados, mucha prolijidad, poco dinero, llame 0999 Chacrita; Serrano 1349. M-75v15

TAPICERO, muebles, colocaciones cortinados, fundas, barato; U. T. 71-0347 Palermo, Gorriti 4624. T-75v.jn.3

TAPICERO de muebles en general, fundas, cortinas; Medrano 41, U. T. 2077, Almagro. T-75v17

TAPICERO ofrécese, muebles, cortinados, fundas, refacciones y nuevos, Bulnes 865; U. T. 7875, Mitre. A-75vm16

TAPICERO, artista en general, confianza, Mansilla 2830, entre Anchorena y Laprida, U. T. 0435, Juncal. T-75v10

TAPICERO francés, cortinados, muebles, colocación de cortinas, p. refacido; Godoy Cruz 943, U. T. 0861, Chacrita. M-75v16

TAPICERO ex decorador de Thompson, se construye en todo tipo de muebles, barato; A. Renes, Charcas 1630, U. T. 7480 Juncal. M-75v15

TAPICERO, especialidad composturas, barato, trabajos por encargo, sillas comedor, juegos confortables tapizados sillones confortables; U. T. 2626, Chacrita, Padilla 1051. B-75vm.18

TAPICERIA francesa, sillones confortables $5 $; divanes con almohadones, 70 $; arañas madera, repisas, comodines y gran variedad muebles sueltos, se aceptan trabajos por encargo, precios módicos; Esmeralda 798, U. T. 1389, Plaza. T-75v25

VIDRIERO, coloca vidrios, cristales y claraboyas, repliates espejos, baratísimo; Cangallo 1319; U. T. 0591, Mayo. T-75v31

EMPRESAS DE LIMPIEZA Y LUSTRADORES DE PISOS

$ 0.50 y $ 0.30 cada 6 palabras

OFRECIDOS

LA Diagonal, encero pisos, parquets, limpio casas, negocios, barato; Juncal 1960; U. T. 0747, Juncal. M-76v15

A GRAMUNT lustra pianos y muebles finos, casa sería; Garay 438; U. T. 6816, Buen Orden. M-76v18

A 1 y 1.50 encero, limpio casas, ahorros; Alsina 439; U. T. 4442, Avenida; sucursal, Tucumán 926; U. T. 6511, Riv. T-76v25

A. B. C. La empresa más conveniente para encerar o limpiar su casa, especial parquets; Paraguay 1524, U. T. 0766, Juncal. M-76v2

A $ 2 encero pisos y parquets, limpio casas, barato, tomo abonos mensuales, coloco alfombras, U. T. 1455, Juncal, Anchorena 1533, U. T. 1455, Juncal. T-76v12

A lustro, compongo muebles ingleses, cambio color piano, a domicilio, chasista, Juan Ruiz, contratistas de Thompson y Nordiska, San José 1079; U. T. 2758, B. Orden. M-20v20

A pesos 1.50 por pieza encero pisos y parquets brillantes como espejos, limpieza casas, lustraje de muebles, trabajo de confianza; Arcos 4050, Belgrano 5768. M-76v17

A $ 2 por pieza encero, lustro pisos, parquets, con cera y aguarrás, lustro muebles, pianos, limpieza de casas, tapicería; Rivadavia 1915. P-19v16

A TODA PERSONA que tenga terreno o casa en esta ciudad o Provincia, le edificamos o refaccionamos a plazos de pagar por mes, cualquier tipo de casa chica o grande, de todo precio, para familias, negocios o renta, con materiales a gusto del propietario. Sin anticipo ni gastos. Empezamos las obras en seguida, con capital particular y propio. Vean todas nuestras obras. Empresa de Construcciones seria y responsable, con patente nacional y provincial; J. C. Silveyra y Cía., Lavalle 1059. T-90v17

CASAS y chalet edifica a plazos empresa Maipú 770, Bánfield; U. T. 135, Banfield. M-90v31

CONSTRUCCIONES, refac., casas, mitad precio; U. T. 8038 Flores, Terrero 1050. T-90v16

CLOACAS se construyen, se dan facilidades; Rivadavia 10.699, U. T. 437 Liniers. T-90v17

CONSTRUCCIONES, refacciones, contado y plazos, planos, presupuestos, cálculos, etc., Olcesse, Azara 1271.

CASSYM, construcciones y refacciones a precios módicos, dirección de obras; pida presupuestos, Zabala 2454; U. T. 4406, Belgrano. T-90v16

CONSTRUCCIONES, refac., planos, presupuestos, tasaciones, mensura, Hipotecarias, Provinciales, facilidades pago, trabajo garantizado, empresa Cerminaro, Maipú 435, U. T. 4111 Retiro. T-90v20

PLANOS, presupuestos, refacción general, ley 10.676, 11.173; Olivieri, Cangallo 675, U. T. 6569, Mayo. T-90v16

PROPIETARIOS: Antes de construir, refaccionar, pidan presupuestos, garantizamos dinero, planos, proyectos gratis. Empresa Constructora General Urquiza 759, U. T. 9566 Mitre. T-90v19

SE hacen construcciones en general, a plazos largos y cortos, en la Capital y pueblos cercanos; firma seria y responsable, precios especiales, empieza obra inmediat. pagaderas p. mens., a menos que alquiler; casas de renta, deptos., etc., con grandes fac. pago, Matrículas municipal y Provincias. Esto empresa tiene depósitos, materiales y hornos propios; única que trabaja sin anticipos ni gastos; por carta o personalmente, Carlos Pellegrini 36, piso 1o.; U. T. 6885, Mayo.

OBRAS SANITARIAS
MATERIALES DE CONSTRUCCION Y AFINES

$ 0.60 cada 6 palabras

BAÑOS "Pembroke", comunes, de asiento, modernos, silenciosos, bidets poca avería, vendo, Belgrano 499. T-91v24

HALLAZGOS Y EXTRAVIOS

$ 0.90 y $ 0.50 cada 6 palabras

FUE olvidado en un taxímetro el día 12 de mayo, una alcancía de las Carrencias de Señoras de San Vicente de Paúl. Se dará una gratificación a la persona que la entregue en la calle Arenales 1036 o en la Avenida Alvear 2302.

GRATIFICARE devolver Pino 2271 prendedor rueda perlas y rubíes, perdido ayer Bajo Belgrano. B-85

RUEGO a la persona que haya encontrado una chapa de automóvil 109, Leandro N. Alem, devolverla Aráoz número 2574; U. T. 0770, Palermo. T-85

RELOJ oro, pulsera, perdido miércoles trayecto Santa Fe a Maipú y Sarmiento, tranvía 34, se gratificará su devolución; Santa Fe 3598, 2o., izq. T-85v17

SE ha extraviado perro de policía belga, color marrón, responde al nombre de Nick, al que lo devuelva se le gratificará; Av. Quintana 174. T-85v16

PAJAROS, PERROS, AVES DE CORRAL Y AFINES

$ 0.50 y $ 0.40 cada 6 palabras

OFRECIDOS

CACHORRO vendo, 6 meses, esquimal, cruzado padres a la vista; José Hernández 2535. B 87v15

CACHORROS pekineses de 9 meses, hijos de campeón 1927, vendo; Avenida José C. Paz 2226, Olivos. T-87v16

CACHORRO hermoso de 50 días, Pomerania blanco, vendo; tratar Sarmiento 1935, Belgrano. B-87v16

CACHORROS pekineses, padres premiados, Pomerania, machos 35 $; Belgrano 2980. M-87v15

CRIADERO Florida, de M. A. Calero, ofrece razas que cultiva, Rhode Island Red y Leghorn blanca; venta permanente de aves y huevos para incubar; pedidos a Maipú 624, Capital. M-84v25

CACHORROS y perros finos de las mejores razas que cultiva, Rhode Island Red y Leghorn blanca; venta permanente de aves y huevos para incubar; pedidos a Maipú 624, Capital. M-84v25

CACHORROS y perros finos de las mejores razas que cultiva, Rhode Island Red y Leghorn blanca; venta permanente de aves y huevos para incubar; pedidos a Maipú 624, Capital. M-84v25

CACHORROS de plumas se forran, con nuevas telas de seda, satinés, últimos gustos; Fca. Nacional, Charcas 1365, U. T. 2152, Plaza. M-75v31

CANARIOS "Flauta" del Harz, recientemente importados, todos maestros en sus cantos y de los más variados tiros. Perritos de lujo, gatitos de Angora, monos varias clases, aves para parques y de raza y la más variada colección de pájaros de colores, nacionales y extranjeros. Exposición y venta, casa Salomone, Sarmiento 1348; U. T. 2288, Mayo. T-87v15

GATITOS Angora gris a 25 y 30 $, vendo; Crámer 2591, Belgrano. B-87v15

GALLOS Leghorn puros, de seis meses, el lúquido; José Hernández 2535. B-87v15

GATO Angora negro 8 meses, premiado, se vende; se sirven gatas con campeón de este año; Aráoz 2937. T-87v16

HIJOS de planteles importados, con pedigree de alta postura, pollitos de un día, Plymouth Rock, barradas y Leghorn blanco, cada uno 4.50 $, documentos a la vista. Veterinaria Standard, Sección Avícola, Sarmiento 1476, U. T. 6875 Mayo. T-87v16

INCUBADORAS
de ocasión, eléctricas, 250 huevos, infalibles, vendo; Juramento 5148. T-87v21

LULU miniatura, pekinés, Bulldog, padres premiados; Paramarbo 640. M-87v15

PRECIOSO perrito maltés blanco, lanudito, un año, véndese; Holmberg 2770. B-87v15

PERRITA Pomerania, blanca, perdida, gratificaré su devolución; Suipacha núm. 392. T-87

SAN Bernardo, cachorros, hijos importados, preciosos ejemplares, vendo baratos; Sucre 2478, Belgrano. B-87v15

PAJAROS, PERROS, AVES DE CORRAL Y AFINES

OFRECIDOS

TODOS los éxitos del criadero "Las Camilas", que ha obtenido 1357 premios en siete años se le deben al haber criado con cuidados aves con las afamadas incubadoras y criadoras "La Argentina", de regulación automática, se venden en Lavalle 2100, pidan catálogo. M-87v13

VENDO cachorro Bulldog, galga rusa, Policía, Luis Pomerania, Foxterrier; Monte Dinero 420. T-87v17

VENDO cachorritos "Bulldog", perras raza importada, padres a la vista, las mejores crías; Beazley 1937, Sáenz Peña, F. C. P. M-87

PINTORES, EMPAPELADORES Y AFINES

$ 0.40 cada 6 palabras

OFRECIDOS

A 8 $ empapelo, albañilería, óptimas referencias; U. T. 6292 Flores, Directorio 561. T-89v17

EMPRESA de pintura, blanqueo, empapelado, albañilería, se atiende ciudad y campaña; Jimenez, Arenales 1174, U. T. 1627, Plaza. T-89v18

PINTO, blanqueo, empapelo, 15 $ con papel, U. T. 5469, Juncal; Soler 3240. T-89v21

PINTO casa puerta 1, pieza 3, empap. 7; Bmé. Mitre 4489; U. T. 0190, Almagro.

PINTOR, empapelador, albañil, refacasas mitad precio; U. T. 8038 Flores, Terrero 1050. T-89v16

PINTO, empapelo, refaccione barato, vendo papel 0.30 rollo; U. T. 5237, Retiro. T-89v21

PAPELES pintados modernos, desde 0.40 pesos el rollo, vendo, Belgrano 2100; U. T. 5527, Mayo. T-89v15

PINTO, decoro, empapelo, refacciones, mitad precio, Belgrano 1420, U. T. 0136, Rivadavia. M-89v18

PINTURAS, construcciones, frentes limitación, cielorrasos yeso, empapelados; Victoria 3481, U. T. 7126, Mitre. SM-89v16

PIDAN presupuestos empapelados, pintura, blanqueo y albañilería en general, especialidad decoraciones, envarillados e imitaciones; Amenábar 527, U. T. 4551 Belgrano. T-89v15

PROPIETARIOS: Por cualquier trabajo de pintura, empapelado, blanqueo, refacción